LE PETIT LIVRE DE VIE;

QUI APPREND

A BIEN VIVRE

ET

A BIEN PRIER DIEU,

CONTENANT plusieurs Offices, Litanies, Exercices de dévotion; les sacrées Paroles de Jésus-Christ, des Saints et le moyens de bien profiter des maladies, ou autres peines de cette vie.

Avec des Méditations pour tous les jours de la Semaine.

NOUVELLE EDITION.

Corrigée & augmentée de la Dévotion des Elus.

Par le P. AMABLE BONNEFONS, de la Comp. de Jésus

RES
AG
39
[5

A QUEBEC:

IMPRIMÉ A LA NOUVELLE IMPRIMERIE

Et à Vendre chez J. HUOT, Rue de la Fabrique.

1798. — AVEC APPROBATION.

A QUEBEC:

IMPRIMÉ A LA NOUVELLE IMPRIMERIE
[illegible] Rue de la Fabrique.

1798.—[illegible]

TABLE DU TEMPS.

Années.	*Epactes.*	*Let. Dom.*	*Septuagésime.*	*Les Cendres.*	*PASQUE.*
1796	xx	c b	24 Janv.	10 Févr.	27 Mars
1797	j	A	12 Févr.	1 Mars	16 Avril
1798	xij	g	4 Févr.	21 Févr.	8 Avril.
1799	xxiij	f	20 Janv.	6 Févr.	24 Mars
1800		e	9 Févr.	26 Févr.	13 Avril.
1801		d	1 Févr.	18 Févr.	5 Avril
1802	xxvj	c	14 Févr.	3 Mars	18 Avril.
1803	viij	b	6 Févr.	23 Févr.	10 Avril.
1804		A g	29 Janv.	15 Févr.	1 Avril.
1805	*	f	10 Févr.	7 Févr.	14 Avril.
1806	xj	e	2 Févr.	19 Févr.	6 Avril
1807	xxij	d	25 Janv.	11 Févr.	29 Mars
1808		c b	14 Févr.	2 Mars	17 Avril
1809	x	A	29 Janv.	15 Févr.	2 Avril.
1810	xxv	g	18 Févr.	7 Mars	22 Avril.
1811	vj	f	10 Févr.	27 Févr.	14 Avril.
1812	xvii	e d	26 Janv.	12 Févr.	29 Mars.
1813	xxviij	c	14 Févr.	3 Mars	18 Avril.
1814	ix	b	6 Févr.	23 Févr.	10 Avril.
1815	xx	A	22 Janv.	8 Févr.	26 Mars.
1816	j	g f	11 Févr.	28 Févr.	14 Avril.

144339

ET DES FETES MOBILES.

Années.	L'Ascension.	La Pentecôte.	La Fête-Dieu.	D. a. la P.	I. de l'Av.	Dim.
1796	5 Mai.	15 Mai.	26 Mai.	27	27	Nov.
1797	25 Mai	4 Juin.	15 Juin.	25	3	Déc.
1798	17 Mai	27 Mai.	7 Juin.	26	2	Déc.
1799	2 Mai	12 Mai.	23 Mai.	28	1	Déc.
1800	22 Mai	1 Juin.	12 Juin.	25	30	Nov.
1801	14 Mai	24 Mai	4 Juin.	26	29	Nov.
1802	27 Mai	6 Juin.	17 Juin.	24	28	Nov.
1803	19 Mai	29 Mai.	9 Juin.	25	27	Nov.
1804	10 Mai	20 Mai.	31 Mai.	27	2	Déc.
1805	23 Mai.	2 Juin.	13 Juin.	25	1	Déc.
1806	15 Mai	25 Mai.	5 Juin.	26	30	Nov.
1807	7 Mai	17 Mai.	28 Mai.	27	20	Nov.
1808	26 Mai	5 Juin.	16 Juin.	24	27	Nov.
1809	11 Mai.	21 Mai.	1 Juin.	27	3	Déc.
1810	31 Mai	10 Juin.	21 Juin.	24	2	Déc.
1811	23 Mai	2 Juin.	13 Juin.	25	1	Déc.
1812	7 Mai	17 Mai	28 Mai.	27	29	Nov.
1813	27 Mai.	6 Juin	17 Juin.	24	28	Nov.
1814	19 Mai.	29 Mai.	9 Juin.	25	27	Nov.
1815	4 Mai.	14 Mai	25 Mai.	28	3	Déc.
1816	23 Mai.	2 Juin	13 Juin.	25	1	Déc.

JANVIER, *a trente-un jours.*

Noms des Saints.

A 1. La Circon. de N. S.
b 2 S. Odilon abbé de Clugny, octave de S. Etienne.
c 3 Ste. Genevieve Vge.
d 4 S. Tite, octave des SS. Innocens.
e 5 Vigile de l'Epiphanie, S. Simeon Stylite.
f 6 Epiphanie ou les Rois
g 7 S. Lucien prêtre & martyr. S. Raymond,
A 8 S. Siméon moine.
b 9 S. Julien, & Sainte Baſiliſſe martyre.
c 10 S. Paul I. hermite.
d 11 S. Guillaume archevêque de Bourges.
e 12 Ste. Tatiane, Vierge & martyre.
f 13 S. Hilaire évêque.
g 14 Le S. Nom de Jéſus et S. Felix prêtre.
A 15 S. Bon, évêque & S. Maur abbé.
b 16 S. Marcel prêtre & martyr, & S. Honorat évêque.
c 17 S. Antoine abbé.
d 18 La Ch. de S. Pierre.
e 19 SS. Marcus, Marthe ſa femme & leurs enfans, martyrs & S. Germanique Martyr.
f 20 SS. Fabien et Sebaſtien martyrs.
g 21 Se. Agnes vierge & martyre.
A 22 S. Vincent mart.
b 23 S. Sulpice évêque.
c 24 S. Timothé évêque.
d 25 La Conv. de S. Paul & S. Prix Ev. et mart.
e 26 S. Polycarpe év. et martyr.
f 27 S. Jean Chriſoſtome.
g 28 Les grandeurs de J. S. Julien év. et Ste Agnès pour la ſeconde fois
A 29 Ste. Paule veuve.
b 30 Ste. Baltide reine de France.
c. 31 Ste. Marcelle veuve.

FEVRIER, *a vingt-huit jours.*

Noms des Saints.

g 1 s. Ignace ev. & mar.
e 2 La Purif. de la Vier.
f 3 S. Blaise ev. & mart.
g 4 s. Isidore de Damiéte
A 5 se. Agathe v. et m
b 6 se. Dorothe Vierge & martyre
c 7 s. Romuald abbé.
d 8 s. Paul évêque.
e 9 se. Apollne V. et m.
f 10 se. scholastique Vi.
g 11 s. severin abbé.
A 12 s. Guillaume duc d'Aquitaine, & se Eulalie Vierge & martyre
b 13 s. Julien martyr, & s. Martinien hermite.
c 14 s. Valentin prêtre & martyr
d 15 s. Faustin & s. Jovinien freres martyrs.
e 16 ste. Julienne vierge & martyre.
f 17 s. Polycrone évêque & m. et St. Silvain év.
g 18 s. Simeon e. & m.
A 19 S. Gabin pr. & m.
b 20 S. Eucher évêq. d'Orleans, & s Eleuthere, Evêque.
c 21 s. Maximian évêq. & S. Pepin duc.
d 22 La Chaire S. Pierre à Antioche.
e 23 s. Florent confesseur & s. Lazare moine
f 24 s. Mathias Apôtre.
g 25 s. Felix Pape, et s. Taraise évêque
A 26 s. Nestor ev. & m. & s. Alexandre Ev.
b 27 s. Léandre Evêque
c 28 s. Romain abbé.

Dans les années où il y a Byssexte, Fevrier a 29 jours, la Fête de St. Mathias est le 24, & la Lettre Dominicale qui avoit servi depuis le Mois de Janvier, se change en celle qui la précéde.

MARS a trente un jours.

Nom des Saints.

d 1 S. Aubin Evêque.
e 2 S Simplicien Pape
f 3 S Marin martyr
g 4 S Casimir confesseur & S. Lucius pape & m.
A 5 S. Théophile évêque
b 6 S. Marcian evêque & martir, & ste. Colet vierge
c 7 S. Thomas d'Aquin.
d 8 S. Julien évêque & le Bienheureux Jean de Dieu
e 9 Les 40 Martirs.
f 10 S. Macaire évêque
g 11 S. Euloge prêtre.
A 12 S. Gregoire pape
b 13 S. Sabin évêque & martyr et ste. Christine vierge & martyre.
c 14 Ste. Mathilde reine
d 15 St. Longis martyr & S. Zacharie pape.
e 16 St. Cyriaque martyr & S. Agapit évêque.
f 17 St. Patrice évêque & ste Gertrude vierge.
g 18 S. Gabriel Archange, & s. Edouard Roi.
A 19 S Joseph époux de la sainte Vierge.
b 20 S. Joachim, pere de la sainte Vierge.
c 21 St. Benoît abbé.
d 22 Ste Catherine de Suede vierge.
e 23 S Theodule prêtre.
f 24 S Siméon, enfant martirisé par les Juifs.
g 25 *L'Annonciation de la sainte Vierge.*
A 26 St. Théodore évêque & martyr.
b 27 S Rupert évêque.
c 28 S Sixte pape.
d 29 S Cyrille diacre & martyr, & S. Eustache abbé.
e 30 S Sofime évêque.
f 31 S Benjamin diacre & martyr.

AVRIL a trente jours.

Noms des Saints.

g 1 S. Hugues évêque, & Ste Marie Egyptienne pénitente.
A 2 S. François de Paule.
b 3 S. Richard évêque.
c 4 S. Ambroise év. & docteur de l'Eglise.
d 5 St Vincent Ferrier, Confesseur.
e 6 S. Celestin pape.
f 7 S. Saturnin évêque.
g 8 Ste Edesse martyre.
A 9 S. Acasse évêque.
b 10 S. Macaire évêque.
c 11 S. Léon le grand P.
d 12 S. Jules Pape.
e 13 S. Justin martyr.
f 14 S. Lambert évêque.
g 15 Ste. Anastasie mart.
A 16 S. Paterne évêque
b 17 St. Anicet pape et martyr.
c 18 S. Eleuthère évêque & martyr.
d 19 S. Paphnuce martyr.
e 20 S. Théotime évêque
f 21 S. Anselme évêque.
g 22 s. Poter pape & martyr, s. Mille évêque & martyr et ste. Opportune vierge.
A 23 s. George mrrtyr.
b 24 s. Alexandre martyr.
c 25 s. Marc Evangeliste.
Abstinence de chair.
d 26 ss. Clet et Marcellin, Papes et martyrs.
e 27 s. Anastase pape.
f 28 s. Vital martyr, pere de s. Gervais, & ste Théodore, vierge et martyre.
g 29 S. Pierre martyr, s. Robert premier Abbé de Cisteaux, et la Translation de sainte Elizabeth Ducheſſe de Turringe.
A 30 ste Catherine de sienne vierge.

MAI *a trente-un jours.*

Noms des Saints.

b 1 s. Jacques et s. Philippe Apôtres.
c 2. s. Anastase évêque.
d 3 Invention de la sainte Croix.
e 4 ste. Monique veuve.
f 5. La Conversion de s. Augustin.
g 6 st. Jean Porte latine.
A 7 ste. Domitile vierge & martyre.
b 8 L'Apparition de st. Michel.
c 9 st. Grégoire de Naz. et la Translation de s. Nicolas.
d 10 ss. Gordian et Epimache martyrs.
e 11 s. Antime prêtre et martyr.
f 12 s. Nérée et ses compagnons martyrs, et s. Epiphane évêque de salamine.
g 13 s. Servais, et s. Jean le silentieux, évêques.
A 14 s. Boniface martyr, et s. Pachmôe abbé.
b 15 s. Isidore martyr.
c. 16 s. Honoré évêque.
d. 17 ste. Restitue veuve et martyre.
e 18 s. Erric roi de suede martyr, et st. Potamion évêque et martyr.
f 19 s. Pierre Célestin pape et s. Yves Prêtre.
g 20 s. Bernardin de sien.
A 21 s. secondin mart.
b 22 ste. Julie vier et m.
c 23 st. Didier évêq. et martyr.
d 24 st. Vincent Prêtre, et Translation de s. Dominique.
e 25 s. Urbin Pape et martyr, et s. Boniface pape.
f 26 s. Philippe de Néry.
g 27 s. Jean Pape et m.
s. Jule soldat, martyr.
A 28 s. Germain évêque de Paris.
b 29 s. Maximin évêque.
c 30 s. Félix prêtre mar.
d 31 ste. Pétronille vierge.

JUIN *trente jours.*

Noms des Saints.

c 1 s. Fortunat prêtre.
d 2 s. Marcellin et autres martyrs, et s. Eugène pape.
e 3 ste. Clotilde reine.
A 4 s. Alexandre évêq.
b 5 s. Boniface év. et mr.
c 6 s. Norbert évêque et s. Claude Archevêqu.
d 7 Robert abbé.
e 8 s. Médard évêque de Noyon, et s. Gildard évêque de Rouen.
f 9 ss. Prime et Félicien, martirs, et ste. Pélagie vierge et mar
g 10 s. Landri év. de Pa.
A 11 s. Barnabe Apôtre.
b 12 ste Antonine matt.
c 13 s. Antoine de Pade.
d 14 s. Basile évêque.
e 15 st. Héfichie et st. Vite.
f 16 ss. Ferge et Ferjeu, s. Cyr, ste Juliste sa mere martyrs, et saint Aurel évêque.
g 17 s. Hymère évêque, et s. Avit abbé.
A 18 ss. Marc. et Marcel. m. et ste Martine v.
b 19 ss Gervais et Prot.
c 20 s. Silvère pap. et m.
d 21 s. Leufroi abbé.
e 22 s. Paulin évêque.
f 23 s. Agripine vierge. vigile et jeûne.
g 24 *S. Jean Baptiste.*
A 25 s. Prosper év. et la Translation de s. Eloi.
b 26 s. Jean et s. Paul, et s. Pélage enfans m.
c 27 st samson hospital.
d 28 st irénée évêque et mart. vt j.
e 29 *S. Pierre S. Paul apôtres.*
f 30 Corvt de st Paul ap. et s. Martial évêque et martyr.

JUILLET a trente-un jours.

Noms des Saints.

g 1 S: Jules mart: & S: Gal évêque de Clermont en Auvergne.
A 2 La Visitation de la sainte Vierge.
b 3 S: Hélidore évêque.
c 4 Translation de S: Martin, sainte Elisabeth, reine de Port.
d 5 S: Agathon martyr.
e 6 S: Romule évêque & martyr.
f 7 S: Nicostrate martyr
g 8 S: Auspice évêque.
A 9 Se. Anatole vierge & martyre.
b 10 Les sept Enfans de sainte Félicité martyre.
c 11 S: Pie pape & martyr & la Translation de S: Ben.
d 12 S: Prix évêque & mart: & Se. Marciane vierge & martyre.
e 13 S: Anaclet, pape & martyr.
f 14 S: Bonaventure év.
g 15 S: Jacques, év: & Se. Rosalie vierge.
A 16 N: D: du M: Carmel, S: Valentin év: & m: S: Jean Gualbert abbé.
b 17 S: Alexis confesseur
c 18 S: Emilan martyr S: Arnould évêq: S: Clair m: de Symphorose avec ses sept fils.
d 19 S: Symache pape.
e 20 Se Marguerite vierge & martyre.
f 21 S: victor martyr, & Se Praxed vierge.
g 22 Se Marie Magdelaine.
A 23 S: Apollinaire év: & mart.
b 24 Se Christine v: & m.
c 25 S: Jacques S: Christophe.
d 26 S: Valence év: et la Transla: de S: Marcel.
e 27 S: Pantaléon mart.
f 28 Se Anne.
g 29 Se Marthe.
A 30 S: Abdon, S: Sen: et sainte Julitte mart.
b 31 S: Germain év. et S. Ignace de Loyola conf.

AOUST a trente-un jours.

Noms des Saints

c 1 S: Pierre-aux-Liens.
d 2 N: D: des Anges, et S: Etienne, pape et m.
e 3 l'Invent: de S: Etienne mart: & Se Lydie.
f 4 S: Dominique conf.
g 5 N: D: des Neiges, et S: Gaſſian évêque.
A 6 La Transfiguration de N: S:
b 7 S: Albert conf.
c 8 S: Juſtin m. à 9 ans, et S: Sévère prêtre.
d 9 Romain mart. et S: Domitian évêque: vigile et jeûne.
e 10 S: Laurent mart.
f 11 S: Tiburce mart. et Se Suſanne, v. m.
g 12 Se Claire vierge.
A 13 S: Hippolite m. et Se Radegonde, R: de Fr.
b 14 S: Euſebe pr: et m. vigile et jeûne.
c 15 *L'Aſſompt: de N: D:*
d 16 S: Roch confeſſeur.
e 17 S: Anaſtaſe évêque.
f 18 S: Agapet m. et Se. Hélène impératrice.
g 19 S: Louis év. de Tol.
A 20 S: Bernard abbé.
b 21 S: Paterne mart.
c 22 S: Symphorian m.
d 23 S: Zachée évêque.
e 24 S: Barthélemi apô.
f 25 *S: Louis roi de France.*
g 26 S: Zéphirin pap: et M. et S: Clair évêque.
A 27 Se Marguerite veuf.
b 28 S: Auguſtin évêque et docteur de l'Egliſe.
c 29 La Décollation de S: Jean-Baptiſte, et S: Méderic abbé.
d 30 S: Fiacre conf: et ſainte Eliſabeth.
e 31 S: Paulin et S: Aydan.

SEPTEMBRE *a trente jours.*

Noms des Saints.

f 1 S: Leu et S: Gilles.
g 2 S. Antonin martyr, et S: Juſt évêque.
A 3 Se Baſiliſſe v: et m. et S: Manſuet évêque
b 4 Stes. Candide et Roſalie vierges.
c 5 S: Victor év. et m.
d 6 S: Zacharie prophète, et S: Eleuthère ab:
e 7 S: Cloud prêtre, et Se Reine v. et mart.
f 8 *La nativité de N: D:*
g 9 Se Gorgonie, Se Dorothée m: et S: Serge p:
A 10 S: Nicol: de Tolent.
b 11 S: Paphnuce, S: Emilian év. et ſainte Théodore.
c 12 S: Silvain évêque.
d 13 S: Maurile évêque.
e 14 Exaltation de Ste. Croix.
f 15 S: Nicodême pr. et m. & S: Valérian m.
g 16 S: Corneille et S: Cyprian p. et m. et Se Euphémie v. & m.
A 17 S: Lambert év. et martyre.
b 18 S: Méthodie év: & martyre.
c 19 S: Janvier év. et m.
d 20 S: Euſtache et ſes compagnons mart. Vigile & Jeûne
e 21 S: Matthieu apôtre et Evangéliſte.
f 22 S: Maurice et ſes Compagnons. mart.
g 23 S: Paxent mart.
A 24 S: Capluce mart.
b 25 S: Firmin êv: & m.
c 26 S: Cyprien m. & Se Juſtine vierge & m.
d 27 S: Côme et S: Dam.
e 28 S: Exupére év.
f 29 S: Michel Archange
g 30 S: Jérome prêtre.

OCTOBRE *a trente-un jours.*

Noms des Saints.

A 1 S: Rémi év: de Reims.
b 2 L'Ange-Gardien, et S: Léger év. et mart.
c 3 S: Candide mart. et S: Gérard abbé.
d 4 S: François d'Assise.
e 5 S: Placide et ses compagnons martyrs, et Se. Aure vierge.
f 6 S: Bruno confess.
g 7 N: D: de la Victoire, & S: Marc pape.
A 8 S: Evode évêq. et Se. Brigite veuve.
b 9 S: *Denis évêque, & ses Compagnons mart.*
c 10 S: Paulin évêque.
d 11 Se. Placide vierge.
e 12 S: Maximilien ev.
f 13 S: Florent mart.
g 14 S: Calixte pap. et m.
A 15 Se. Thérèle vierge.
b 16 Se. Maxime vierge.
c 17 S: André moine et m. et S: Florentin et saint Victor évêque.
d 18 S: Luc Evangéliste.
e 19 S: Amable confess.
f 20 S: Félician évêq.
g 21 Se Ursule et ses compagnes vierges et m: et S: Hilaire abbé.
A 22 Se Cordule v. et m.
b 23 S. Sévérin év.
c 24 S: Magloire év.
d 25 SS. Crespin et Crespinien martyrs.
e 26 S. Evariste p. et m.
f 27 S: Frumence évêq. vigile et jeûne.
g 28 S. Simon et Jude.
A 29 S: Narcisse év. et Se Eusebe vierge et m.
b 30 S: Lucain, S: Get: et S: Sérapion évêques.
c 31 S: Quintin martyr. vigile et jeûne.

NOVEMBRE *a trente jours.*

Noms des Saints.

d 1 *Fête de tous les SS.*
e 2 *Commém: des Morts.*
f 3 S: Marcel, S: Hub. év. S: Eustac. et ses comp. m.
g 4 S: Vital m. et S: Charles Borrom. arch.
A 5 S: Félix pr. m. S: Zacharie, et la Se Elisabeth, pere et mere de S: Jean Baptiste.
b 6 S: Léonard confess.
c 7 Se Amarante mart.
d 8 Les 4 Couronnés m. et S: Godefroy évêque.
e 9 S: Théodore m. et S: Ursin archevêque et S: Mathurin confesseur.
f 10 S: Triphon et ses Compagnons mart.
g 11 S: Martin év.
A 12 S: Martin pap. m. S: Réné év. et S: Didace.
b 13 S: Brice evêque.
c 14 S: Sérapion mart.
d 15 S: Eugène év. et m.
e 16 S: Edmont et S. Euch.
f 17 S: Grég. Thaumaturg et S: Aignan év.
g 18 S: Romain m. et S: Odon abbé.
A 19 Se Elisabeth veuve.
b 20 S: Bénigne évêque.
c 21 La présent. de la V.
d 22 Se Cécile vierg. et m.
e 23 S: Clément pap. et m. et Se Félicite mart.
f 24 S: Chrysogone m. et Se Firmine vierge m.
g 25 Se Catherine v. et m.
A 26 Se Geneviéve du miracle des Ardens.
b 27 S: Josaphat roi des Indes, et S: Barlaam.
c 28 S: Pépinian év. et m.
d 29 S: Saturnin év. et m. vigile et jeûne.
e 30 S: André apôtre.

DECEMBRE, *a trente-un jours.*

Noms des Saints.

f 1 S: Eloi évêque.
g 2 S: Fabiane v. et m. et S: Fr: Xavier confess.
A 3 S: Agricole mart.
b 4 S: Barbe v. mart.
c 5 S: Sabas abbé.
d 6 S: Nicolas évêque.
e 7 S: Ambr. év. et doct. et Se Fare vierge.
f 8 *La Conception de la Ste Vierge.*
g 9 S: Léocade v. et m.
A 10 S: Melchiades p. et m. et Se Eulalie v. et m.
b 11 S: Damase pape.
c 12 SS. Epimache et Alexandre martyrs.
d 13 Se Luce v. et m. et S: Jolié confesseur.
e 14 S: Nicaise év, Se Eutrope, sa sœur et leurs compagnons mart.
f 15 S: Eusebe et S: Valerian év. et m. S: Maximin et S: Adon abbés.
g 16 S: Albine v. et m.
A 17 Se Olimpiade veuve.
b 18 s: Théotime martyr, et s: Gatien archev.
c 19 s: Néméſie mart.
d 20 s: Eugène abbé, et s: Macaire prêt. et m.
e 21 s: Thomas apôtre.
g 22 s: Flavian mart.
g 23 s: servule pauvre.
A 24 s: Dauphin évêque, et se Th.rſille v. vigile et jeûne.
b 25 *La Nativité de N: S.*
c 26 S: *Etienne pr. mart.*
d 27 S: *Jean l'évang.*
e 28 Les ss: Innocens m.
f 29 s: Thymas év. et m.
g 30 s: sabin et ſes Comp. m. et s: Eugène év.
A 31 s: sylveſtre pape.

PREMIERES
INSTRUCTIONS
ET DEVOTIONS
DU CHRETIEN.

Quand on se lève le matin, il faut faire le signe de la Croix, disant : In nomine Patris, et Filii et Spiritûs sancti. *Joignant les mains,* Amen.

Benedicta sit sancta & individua Trinitas, nunc, & semper, & per infinita sæculorum sæcula. Amen.

Pour bien dire le Pater noster, *considérez*, 1. *Que Jésus-Christ l'a enseigné et composé.* 2. *Qu'il contient tout ce qu'on peut demander à Dieu.* 3. *Que Dieu agrée & accorde ce qu'on demande.*

PATER noster, qui es in cœlis : Sanctificetur nomen tuum. Adveniat regnum tuum. Fiat voluntas tua sicut in cœlo et in terra. Panem nostrum quotidianum da nobis hodie. Et dimitte nobis debita nostra, sicut & nos dimittimus debitoribus nostris. Et ne nos inducas in tentationem. Sed libera nos a malo. Amen.

Ave, Maria, *ou la Salutation Angélique. Pour bien réciter l'*Ave Maria, *considerez*, 1. *Que vous saluez une mère de Dieu.* 2. *Que vous la saluez comme l'Archange Gabriel la salua.* 3. *Qu'elle prend un singulier plaisir que vous la saluyez ainsi.*

AVE, Maria gratiâ plena Dominus tecum ; benedicta tu in mulieribus, & benedictus fructus ventris tui Jesus.

Sancta Maria mater Dei, ora pro nobis peccatoribus, nunc et in hora mortis nostræ. Amen.

Credo in Deum, *ou le Symbole des Apôtres. Pour bien réciter le* Credo, *pensez*, 1. *Que les douze Apôtres en ont composé les douze Articles.* 2. *Qu'il contient tout ce que vous devez*

devez croire, si vous voulez être sauvé.
3. Que vous devez vivre & mourir dans la croyance des choses qu'il contient.

CREDO in Deum Patrem omnipotentem, creatorem cœli & terræ ; Et in Jesum Christum Filium ejus unicum, Dominum nostrum : Qui conceptus est de Spiritu sancto, natus ex Maria Virgine : passus sub Pontio Pilato, crucifixus, mortuus & sepultus ; Descendit ad inferos, tertiâ die resurrexit à mortuis : Ascendit ad cœlos, sedet ad dexteram Dei Patris omnipotentis ; Inde venturus est judicare vivos et mortuos.

Credo in Spiritum sanctum : Sanctam Ecclesiam Catholicam, Sanctorum communionem remissionem peccatorum ; Carnis resurrectionem ; Vitam æternam. Amen.

Confiteor, *ou la Confession des péchés.*
Pour profiter en disant le Confiteor, *1. Pensez à vos péchés. 2. Concevez en de l'horreur. 3. Priez Dieu de vous les pardonner par le mérite de la sainte Vierge & des Saints que vous nommez.*

Confiteor

CONfiteor Deo omnipotenti, beatæ Mariæ semper Virgini, beato Michaeli Archangelo, beato Joanni Baptistæ, sanctis Apostolis Petro et Paulo, omnibus Sanctis, et tibi, Pater, quia peccavi nimis cogitatione, verbo & opere, meâ culpâ, meâ culpâ, meâ maximâ culpâ. Ideo precor beatam Mariam semper Virginem, beatum Michaelem Archangelum, beatum Joannem Baptistam, sanctos Apostolos Petrum & Paulum, omnes Sanctos, & te, Pater, orare pro me ad Dominum Deum nostrum. Amen.

MIsereatur nostrî omnipotens Deus; et dimissis omnibus peccatis nostris, perducat nos ad vitam æternam. Amen.

Indulgentiam, absolutionem, & remissionem peccatorum nostrorum tribuat nobis omnipotens & misericors Dominus. Amen.

℣. Dignare, Domine, die isto,

℟. Sine peccato nos custodire.

℣. Miserere nostrî, Domine:

℟. Miserere nostrî.

℣. Fiat misericordia tua, Domine, super nos. ℟. Quemad-

℟. Quemadmodùm ſperavimus in te.
℣. Domine, exaudi orationem meam, &c. OREMUS.

DOmine Deus omnipotens, qui ad principium hujus diei nos pervenire feciſti; tuâ nos hodie ſalva virtute, ut in hac die ad nullum declinemus peccatum: ſed ſemper ad tuam juſtitiam faciendam noſtra procedant eloquia, dirigantur cogitationes & opera; Per Chriſtum Dominum noſtrum. Amen.

OREMUS.

DIrigere & ſanctificare, regere & gubernare dignare, Domine Deus, Rex cœli & terræ, hodie corda & corpora noſtra, ſenſus, ſermones, et actus noſtros in lege tuâ et in operibus mandatorum tuorum; ut hîc, et in æternum, te auxiliante, ſalvi et liberi eſſe mereamur, Salvator mundi; Qui vivis et regnas in ſæcula ſæculorum. Amen.

Pour implorer les graces du Saint-Eſprit.

Ant. Veni, ſancte Spiritus, reple tuorum corda fidelium, et tui amoris in eis ignem accende. Amen.

Priere à la Sainte Vierge.

Sub tuum præsidium confugimus, sancta Dei Genitrix; nostras deprecationes ne despicias in necessitatibus; sed à periculis cunctis libera nos semper, Virgo gloriosa et benedicta.

A l'Ange Gardien.

Ant. Angele Dei qui custos es mei, me tibi commissum pietate supernâ hodie illumina, custodi, rege, guberna. Amen.

Aux Saints.

Ant. Sancti Dei omnes, intercedere dignemini pro nostra omniumque salute.

℣. Pretiosa in conspectu Domini.

℟. Mors Sanctorum ejus.

Sancta Maria et omnes Sancti intercedant pro nobis ad Dominum; ut nos mereamur ab eo adjuvari et salvari, qui vivit et regnat in secula sæculorum. Amen.

Bénédiction. Dominus nos benedicat, et omni malo defendat, et ad vitam perducat æternam; & fidelium animæ per misericordiam Dei requiescant in pace. Amen.

Quand

Quand on sonne au matin, à midi & au soir.

ANgelus Domini nuntiavit Mariæ ; & concepit de Spiritu Sancto. Ave, Maria, &c. Sancta Maria, &c. Ecce ancilla Domini ; fiat mihi secundùm verbum tuum. Ave, Maria, &c. Et verbum caro factum est, et habitavit in nobis. Ave, Maria, &c. *tout au long les trois fois.*

Oremus. Gratiam tuam, *comme aux Litanies de la sainte Vierge.*

Fidelium animæ per misericordiam Dei, &c

En commençant une œuvre.

Actiones nostras, &c *comme aux sept Ps.*

A la fin de l'œuvre.

Suscipe, clementissime Deus, precibus et meritis beatæ Mariæ semper Virginis, et omnium Sanctorum et Sanctarum omnium, officium servitutis nostræ ; et, si quid dignum laude egimus, propitius respice ; et quod negligenter actum est, clementer ignosce ; Qui in Trinitate perfectâ vivis et regnas in sæcula sæculorum. Amen.

En sortant de la Maison.

Vias tuas, Domine, demonstra mihi ; et semitas

semitas tuas edoce me ; gressus meos dirige secundùm eloquium tuum, ut non dominetur mei omnis injustitia. Perfice gressus meos in semitis tuis, ut non moveantur vestigia mea.

Allant à table pour prendre votre réfection chrétiennement. 1. Reconnoissez que Dieu vous nourrit. 2. Qu'il vous donne la nourriture comme une aumône. Dans cette pensée dites la bénédiction de la table pour les seculiers.

Benedicite. ℟. Benedicite. Oremus.

Benedic, Domine, nos & hæc tua dona, quæ de tuâ largitate sumus sumpturi ; Per Christum Dominum nostrum. Amen.

Les graces en sortant de la table après le repas.

℣. Benedicamus Domino.

℟. Deo gratias.

Agimus tibi gratias, Rex omnipotens Deus, pro universis beneficiis tuis ; Qui vivis et regnas Deus in sæcula sæculorum.

℟. Amen.

Kyrie, eleison. Christe, eleison. Kyrie, eleison.

Pater noster, &c. Et ne nos inducas, &c.

℣. Sit

℣. Sit nomen Domini benedictum,
℟. Ex hoc nunc, et usque in sæculum.

Oremus. Retribuere dignare, Domine, omnibus nobis bona facientibus, propter nomen tuum, vitam æternam. ℟. Amen.

℣. Et fidelium animæ per misericordiam Dei requiescant in pace. ℟. Amen.

LES PRIERES du SOIR.

Après avoir fait le signe de la Croix, et dit Benedicta sit sancta, *le* Pater, *l'*Ave *et le* Credo, *comme au matin, il faut faire l'Examen de Conscience selon l'ordre ci après. Ensuite dire le* Confiteor. Misereatur. Indulgentiam, *comme au matin, l'Hymne* Te lucis ante terminum, *comme à Complies du Dimache. Ant.* Salva nos, Domine, vigilantes; custodi nos dormientes, ut vigilemus cum Christo, et requiescamus in pace.

℣. In manus tuas, Domine, commendo spiritum meum. ℟ Redemisti nos, Domine Deus veritatis. ℣ Custodi nos, Domine, ut pupillam oculi; ℟. Sub umbra alarum tuarum protege nos. ℣. Dignare

Domine, nocte istâ *et l'*Oremus. Visita. *comme à la fin des Complies du Dimanche.*

L'ITINERAIRE OU LA PRIERE *de l'Eglise pour ceux qui vont aux champs.*

Ant. In viam pacis.

CANTIQUE.

BEnedictus Dominus, &c. *comme aux Laudes de la sainte Vierge.*

℣. *Ant.* In viam pacis et prosperitatis dirigat nos omnipotens et misericors Dominus; et Angelus Raphael comitetur nobiscum in via, ut cum pace, salute et gaudio revertamur ad propria. Kyrie, eleison. Christe, eleison Kyrie, eleison. Pater noster. *tout bas* ℣. Et ne nos inducas in tentationem. ℟. Sed libera nos à malo. ℣. Salvos fac servos tuos, ℟. Deus meus, sperantes in te. ℣ Mitte nobis, Domine, auxilium de sancto; ℟. Et de Sion tuere nos, ℣. Esto nobis, Domine, turris fortitudinis. ℟. A facie inimici. ℣. Nihil proficiat inimicus in nobis. ℟. Et filius iniquitatis non apponat noce-

re nobis ℣. Benedictus Dominus die quotidie; ℟. Prosperum iter faciat nobis Deus salutarium nostrorum. ℣. Vias tuas, Domine, demonstra nobis, ℟ Et semitas tuas edoce nos. ℣. Utinam dirigantur viæ nostræ. ℟. Ad custodiendas justificationes tuas! ℣. Erunt prava in directa ℟. Et aspera in vias planas. ℣. Angelis suis Deus mandavit de te, ℟. Ut custodiant te in omnibus viis tuis. ℣ Domine, exaudi orationem meam; ℟. Et clamor meus ad te veniat.

OREMUS.

DEus, qui filios Israel per maris medium sicco vestigio ire fecisti, quique tribus Magis iter ad te, stellâ duce, pandisti: tribue nobis, quæsumus, iter prosperum tempusque tranquillum, ut Angelo tuo sancto comite, ad eum quò pergimus locum, ac demum ad æternæ salutis portum pervenire feliciter valeamus.

DEus, qui Abraham puerum tuum, de Ur Chaldæorum eductum, per omnes suæ peregrinationis vias illæsum custodisti; qæsumus, ut nos famulos tuos custo-

todire digneris. Esto nobis, Domine, in procinctu suffragium, in via solatium, in æstu umbraculum, in pluvia et frigore tegumentum, in lassitudine vehiculum, in adversitate præsidium, in lubrico baculus, in naufragio portus; ut te duce, quo tendimus, prosperè perveniamus, et demum incolumes ad propria redeamus.

ADesto, quæsumus, Domine, supplicationibus nostris, et viam famulorum tuorum in salutis, tuæ prosperitate dispone; ut inter omnes vitæ et vitæ hujus varietates, tuo semper protegamur auxilio.

PRÆSTA, quæsumus, omnipotens Deus, ut familia tua per viam salutis incedat; et beati Joannis præcursoris hortamenta sectando, ad eum quem prædixit, secura perveniat, Dominum nostrum Jesum Christum Filium tuum, qui tecum vivit et regnat in unitate Spiritûs sancti Deus; per omnia sæcula sæculorum. Amen.

℣. Procedamus in pace.

℟. In nomine Domini. Amen.

Antienn

Antienne à saint Roch, contre la Peste.

AVe, Roche sanctissime, Nobili natus sanguine, Crucis signatus schemate, Sinistro tuo latere.

Roche peregrè profectus, Pestiferos curas tactu ; Ægros sanas mirificè, Tangendo salutiferè.

Vale, Roche, Angelicæ Vocis citatus flamine, Qui potens es deificè A cunctis pestem pellere.

℣. Ora pro nobis, beate Roche, ℟. Ut nos mereamur præservari à peste.

OREMUS.

DEus, qui beato Rocho per Angelum tuum tabulam eidem afferentem promisisti, ut qui ipsum piè invocaverit, à nullo pestis cruciatu lædetur ; præsta, quæsumus, ut qui ejus memoriam agimus, ipsius meritis à mortifera peste corporis et animæ liberemur ; Per Dominum ; &c.

A saint Denys.

Ant. O beate Dïonysi, magna est merces tua : intercede pro nobis ad Dominum Deum nostum, ut nos charitate licet tibi

dissimiles, suâ gratiâ largiente, gloriæ suæ faciat esse consortes.

℣. Ora pro nobis, sancte Dionysi, cum sociis tuis;

℟. Ut digni efficiamur promissionibus Christi.

OREMUS.

DEus, qui beatum Dionysium Martyrem tuum atque Pontificem virtute constantiæ in passione roborasti; quique illi ad prædicandum Gentibus gloriam tuam Rusticum et Eleutherium sociare dignatus es; tribue nobis, quæsumus, ex eorum imitatione pro amore tuo prospera mundi despicere, et nulla ejus adversa formidare; Per Christum.

A sainte Genevieve.

Ant. Gloriosam Christi sponsam, nobilemque virginem debitis glorificemus Genovefam laudibus; postulantes, ut ejus precibus adjuvemur, perfrui Paradisi mereamur gloriâ.

℣. Ora pro nobis sancta Genovefa.

℟. Ut digni efficiamur promissionibus Christi.

Oremus

OREMUS.

EFFUNDE ſuper nos, Domine, Spiritum agnitionis et directionis tuæ, quo ancillam tuam Genovefam impleviſti, ut ſedulâ ejus imitatione, tibi ſincerè obſequentes, fide tibi et opere placeamus. Per Chriſtum.

LES COMMANDEMENS DE DIEU

Pour vous obliger à bien garder les Commandemens de Dieu, penſez, 1. Que Dieu lui-même les a donnés. 2. Qu'il promet de grandes récompenſes à ceux qui les garderont, 3. Qu'il menace ceux qui les violeront.

1. UN ſeul Dieu tu adoreras, et aimeras parfaitement. 2. Dieu en vain tu ne jureras, ni autre choſe pareillement. 3. Les Dimanches tu garderas, en ſervant Dieu dévotement. 4 Pere et mere honoreras, afin que tu vives longuement. 5. Homicide point ne feras, de fait, ni volontairement. 6. Luxurieux point ne ſeras, de corps, ni de conſentement. 7. Le bien d'autrui tu ne prendras, ni retiendras à ton eſcient

escient. 8. Faux témoignage ne diras, ni mentiras aucunement. 9. L'œuvre de chair ne désireras, qu'en Mariage seulement 10. Biens d'autrui tu ne convoiteras, pour les avoir injustement.

Les COMMANDEMENS de l'Eglise.

Pour estimer les Commandemens de l'Eglise, considérez, 1. Qu'elle a toujours été conduite par le S. Esprit. 2. Qu'elle est votre mere. 3. Qu'étant au nombre de ses enfans vous lui devez obéir.

1. LEs Dimanches Messe ouïras, et Fêtes de Commandement 2. Tous tes péchés confesseras, à tous le moins une l'an. 3. Ton Créateur tu recevras; au moins à Pâques humblement. 4. Les Fêtes tu sanctifieras, qui te font de Commandement. 5. Quatre-Tems, Vigiles jeûneras, et le Carême entiérement. 6. Vendredi chair ne mangeras, ni le Samedi mêmement

Les sept Sacremens de l'Eglise.

Pour bien recevoir les Sacremens, concevez. 1. Que Jesus les a institués. 2. Qu'il les a institués pour vous sanctifier. 3. Qu'en les bien recevant vous recevez la grace.

1. Baptême

1. Baptême, 2. Confirmation, 3. Pénitence, 4. Eucharistie, 5. Extrême-Onction 6. Ordre, 7. Mariage.

Les trois Vertus Théologales.

Foi, Espérance, Charité.

Les quatre Vertus Cardinales.

Prudence, Justice, Force, Tempérance.

Les sept dons du Saint-Esprit.

Pour avoir les sept dons du S. Esprit, il faut 1. Les désirer très-ardemment. 2. Les demander souvent. 3. Espérer de les obtenir.

1. Sagesse. 2. Entendement. 3. Conseil. 4. Force. 5. Science. 6. Piété. 7. Crainte de Dieu.

Les onze fruit du Saint-Esprit.

1. Charité. 2. Joie. 3. Paix. 4. Patience. 5. Bénignité. 6. Bonté. 7. Longanimité. 8. Douceur 9. Foi. 10. Modestie. 11. Continence et Chasteté.

Les sept œuvres de miséricorde spirituelle.

Pour pratiquer les œuvres de miséricorde, considérez, 1. Que Jésus en son Evangile les recommande. 2. Qu'il promet miséricorde à qui la fera. 3. Qu'il menace ceux qui ne la feront pas.

1. Enseigner les ignorans. 2. Corriger les pécheurs. 3. Conseiller ceux qui en ont besoin.

besoin. 4. Consoler les affligés. 5. Endurer les injures patiemment. 6. Pardonner les offenses. 7. Prier pour les vivans et trépassés, et pour ceux qui nous persécutent.

Les œuvres de miséricorde corporelle.

1. Repaître ceux qui ont faim. 2. Donner à boire à ceux qui ont soif. 3. Loger les pélerins et étrangers. 4. Vêtir ceux qui sont nuds. 5. Visiter les malades et prisonniers. 6. Racheter les captifs. 7. Ensevelir les trépassés.

Les huit béatitudes Evangéliques.

Bienheureux sont les pauvres d'esprit : car le Royaume des Cieux leur appartient.

Bienheureux sont les débonnaires : car ils posséderont la terre.

Bienheureux sont ceux qui pleurent ; car ils seront consolés.

Bienheureux sont ceux qui ont soif et faim de la justice ; car ils seront rassasiés.

Bienheureux sont les miséricordieux ; car ils obtiendront miséricorde.

Bienheureux sont ceux qui ont le cœur pur ; car ils verront Dieu.

Bienheureux

Bienheureux ſont ceux qui ſouffrent perſécution pour la juſtice ; car le Royaume des Cieux eſt à eux.

Les cinq ſens corporels.

Voir, Ouir, Toucher, Sentir, Gouter.

les ſept péchés mortels.

Orgueil, Avarice, Luxure, Envie, Glouonnerie, Colère, Pareſſe.

Les quatres dernieres fins de l'Homme

La Mort, le Jugement, l'Enfer, la gloire du Paradis.

Inſtruction pour ſervir le Prêtre à la Meſſe.

LE PRETRE.

INtroibo ad altare Dei, LE CLERE, Ad Deum qui lætificat juventutem meam. LE PR. Judica me, Deus, et diſcerne cauſam meam de gente non ſanctâ ; ab homine iniquo et doloſo erue me LE CL. Quia tu es, Deus, fortitudo mea ; quare me repulisti, et quare triſtis incedo, dum affligit me inimicus ? LE PR. Emitte lucem tuam et veritatem tuam ; iſpa me deduxerunt et adduxerunt in montem ſanctum tuum et in tabernacula tua. LE CL. Et introibo ad altare Dei ; ad Deum qui lætificat juventutem

ventutem meam. Le Pr. Confitebor tibi in cithara, Deus, Deus meus. quare tristis es, anima mea, et quare conturbas me? Le Cl. Spera in Deo, quoniam adhuc confitebor illi; salutare vultus mei et Deus meus. Le Pr. Gloria Patri, et Filio, et Spiritui sancto. Le Cl. Sicut erat in principio, et nunc. et semper, et in sæcula sæculorum. Amen. Le Pr. Introibo ad altare Dei. Le Cl. Ad Deum qui lætificat juventutem meam. Le Pr. Adjutorium nostrum in nomine Domini, Le Cl. Qui fecit cœlum et terram. Le Pr. Confiteor Deo, *ci-devant*. Le Cl. Misereatur tui omnipotens Deus; et dimissis peccatis tuis, perducat te ad vitam æternam. Le Pr. Amen. Le Cl. *se baissant dit*, Confiteor Deo. *comme il est dit ci devant, ajoutant seulement après*, omnibus Sanctis, et tibi, Pater. Le Pr. Misereatur vestri, &c. Le Cl. Amen. Le Pr. Indulgentiam, &c. Le Cl. Amen. Le Pr. Deus, tu conversus vivificabis nos; Le Cl. et plebs tua lætabitur in te. Le Pr. Ostende nobis, Domine, misericordiam tuam; Le Cl. Et salutare tuum

da

da nobis. Le Pr. Domine, exaudi oratiónem meam ; Le Cl. Et clamor meus ad te veniat. Le Pr. Dominus vobiscum, Le Cl. Et cum spiritu tuo. Le Pr. Kyrie, eleison Le Cl. Kyrie, eleison. Le Pr. Kyrie, eleison. Le Cl. Christe, eleison. Le Pr. Christe, eleison ; Le Cl. Christe, eleison. Le Pr. Kyrie, eleison. Le Cl. Kyrie, eleison. Le Pr. Kyrie, eleison. Le Pr. Dominus vobiscum ; Le Cl. Et cum spiritu tuo.

Le Clerc doit prendre garde quand le Prêtre aura dit l'Evangile, pour prendre son Livre, et le porter à l'autre coté ; et en ce faisant, s'incliner au milieu de l'autel.

Le Pr. Dominus vobiscum, Le Cl. Et cum spiritu tuo. Le Pr. Sequentia S. Evangelii, *ou* Initium S. Evangelii &c. Le Cl. Gloria tibi, Domine.

A la fin de l'Evangile, le Clerc doit dire, Laus tibi, Christe ; Le Pr. Dominus vobiscum, Le Cl. Et cum spiritu tuo.

Le Prêtre se tournant vers le Peuple, après avoir lavé ses mains, dit ; Orate fratres. Le Cl. Suscipiat Dominus hoc sacrificium de manibus tuis ad laudem & gloriam

sim nominis sui, ad utilitatem quoque nostram totiusque Ecclesiæ sanctæ. Le Pr. Per omnia sæcula sæculorum. Le Cl. Amen. Le Pr. Dominus vobiscum. Le Cl. Et cum Spiritu tuo. Le Pr. Sursum corda. Le Cl. Habemus ad Dominum. Le Pr. Gratias agamus Domino Deo nostro. Le Cl. Dignum et justum est. Le Pr. Per omnia sæcula sæculorum. Le Cl. Amen. Le Pr. Et ne nos inducas in tentationem. Le Cl. Sed libera nos à malo. Le Pr. Per omnia sæcula sæculorum. Le Cl. Amen. Le Pr. Pax Domini sit semper vobiscum. Le Cl. Et cum spiritu tuo. Le Pr. Ite, Missa est, *ou* Benedicamus Domino. Le Cl. Deo gratias, *ou pour les Morts*. Le Pr. Requiescant in pace. Le Cl. Amen. Le Pr. Dominus vobiscum. Le Cl. Et cum spiritu tuo. Le Pr. Benedicat vos, &c. Le Cl. Amen. Le Pr. Dominus vobiscum. Le Cl. Et cum spiritu tuo. Le Pr. Initium sancti Evangelii secundum Joannem.

Le Cl. Gloria tibi, Domine.

Le Pr. IN principio erat Verbum, et Verbum erat apud Deum, et Deus erat

Verbum

Verbum. Hoc erat in principio apud Deum. Omnia per ipsum facta sunt, et sine ipso factum est nihil quod factum est. In ipso vita erat, et vita erat lux hominum; et lux in tenebris lucet, et tenebræ eam non comprehenderunt. Fuit homo missus a Deo, cui nomen erat Joannes. Hic venit in testimonium, ut testimonium perhiberet de lumine, ut omnes crederent per illum. Non erat ille lux, sed ut testimonium perhiberet de lumine; erat lux vera quæ illuminat omnem hominem venientem in hunc mundum. In mundo erat, et mundus per ipsum factus est, et mundus eum non cognovit. In propria venit, et sui eum non receperunt. Quotquot autem receperunt eum, dedit eis potestatem filios Dei fieri, his qui credunt in nomine ejus; qui non ex sanguinibus, neque ex voluntate carnis, neque ex voluntate viri, sed ex Deo nati sunt; *et verbum caro factum est*, et habitavit in nobis; et vidimus gloriam ejus, gloriam quasi Unigeniti à Patre, plenum gratiæ et veritatis. Le Cl. Deo gratias.

L'Hymne des Anges que l'Eglise chante à la Messe.

GLoria in excelsis Deo, et in terrâ pax hominibus bonæ voluntatis. Laudamus te. Benedicimus te. Adoramus te. Glorificamus te. Gratias agimus tibi propter magnam gloriam tuam. Domine Deus Rex cœlestis, Deus Pater, omnipotens. Domine Fili unigenite Jesu Christe. Domine Deus, Agnus Dei, Filius Patris. Qui tollis peccata mundi, miserere nobis. Qui tollis peccata mundi suscipe deprecationem nostram. Qui sedes ad dexteram Patris, miserere nobis. Quoniam tu solus sanctus. Tu solus Dominus. Tu solus altissimus, Jesu Christe. Cum sancto Spiritu, in gloriâ Dei Patris. Amen.

Le Symbole ou la Profession de Foi du concile de Nicé, qui se dit à la Messe après l'Evangile.

CRedo in unum Deum,
Patrem omnipotentem.
Factorem cœli et terræ,
Visibilium omnium et invisibilium;

Et in unum Dominum Jesum Christum
Filium Dei unigenitum,
Et ex Patre natum ante omnia sæcula.
Deum de Deo, lumen de lumine, Deum
verum de Deo vero.
Genitum, non factum, consubstantialem
Patri, per quem omnia facta sunt.
Qui propter nos homines, & propter nos-
tram salutem descendit de cœlis.
Et incarnatus est de Spiritu sancto ex Ma-
ria Virgine, ET HOMO FACTUS EST.
Crucifixus etiam pro nobis sub Pontio Pi-
lato, passus et sepultus est.
Et resurrexit tertiâ die secundùm Scrip-
turas.
Et ascendit in cœlum, sedet ad dexteram
Patris.
Et iterum venturus est cum gloria judi-
care vivos et mortuos.
Cujus regni non erit finis.
Et in Spiritum sanctum Dominum & vi-
vificantem.
Qui ex Patre Filioque procedit.
Qui cum Patre & Filio simul adoratur &
conglorificatur.
Qui locutus est per Prophetas.

Et unam, sanctam, Catholicam, et Apostolicam Ecclesiam.
Confiteor unum baptisma, in remissionem peccatorum.
Et expecto resurrectionem mortuorum,
Et vitam venturi seculi. Amen.

A l'élevation du très saint Sacrement,

AVe, verum corpus natum de Maria Virgine, Vere passum, immolatum in cruce pro homine;
Cujus latus perforatum, unda fluxit cum sanguine.
Esto nobis prægustatum mortis in examine.

PRATIQUE de DEVOTION.

Pour gagner les Indulgences qui sont aux sept Autels de plusieurs Eglises.

AVIS.

LES Papes portés d'une sainte affection à honorer les saints lieux de Jerusalem où Jesus-Christ a été, et ne pouvant les visiter facilement ont choisi sept Eglises en la ville de Rome, afin que le peuple les visitant, se souvienne particulierement des sept lieux qui avoient servi comme de sept Stations au Fils de Dieu durant le temps de sa Passion; et pour exciter la dévotion des Fidèles Chrétiens, ils ont donné de grandes Indulgences à ceux qui

les visiter pieusement pour les nécessités de l'Eglise, &c.

Et comme à la suite des temps on a vu qu'il était assez incommode de visiter les sept Eglises, on a choisi sept Autels en l'Eglise de St. Pierre, qui est la Métropolitaine de Rome, à condition que ceux ou celles qui les visiteront avec dévotion, gagneront encore de grandes Indulgences.

Peu après on a très-sainement jugé qu'il ne fallait pas que la seule Ville de Rome jouit de ce grand privilège ; et pour le rendre plus commun, il a plu à quelques Papes, et le Pape Innocent X. a eu la bonté d'accorder cette faveur à plusieurs Villes et Eglises de France ; leur donnant liberté de choisir sept Autels en une Eglise, afin que les peuples, les visitant commodément et dévotement, puissent gagner les mêmes Indulgences qu'on gagne en faisant les sept Stations de Rome.

Or ces Indulgences ne sont point spécifiées dans les Bulles, mais il est très assuré qu'elles sont grandes.

Pour les gagner, le Pape dans la Bulle n'ordonne que deux choses ; la première, qu'on visite chaque Autel, et qu'on y prie ; la seconde, qu'on y prie pour l'Eglise, pour l'exaltation de l'hérésie, pour l'union des Princes, &c. si bien que la Confession ni la Communion ne sont point ordonnées ; on suppose toutefois que la personne qui les visite, est en état de grâce.

Et parce que les bonnes âmes désirent visiter les sept Autels avec quelque dévotion pour [illegible] les

occupé, on a voulu mettre la pratique qui suit pour leur complaire.

Cette pratique se réduit à penser à chaque Autel, à une Station de celles qu'a faites le Fils de Dieu durant le temps de sa Passion : et pour le faire avec ordre et profit, il est bon de produire trois actes.

1. Acte de Foi.
2. Acte de Remercîment.
3. Acte de Demande.

Suivant cela il faut garder l'ordre qui suit.

AU I. AUTEL.

Premiere Station de Jesus-Christ dans le Jardin.

Acte de Foi.

JE crois, mon doux Sauveur, que le seul désir du salut de mon ame vous a conduit dans le jardin des Oliviers, et vous a mis dans l'état d'une grande tristesse, &c.

Acte de Remercîment.

Ah ? que je vous suis obligé, mon doux Jesus, d'avoir voulu prier dans le Jardin. Je vous remercie de la sueur que vous eutes, de l'agonie et du dégout que vous y voulutes avoir pour mon amour.

Acte de Demande.

Je vous prie de m'accorder que votre sueur de sang échauffe mon cœur à votre amour, et me rende plus fervent à souffrir quelque chose pour vous.

Pater & Ave. Pour l'Eglise.

AU

AU II. AUTEL.

Seconde Station de Jesus-Christ chez Anne.

Acte de Foi.

JE me plais de croire et de penser, mon très-aimable Jésus, que pour délier mon ame de ses pêchés vous avez voulu être présenté à Anne; lié et garroté comme un pauvre criminel.

Acte de Remercimens.

Je vous remercie de tout mon cœur d'avoir si volontiers accepté ces chaînes et ces fers.

Acte de demande.

Permettez-moi de vous demander qu'en considération de ces chaînes, vous brisiez les pêchés qui captivent mon ame, &c.

Pater et Ave, pour l'Eglise.

AU III. AUTEL.

Troisieme Station de Jesus-Christ chez Caïphe.

Acte de Foi.

JE confesse, mon Dieu, en la présence du Ciel et de la Terre, que votre bonté vous a porté à paroître devant Caïphe, & à recevoir un soufflet en sa présence.

Acte de Remercîment.

Que les Anges vous louent et remercient mille et mille fois, du bon exemple que vous m'avez donné.

Acte de Demande.

Je vous supplie en toute humilité de me donner, en vertu de votre héroïque patience, le courage de souffrir les douleurs que désormais attaqueront mon corps, et les peines qui affligeront mon ame.

Pater & Ave pour l'Eglise.

AU IV. AUTEL.

Quatrieme Station de Jesus-Christ chez Hérode.

ACTE DE FOI.

JE proteste, divin Jesus, que je crois à votre Evangile, qui m'apprend que vous avez été présenté à Hérode, mocqué et mépriſé de ſa perſonne.

Acte de Remercîment.

Soyez à jamais loué d'avoir voulu endurer le mépris, pour me mériter votre gloire.

Acte de Demande.

Je me proſterne à vos pieds, mon doux Sauveur, pour vous demander l'amour du mépris, & une ſainte averſion de la gloire du monde ; afin que ma gloire ſoit de ſouffrir pour votre amour.

Pater & Ave, pour l'Egliſe.

AU V. AUTEL.

Cinquieme Station de Jesus-Christ chez Pilate.

ACTE DE FOI.

JE crois, mon doux Jesus, de tout mon cœur, ce que m'apprend votre Evangile, que pour mériter à mon ame la vraie hu-

mi-

sion de ses péchés, vous avez voulu passer pour criminel devant Pilate.

Acte de Remercîment.

Quelle reconnoissance puis-je vous rendre ; de ce que pour me servir d'exemple, vous avez voulu être attaché à la colomne !

Acte de Demande.

Oserai-je bien, quoique je ne sois que cendre, vous demander, que par un ressouvenir de vos bontés, vous me pardonniez mes impatiences passées, & me donniez la grace de les éviter.

Pater et Ave, pour l'Eglise.

AU VI. AUTEL.

Sixiéme Station de Jesus-Christ au Calvaire.

ACTE DE FOI.

QUe je suis heureux de croire, que pour mon amour vous avez été crucifié sur le Calvaire !

Acte de Remercîment.

Je prie tous les Esprits bien heureux de vous remercier avec moi de tous les tourmens que vous avez voulu soufrir sur cette montagne.

Acte de Demande.

Je vous conjure de me donner la force d'esprit qui m'est nécessaire pour me crucifier à tous mes plaisirs & à toutes mes sensualités, afin que je jouisse des fruits de votre Croix.

Pater et Ave, pour l'Eglise.

AU VII. AUTEL.

Septieme Station de Jesus-Christ en la Croix.

Actz de Foi.

PLutôt mourir, mon doux Seigneur, que de renoncer à la croyance que j'ai que vous êtes mort sur le Calvaire pour me donner la vie et me racheter du péché et de l'Enfer.

Acte de Remercîment.

Que tous les membres de mon corps ne sont-ils des langues, pour vous remercier de votre mort et très-sainte Passion!

Acte de Demande.

Je vous demande, en considération de votre mort très douloureuse, la grace de souffrir le reste de ma vie, et de mourir au monde, à la chair et au diable.

Pater et Ave pour l'Eglise.

Contre les Persecuteurs de l'Eglise.

Oraison.

ECclesiæ tuæ, quæsumus, Domine, preces placatus admitte; ut destructis adversitatibus et erroribus universis, secura tibi serviat libertate; Per Dominum, &c.

Pour demander la pluie au temps de sécheresse.

Oraison.

DEus, in quo vivimus, movemur et sumus, pluviam nobis tribue congruentem; ut præsentibus auxiliis sufficienter adjuti, sempiterna fiducialiter appetamus; Per eumdem, &c.

PREMIERE

PREMIERE PARTIE DU PETIT. *LIVRE DE VIE.*

REGLES GENERALES. POUR BIEN VIVRE

Prises des Sacrées Paroles de notre Seigneur JESUS-CHRIST.

SI quelqu'un veut venir à moi, qu'il renonce à soi-même, et qu'il porte sa croix tous les jours, et me suive. *En St. Luc.* c. 9.

2. Si quelqu'un m'aime il gardera mes Commandemens ; et mon Pere l'aimera, et nous viendrons à lui. *S. Jean.* c. 14.

3. Si vous présentez votre offrande à l'autel, et que vous vous souveniez que votre frere est piqué contre vous, laissez votre offrande devant l'autel, et allez vous réconcilier. *St. Matthieu, chap.* 5.

4. Si quelqu'un vient à moi ; s'il n'a en haine son pere, sa mere, sa femme, ses enfans, ses freres, ses sœurs, et même son ame, il ne peut être mon disciple. *S. Luc, chap.* 4.

5. Quiconque aura quitté sa maison ou ses freres, ses enfans, ou ses héritages pour l'amour de moi, il recevra le centuple, et possédera la vie éternelle. *S. Mathieu, chap.* 19.

6. Si vous voulez être parfait, allez, vendez ce

que vous avez, et le donnez aux pauvres, et vous aurez un trésor dans le Ciel. *S. Marc, c.* 10.

7. Tous ceux qui me crient, Seigneur, Seigneur! n'entreront point au Royaume des Cieux; mais celui qui fait la volonté de mon Pere celeste, y entrera. *S. Matthieu, chap.* 7.

8. Quiconque entend mes paroles, et les exécute, sera semblable à un homme sage qui a bâti sur le rocher ferme. *Le même.*

9. Je vous dis en vérité, si vous ne vous convertissez, et n'êtes comme des enfans, vous n'entrerez point au Royaume des Cieux. *S. Matthieu, c.* 18.

10. Apprenez de moi que je suis doux et humble de cœur. *S. Matthieu, chap.* 11.

11. Quand vous prierez, prenez garde à ne pas être semblables à ces hypocrites, qui aiment fort de prier de bout au milieu de leur Synagogue, afin que les hommes les voyent. *S. Matthieu, chap.* 6.

12. Que vous sert-il de parler beaucoup en priant, puisque votre Pere céleste connoît vos nécessités avant que vous les lui proposiez? *S. Matthieu, chap.* 6.

13. Tout ce que vous demanderez à Dieu en vos prières et en vos oraisons, croyez que vous l'aurez. *S. Luc, chap.* 11.

14. Quand vous vous disposerez à faire vos prières pardonnez aux autres le tort qu'ils vous ont fait; afin que votre Pere qui est aux Cieux, vous fasse miséricorde. *Ibid.*

15. Quand vous jeûnez, ne soyez pas semblables à vos hypocrites frères, qui paroissent avec un visage affligé, afin que les hommes connoissent leur jeûne;

je

je vous dis en vérité qu'ils ont déjà reçu leur récompense. *St. Matthieu chap.* 6.

16. Le Ciel se réjouira plus de voir un pécheur faire pénitence, que de voir quatrevingt dix-neuf justes qui n'ont point besoin de pénitence. *St. Luc chap.* 15.

17. Je ne suis pas venu pour appeller les justes, mais pour attirer les pécheurs à la pénitence. *S. Luc, chap.* 5.

18. Bienheureux sont ceux qui souffrent persécution pour la justice, parce que le Royaume des Cieux est à eux. *St. Matthieu, chap.* 6.

19 Vous serez bienheureux quand les hommes vous haïront et vous tiendront indignes de leur compagnie, à cause du Fils de l'homme : réjouissez vous; car votre récompense sera grande dans les Cieux. *S. Luc, chap.* 6.

20. Si le monde vous hait et vous persécute, sachez qu'il m'a haï avant vous. Si vous fussiez été du monde, le monde vous eût aimé comme les siens; mais parce que je vous ai choisis, il vous hait. *S. Jean, chap.* 15.

21. Venez à moi, vous tous qui êtes affligés et chargés, et je vous consolerai. *St. Matthieu, chap.* 11.

22. Je suis le pain de vie qui suis descendu du ciel; si quelqu'un mange de ce pain, il vivra éternellement; et le pain que je donne, est ma chair. *S. Jean chap.* 6.

23. Ma chair est une vraie nourriture, et mon sang est un vrai breuvage. Qui mange ma chair et boit mon sang, demeure en moi, et moi en lui. *Le même.*

24. Tous les hommes vous haïront à cause de moi; mais je vous promets qu'un seul de vos cheveux ne

tombera par de votre tête, sans un permission. S. Luc, *chap.* 21.

25. Personne ne peut servir à deux maîtres ; ou il en haïra l'un et aimera l'autre, ou il en supportera l'un et méprisera l'autre. *En S. Matthieu, chap.* 6.

26. Les mauvaises pensées qui viennent du cœur comme de leur source, souillent la conscience de l'homme ; mais manger sans laver les mains, ne peut pas le souiller. *chap.* 5

27. L'homme de bien tire de son bon trésor ce qui est bon, et le mauvais ne peut prendre de son mauvais trésor que ce qui n'est pas bon. *chap.* 12.

28. Personne n'est digne du Royaume de Dieu, s'il met la main à la charue, et regarde derrière soi. S. *Luc. chap.* 9.

29. Tous les cheveux de votre tête sont comptés ; ne craignez point, vous êtes plus considérés que les petits oiseaux. *chap.* 10.

30. Dieu n'a pas envoyé son Fils au monde, afin qu'il juge et condamne le monde, mais afin qu'il le sauve. *St. Jean, chap.* 3.

31. Tout homme qui fait mal, ne peut supporter la lumière, de crainte que ses œuvres ne soient condamnées. *chap.* 3.

32. Dieu est esprit ; et il faut que ceux qui l'adorent, l'adorent en esprit et en vérité. *chap.* 4.

33. C'est l'esprit qui donne la vie à tous, et la chair ne profite rien. Les paroles que je vous ai dites, sont les paroles de vie. *chap.* 6.

34. Quiconque fait le péché, se rend serviteur et esclave

esclave du péché ; et le serviteur ne demeure pas toujours en la maison. *chap.* 8.

35. Celui qui est fidèle dans les petites choses, est fidèle dans les grandes ; et celui qui est injuste dans les petites choses, est injuste aussi dans les grandes. *S. Luc, chap.* 16.

36. Il est plus facile que le ciel et la terre périssent, qu'un seul trait de la Loi ne soit point accompli. *Le même.*

37. Faites en sorte que vos actions soient actions de lumière devant les hommes ; afin qu'ils voient vos bonnes œuvres, et qu'ils glorifient votre Père qui est aux Cieux. *St. Matthieu, chap.* 5.

38. Si votre perfection et votre justice n'est pas plus grande que celle des Scribes et des Pharisiens, vous n'entrerez jamais au royaume des cieux. *Le même.*

39. Si votre œil droit vous scandalise, arrachez le ; car il vous est plus expédient de perdre un de vos membres, que de souffrir qu'on jette tout votre corps dans la gehenne. *Le même.*

40. Prenez garde de ne pas faire vos actions devant les hommes, pour leur plaire ; votre Père céleste ne vous en récompensera point. *St. Matthieu, chap.* 6.

41. N'amassez point de trésors en la terre où la rouille et les vers les mangent, et où les voleurs les dérobent ; mais amassez des trésors dans le Ciel, où les larrons ne peuvent pas vous les ôter. *chap.* 6.

42. Ne jugez pas, afin que vous ne soyez pas jugés ; le même jugement que vous ferez des autres, on le fera de vous. *chap.* 7.

43. Prenez garde aux faux Prophètes, qui viennent couverts de peau de brebis, et au dedans de leurs cœurs sont des loups carnaciers ; vous les connoîtrez par leurs fruits. *St. Matthieu, chap.* 7.

44. Prenez garde de ne pas mépriser un de ces plus petits enfans ; car leurs Anges voient la face de mon Pere qui est aux Cieux. *chap.* 18.

45. Veillez, car vous ne sçavez pas ni l'heure, ni le jour que le Seigneur viendra. *chap.* 24.

46. Ne craignez pas ceux qui ne peuvent offenser que le corps ; mais craignez celui qui peut offenser le corps, et jetter l'ame dans la gêne. *chap.* 10.

47. Ne vous inquiétez point de ce que vous devez manger ou de ce qui doit couvrir votre corps ; votre Pere celeste sçait bien ce qui vous est nécessaire. *St. Matthieu, chap.* 6.

48. Il n'est rien de caché qui ne soit découvert ni rien de couvert qui ne soit révélé. *St. Luc, ch.* 8.

49. Quiconque veut être le plus grand parmi vous, doit être le serviteur de tous ; et qui veut être le premier, doit servir comme le dernier. *St. Matthieu, chap.* 20.

EXERCICE JOURNALIER DU CHRETIEN,

Qui veut regler sa vie et sa journée, selon les paroles et les exemples de Jesus-Christ.

Au premier réveil.

SOUVENEZ-vous de Jésus-Christ, qui dormant sur la mer s'éveilla pour arrêter la tempête, et rassurer ses Apôtres troublés; pensez qu'il vous dit comme à ses Apôtres endormis; *Surgite, eamus; Levez-vous, et allons travailler pour la gloire de Dieu.*

En la priere du matin.

CONSIDEREZ ce que Jesus-Christ, qui commençant sa vie humainement divine, et entrant dans ce monde, comme dit S. Paul, s'offrit et se présenta à faire toutes les volontés de son Pere, en lui servit de ces belles et admirables paroles; *Ecce venio in capite libri scriptum est de me, ut faciam voluntatem tuam; Deus meus! volui, et legem tuam in medio cordis mei.* Ah! mon Pere, me voici; je viens pour me sacrifier à tout ce que vous voudrez. Il s'écrit au premier feuillet du livre de ma predestination, que je ferai votre volonté. Mon Dieu, je le veux, et déjà je porte votre loi au milieu de mon cœur.

Entrez dans ce sentiment de l'ame qui aime Dieu.

au point de son Incarnation ; et disant ces sacrées paroles, commencez votre journée comme il a commencé sa vie, vous résignant à toutes les volontés de Dieu, et proposant de les aimer et de les agréer.

A la Messe.

PENSEZ au sanglant Sacrifice que Jesus-Christ a offert à son Pere pour vos péchés, mourant sur le Calvaire ; & souvenez-vous de sa parole ; *Hæc quotiescumque feceritis, in mei memoriam facietis. Toutes et quantes fois que vous ferez ceci, faites-le en mémoire de moi.*

Au repas ordinaire.

CONsidérez JESUS-CHRIST mangeant avec ses Apôtres, ou dans le désert, ou en faisant la cêne ; et pensez qu'avant de prendre le pain, il léva les yeux au Ciel ; après il prit le pain, le bénit, il le coupa et le distribua à ses Apôtres, disant ; *Prenez et mangez.* A cette parole prenez votre refection pour obéir à Jesus ; et pour vous contenter des viandes qu'on vous présente, souvenez-vous de cette autre parole ; *Manducate quæ apponuntur vobis ; Mangez ce qu'on vous présente.* En saint Luc, chap. 12.

En la conversation.

SOuvenez-vous de la douce conversation qu'eut JESUS-CHRIST avec la Samaritaine lui parlant si familiérement & si profitablement. Et pour rendre votre conversation semblable, pensez à cette divine parole ; *Je vous envoie comme des brebis ; soyez prudens en votre conversation comme des serpens, et simples comme des colombes.* S. Matthieu, ch. 10.

En

En la recréation.

SOuvenez vous du divertissement honnête et agréable que prit JESUS ressuscité, s'entretenant avec tant de contentement avec les deux Disciples qui allerent en Emmaüs. Et pour vous tenir dans un esprit gai, pensez à sa parole ; *Gaudete quòd nomina vestra scripta sunt in cœlis.* Rejouissez-vous de ce que *vos noms sont écrits dans le Ciel.* En S. Luc, chap. 10. Ou bien à celle-ci : *Qui sunt hi sermones quos confertis ad invicem, et estis tristes ?* De quoi vous entretenez vous ? et pourquoi etes vous tristes ? En St. Luc, chap. 24. Et pour moderer votre joie et la retenir dans la modestie, pensez à cette parole ; *Beati qui lugent.* Bienheureux ceux qui pleurent. En S. Matthieu, chap. 6.

Aux visites actives et passives.

COnsidérez les visites que JESUS a rendues à Marthe & Marie, lorsque leur frere Lazare étoit malade ; ou bien pensez à tant de charitables visites qu'il a faites allant voir les malades, comme le serviteur du Centenier, la fille du Prince de la Synagogue, &c. Et pour vous obliger à les faire à son exemple, souvenez-vous de la parole qu'il dit ; *Quand vous entrerez en une maison, saluez ceux qui y sont, et dites ; La paix soit en cette maison.* En S. Matth. chap. 5.

Dans les occupations.

PEnsez à JESUS occupé tantôt à chasser les marchands du Temple, tantôt à faire prêcher ses Apôtres, tantôt à donner à manger à une troupe de peuple, tantôt à convertir une ame, prêchant et enseignant. Et pour vous bien regler dans vos occupations, souvenez

souvenez-vous de cette sainte parole : *Luceat lux vestra coram hominibus, ut videant opera vestra bona, et glorificent Patrem vestrum qui est in cœlis* : Que votre lumiere éclate, afin que les hommes voyant vos bonnes actions, ils glorifient votre Pere. En S. Matth. ch. 5.

Dans des Occasions particulieres.

COnsidérez Jesus priant dans le jardin, ou bien retiré dans le désert, & préférant sa prière à son Pere avec un grand respect intérieur et extérieur. Et pour vous porter à suivre cet exemple, n'oubliez pas cet belle parole de JESUS, *Quand vous prierez, entrez dans votre chambre, fermez la porte, et priez votre Pere céleste en secret ; et votre Pere qui vous voit, vous récompensera.* En S. Matthieu, chap. 6.

Et pour vous contenter de faire peu de prieres pourvu qu'elles soient bonnes, souvenez-vous de cette parole : *Quand vous prierez, ne parlez pas beaucoup.* En Saint Matthieu, chap. 6.

Que si au contraire vous vous lassez de prier, relevez votre courage par cette parole de Jesus-Christ : *Il faut toujours prier, & ne jamais cesser.* En S. Jean, chap. 8.

Enfin, s'il vous vient des distractions, rejettez-les, craignez que Jesus-Christ ne dise de vous ce qu'il disoit au peuple juif : *Ce peuple m'honore de bouche, & son cœur est éloigné de moi.* En S. Matth. c. 5.

Ajoutez à vos prieres l'accomplissement de la volonté de Dieu, & vous souvenez de cette parole de Jesus Christ : *Tous ceux qui disent, Seigneur, Seigneur, n'entreront point au Royaume du Ciel, mais ceux qui font la volonté de mon Pere.* En saint Matth. chap. 7.

Dans

Dans les occasions du péché.

PEnsez à JESUS-CHRIST, qui regarde saint Pierre après son renîement, et par son regard le convertit : & souvenez vous de sa parole, quand il dit : *Retirez-vous de moi, vous qui faites l'iniquité.* En saint Matth. chap. 7.

Au Coucher.

PEnsez au sommeil que prit JESUS dans le navire agité de la tempête, & vous souvenez de la parole qu'il dit à ses Apôtres dans le jardin : *Dormite jam, & requiescite ; Dormez maintenant, & vous reposez.* Obéissant à Jesus-Christ, endormez vous & lui recommandez votre esprit, lui disant ce qu'il dit à son Pere céleste : *In manus tuas commendo spiritum meum ; Je recommande mon esprit entre vos mains.* En saint Luc, chap. 23.

Que si vous vous éveillez durant la nuit, faites quelque douce élévation de votre esprit à Dieu, vous souvenant de ce qui est dit de Jesus Christ. *Il étoit en prieres durant la nuit.*

REGLES PARTICULIERES.

pour bien vivre tous les jours.

I. REGLE OU EXERCICE pour le matin.

Pour se lever dévotement, il faut faire trois choses : la premiere est de donner ses premieres pensées à Dieu, et les y arrêter par quelque dévotes aspirations : la seconde, de faire quelque dévotes résolutions ; troisiéme, de demander à Dieu la grace de bien passer la journée. Ces trois choses sont déduites en ce qui suit.

Aspirations

Aspirations dévotes qu'on peut faire le matin en se levant.

1. MOn Dieu, ouvrez mes lévres, et ma bouche ne cessera point de chanter vos louanges.

2. Seigneur, mes yeux ne s'ouvrent que pour vous, et je ne veux plus les retirer de votre face.

3. Ah! le Dieu de mon cœur, que je me léve volontiers pour vous servir.

4. Je vous adore, principe de mon être et de ma vie.

5. Je vous offre tous les momens de la journée que je commence.

6. Ah! que je suis heureux d'avoir ce jour à vivre pour faire pénitence.

7. Je commence ce jour à dessein d'aller à ma bienheureuse éternité.

8. Divin JESUS, soyez mon guide.

9. Ange gardien, dressez mes pas.

10. Ah! mon ame, mon cœur, mon esprit, ma pensée, venez, et allons adorer ce grand Dieu, à qui toutes les créatures rendent service.

La Regle pour ces aspirations est de dire peu, mais dévotement et fervemment.

Résolutions pour le matin.

1. JE veux vivre aujourd'hui, comme si c'étoit la dernière journée de ma vie.

2. Je combattrai telle ou telle imperfection, ou mortifierai cette passion.

3. Je veux aujourd'hui faire tant d'actes d'une telle vertu.

4. Je

4. Je me souviendrai d'honorer tel Saint, dont l'Eglise fait la fête aujourd'hui, et je lirai sa vie.

La Regle pour ces Résolutions, c'est d'en faire peu, et les bien garder.

Oraison dévote pour le matin.

MOn Seigneur et mon Dieu, qui disposez de tous les momens de ma vie et me donnez encore ce jour à vivre ; assistez-moi de votre grace, afin que je ne vous offense point, et que toutes mes pensées paroles et actions vous soient agréables. Je vous les offre en union de celles de votre Fils JESUS, et vous prie d'y donner votre sainte bénédiction. Ainsi soit-il. *Pater noster. Ave Maria. Credo. Veni, Creator. Salve, Regina. ou autre Antienne de la sainte Vierge, selon le temps.*

II. REGLE OU EXERCICE POUR LA MESSE.

La meilleure Regle pour bien entendre la sainte Messe est de penser à la passion du Fils de Dieu, faisant un rapport des cérémonies que fait le Prêtre aux Mystères de la Passion. Il semble que cette Regle est selon le dessein du Fils de Dieu, qui instituant le S. Sacrement de l'autel, & faisant la Cène avec ses Apôtres, leur dit : toutes & quantes fois que vous mangerez ma chaire & boirez mon sang, vous annoncerez

nouverez la mort du Seigneur. Si bien que pour entendre la Messe, selon le dessein de JESUS-CHRIST, *il faut penser à sa mort & Passion, de la façon qui suit.*

Aspirations devotes qu'on peut faire assistant à la sainte Messe.

entrant à l'Eglise.

Affections de respect.

1. BEni soit Dieu qui habite en ce lieu.

2. O que ce lieu est terrible & digne de respect! En vérité c'est la maison de Dieu.

3. Tremblez, mon corps; tremblez, mon ame, paroissant dans le palais de Dieu.

4. Mon Dieu, que vos tabernacles sont agréables!

5. Que mon ame est empressée de vous y adorer!

6 Présentez mes hommages à votre Fils, sainte Marie.

7. Présentez mes prieres à votre Pere Verbe éternel.

8. Recevez mes adorations, adorable & incompréhensible Divinité.

AV

AU COMMENCEMENT DE LA MESSE.

Pensez à JESUS *entrant au Jardin des Olives; & le Prêtre entrant à l'autel*, dites.

1. ADorable Divinité, que vous êtes auguste, puisque je vois un Prêtre qui va vous présenter le saint Sacrifice!

2. Je crois, mon Dieu, qu'il n'appartient qu'à vous de recevoir ce Sacrifice, à cause de votre souveraineté.

3. Recevez-le, Pere éternel, comme un hommage que mérite votre grandeur.

4. Unissez le à votre Sacrifice sanglant, mon doux Sauveur, qui vous êtes sacrifié sur le Calvaire.

5. Voici mon cœur que je vous offre en union du Sacrifice que le Prêtre va présenter, et je vous prie de l'agréer.

Quand le Prêtre prie au bas de l'Autel. Souvenez-vous de JESUS *priant dans le Jardin*, & dites:

1. OLe glorieux hommage que rendit JESUS-CHRIST priant dans le Jardin, devant la majesté de son Pere céleste!

2. Que je me réjouis, Pere éternel, de vous voir honoré d'un Homme-Dieu!

3 Que je vous aime, adorable JESUS, d'avoir commencé votre Passion par la priere!

4. Je reconnois que vous avez prié pour me servir d'exemple.

5. Ah! que je suis coupable d'en avoir si peu profité! Je vous en demande très-humblement pardon; & j'espere de l'obtenir appuyé sur votre bonté toute divine.

Au Confiteor,

Pensez à JESUS *priant dans le Jardin, le visage contre terre; et voyant le Prêtre humilié*, dites:

1. JE confesse, mon Dieu, par la bouche du Prêtre, qui vous parle, que mon ame est criminelle de beaucoup de pechés.

2. Je confesse que je suis le rien, et vous êtes le tout; je suis le foible, & vous êtes le fort.

3. Je confesse, divin JESUS, que vous êtes un Agneau sans tache, & que mon ame est pleine de pechés.

4. Ah!

4. Ah, pardon, mon Sauveur! Je vous le demande par les mérites de la sainte Vierge & des Saints que le Prêtre vous nomme.

5. Grands Saints, qui êtes les témoins de ma confession, obtenez-moi pardon.

A l'introït de la Messe.

Pensez à Jesus *qui parle au Peuple; et entendant le Prêtre qui commence à parler, dites:*

1. OUvrez, mon Dieu, ouvrez les lèvres de ce Prêtre; & que sa bouche annonce vos louanges.

2. Anges du Ciel, présentez ses prières à Dieu; afin que priant pour le peuple, il soit bien écouté.

3. Demandez à Dieu, que comme il commence à le louer à l'introït de la Messe, il continue durant l'éternité.

4. Ah! que je suis heureux de pouvoir unir mes prières aux siennes.

5. Je vous offre, mon Dieu, toutes les paroles que dit le Prêtre, comme si je les prononçois de ma bouche.

6. Je désavoue les pensées qui pourroient me distraire de ma prière.

Quand le Prêtre baise l'Autel.

Souvenez-vous de JESUS *baisant Judas, et l'appellant ami*; & dites :

1. O Bonté excessive, & douceur toute divine ! que tous les bienheureux vous louent d'avoir baisé Judas, cet Apôtre infidèle.

2. J'admire la bonté de votre cœur de l'avoir appellé votre ami, lorsqu'il vous trahissoit.

3. Je déteste la perfidie de cet Apôtre qui en vous baisant vous trahit, & j'aimerois mieux mourir que d'en concevoir une semblable.

4. Oserai-je bien, mon doux Epoux, espérer un baiser de votre bouche sacrée !

5. Ah ! je ne le mérite pas, & je suis trop infidèle pour recevoir cette caresse. C'est à vous, mon Dieu, de me disposer à ce bonheur.

Au Dominus vobiscum.

ouvenez-vous de JESUS, *lorsque regardant aint Pierre, il le convertit ; et considérant que le Prêtre vous regarde*, dites :

O Le noble souhait que fait pour moi ce Prêtre, vrai Lieutenant de ESUS-CHRIST ! quand il dit que le Seigneur soit avec moi !

2. Venez à moi, venez, mon Seigneur, soyez désormais le souverain de mon eur & de mon ame.

3. Je ne veux que vous seul, & tout autre que vous ne possedera jamais mon cœur.

4. Demeurez toujours avec moi ; & j'espere que je demeurerai toujours en votre ace.

5. Soyez, je vous prie, présent en l'esprit de ce Prêtre, afin qu'il soit digne de vous offrir ce sacrifice.

A l'Epître.

ttendant le Prêtre qui dit l'Epître, pensez à Jesus-Christ paroissant devant Hérode : dites :

Sagesse incarnée, je vous remercie de tout mon cœur de la confusion que

vous avez voulu souffrir pour moi, paroissant devant Hérode.

2. Soyez à jamais glorifié, mon Sauveur, pour avoir été mépriſé de ce Prince.

3. Je vous reconnois pour mon Roi & pour le légitime Prince du Ciel et de la Terre.

4. Je déteſte la malice de ceux qui vous ont voulu faire paſſer pour un Roi imaginaire.

5. O le Dieu & le Roi de mon cœur! ſoyez-en déſormais le ſeul objet.

A l'Evangile.

Souvenez-vous de JESUS-CHRIST *parlant à Pilate; et entendant le Prêtre lire l'Evangile, dites:*

1. O Saintes Loix, ô ſacré Evangile! je vous révère et vous eſtime comme un compoſé des paroles de JESUS CHRIST votre maître.

2. Je proteſte de vivre et de mourir dans la ferme Foi de l'Evangile.

3. Ne faut-il que mon ſang pour ſigner la doctrine de l'Evangile?

4. Regard

4. Regardez, Pere éternel, tous ceux qui ne croyent pas à l'Evangile, & les convertissez.

5. Ah! que je me repens d'avoir si peu suivi la Loi de l'Evangile dans la conduite de mes mœurs!

6. Je veux que désormais elle soit la regle de ma vie. C'est à vous, mon Dieu, à me fortifier dans cette volonté.

A l'Offrande.

Voyant le Prêtre qui offre l'Hostie sur la Patene, pensez à JESUS-CHRIST, *qui s'offre à la colomne*; & dites:

1. JE ne sçaurois assez vous remercier, mon doux Sauveur, d'avoir voulu pour mon amour être exposé à la colomne.

2. J'adore votre corps chargé de coups de fouets, & votre chair toute meurtrie.

3. J'applique le prix du précieux sang qui sortit de vos plaies, aux plaies de mon ame.

4. Je compatis à votre état, et n'y sçaurois penser que je ne sois percé de douleur.

5. O le bien aimé de mon cœur, qui me donnera de quoi souffrir pour vous!

6. Venez

6. Venez douleurs et peines, je veux vous aimer pour l'amour de JESUS.

A la Préface.

Souvenez-vous de l'état de JESUS *condamné à la Croix ; et suivant les paroles du Prêtre,* dites :

1. J'Eleve, mon Dieu, j'éleve mon cœur et mes pensées à vous, pour obéir au Prêtre qui le veut en la Préface.

2. Je confesse hautement qu'il est très-juste et très salutaire de vous prier et remercier.

3. Seigneur très-saint, Pere tout-puissant, Dieu éternel, je reconnois que vous êtes adoré des Anges et des Archanges.

4. Que les Anges ont raison de vous chanter éternellement; Saint, Saint, Saint est le Dieu des Armées.

5. Ah ! qu'il est vrai, que la terre et les Cieux sont pleins de votre gloire !

6. Soyez à jamais beni, de ce que vous êtes venu au monde pour me sauver.

Au Memento pour les vivans.

Souvenez vous de JESUS CHRIST *portant sa Croix, et priant pour tous les hommes; et Priez avec le Prêtre,* disant:

1. PErmettez-moi, grand Dieu, d'unir mes prières à celles de ce Prêtre, et de vous dire avec lui; Souvenez vous, Seigneur, de tous ceux et celles qui vous aiment.

2. Regardez d'un œil favorable toute l'Eglise, son Chef, ses Princes et Ministres.

3. N'oubliez pas ce Royaume, cette Province, cette Ville, telle et telle famille, et particulierement celle dont je suis membre.

4. Appliquez le fruit de ce sacrifice à tel et tel, que je vous recommande.

5. Souvenez vous de moi, le dernier et le plus indigne de vos serviteurs.

6. Ne permettez jamais que je me retire de votre grace.

A l'élévation de la sainte Hostie.

Souvenez-vous de JESUS-CHRIST *élevé en Croix sur le Calvaire : et voyant l'Hostie élevée*, dites :

1. PRosterné aux pieds de l'Autel je m'anéantis devant vous, mon Dieu, et reconnois que vous êtes entre les mains du Prêtre.

2. O le Dieu de mon ame, que vous êtes caché ! Je me confesse indigne de vous voir en Hostie, et cependant je crois que votre corps y est.

3. Précieux Corps de mon Sauveur, sanctifiez moi, et me rendez capable de vous aimer.

4. Hostie élevée, je vous révère, comme le voile qui me cachez une vraie divinité.

5. Puissance de mon ame, humiliez-vous, et venez adorer Jesus-Christ caché dessous l'Hostie.

6. Je vous adore, mon Dieu, et vous offre tout ce que je suis.

A l'élévation du Calice.

Considérez JESUS *élevé en sa croix, à la face de tout le monde,* et dites :

1. Fils unique de Dieu le Pere, l'Enfant de Marie, que mon ame vous a coûté, puisque pour la racheter vous souffrez qu'on vous éleve en une Croix !

2 Que n'ai-je mille voix et mille cœurs pour vous en remercier !

3. Je ne puis que me soumettre à vous, pour vous adorer dans cette élévation.

4. Je m'y soumets et vous adore, reconnoissant que je ne dépends que de vous.

5. O JESUS élevé, attirez-moi à vous, et me retirez de l'affection du monde ; afin que je ne vive que pour vous, et ne meure qu'en vous.

6. Appliquez en mon ame le prix de votre sang que j'adore en ce Calice.

Au Memento pour les morts.

Souvenez vous que JESUS *a prié pour ses ennemis, qui étoient morts spirituellement ;* et *pendant que le Prêtre prie pour les morts,* dites :

1. DAns la croyance que j'ai que vous êtes réellement en l'Hostie, divin

Jesus, je vous prie de vous souvenir de toutes les ames qui sont en Purgatoire.

2. Soulagez celles qui sont les plus abandonnées et pour lesquelles on ne vous prie point.

3. Délivrez, je vous supplie, celles qui ont été les plus dévotes à entendre la messe.

4. Faites miséricorde à celles de mes parens, amis, bienfaiteurs et ennemis.

5. N'oubliez pas celles des Prêtres, qui ont été soigneux de dire souvent la Messe.

6. Regardez et soulagez telle et telle, que je vous recommande, et qui vous a le plus aimé.

Au Pater noster.

Entendant le Prêtre qui dit, Pater noster, *pensez à Jesus, qui mourant dit,* Pater, in manus tuas, &c. *Dans cette pensée, dites :*

1. A Double mourant, que mon ame vous aime, d'avoir voulu recommander votre esprit à votre Pere, pour me servir d'exemple !

2. Je vous en remercie, et prie tous les Anges

Anges de vous en louer et benir durant l'éternité.

3. J'adore cet esprit que vous avez si dévotement recommandé à votre Pere céleste.

4. Je confesse hautement, qu'il a été le plus noble, le plus saint, et le plus parfait de tout les esprits des hommes et des Anges.

5. O Esprit de Jesus, possédez-moi, remplissez-moi, afin que je sois entre les mains de Dieu, et que je meure à votre exemple.

Quand le Prêtre rompt l'Hostie.

Souvenez-vous du moment que l'ame de Jesus *quitta son corps*, et dites ;

1. O le sacré moment, ô instant très précieux, qui fut le dernier des instans de la vie d'un Homme-Dieu ! O instant, je vous adore.

2. Que le soleil s'éclipse, que la terre tremble, et que toutes les créatures pleurent la mort de Jesus-Christ mon Seigneur et mon Dieu.

3. Ah ! je crois que ce grand Jesus, cet Auteur de la vie, est mort pour me donner la vie.

4. Que n'ai je mille corps pour souffrir mille morts !

5. Mon Dieu, je ne puis me souvenir de votre mort, que je ne vous offre ma vie ; recevez la comme un gage très-assuré que je suis tout à vous.

6. Je ne veux plus vivre, mon Dieu, que pour vous glorifier.

A l'Agnus Dei.

Pensez que quelques Juifs ayant vû mourir Jesus *confesserent qu'il étoit Fils de Dieu; et regardant le Prêtre qui l'appelle l'Agneau de Dieu*, dites :

1. AH ! je le crois, que celui qui est sacrifié sur l'Autel, est le vrai Agneau de Dieu, et l'Agneau très innocent.

2. Agneau de Dieu sans tache, je vous rends mon hommage, et me prosterne à vos pieds.

3. Je confesse avec le Prêtre qu'il n'appartient qu'à vous d'ôter tous les péchés du monde, et de mille et mille mondes.

4. Ote

4. Otez et arrachez de mon ame tous ceux que vous y connoissez ; je les déteste de tout mon cœur.

5. Ayez pitié de moi, et me donnez votre paix éternelle, afin que je vous loue durant toute l'éternité.

A la Communion du Prêtre.

Considérez le corps de Jesus *dans le tombeau ; et pensant qu'il est dans la poitrine du Prêtre ;* dites :

1. Mille et mille fois heureuse est la poitrine du Prêtre, qui sert de reposoir au Corps du Fils de Dieu.

2. Entrez, entrez-y mon doux Jesus ; regnez absolument en son ame.

3. J'envie le bonheur qu'il a de vous recevoir tous les jours, & je voudrois en être digne.

4. Ah ! mon cher Epoux ; que ne m'est il permis de me nourrir de vous avec lui !

5. Je languis, je languis d'un véhément désir de vous recevoir en ma poitrine. Tôt, tôt, mon doux Jesus, venez y-tôt.

6. Mettez en mon ame les dispositions qu'il faut pour vous bien recevoir.

Au dernier Dominus vobiscum.

Souvenez-vous de l'état de Jesus *crucifié, qui dit à ses Apôtres ;* Pax vobis ; *et voyant le Prêtre qui vous dit,* Dominus vobiscum, *le Seigneur est avec vous,* dites;

1. AH ! je le crois que le Seigneur est avec moi, par sa puissance, par son essence, et par sa divine présence.

2. J'ai un très grand regret de l'avoir peu reconnu, en moi, avec moi, et dans moi.

3. Mon bon Seigneur, je vous en demande pardon, et vous promets de m'amender.

4. Ange gardien, aidez-moi à faire que Jesus ne soit toujours présent.

5. Vierge Marie, avec laquelle le Seigneur a toujours été, assistez-moi de votre protection.

6. Mon doux Seigneur, demeurez toujours avec moi.

A la Bénédiction du Prêtre.

Pensez à Jesus-Christ, *qui montant au Ciel bénit ses Apôtres, et recevant la Bénédiction du Prêtre,* dites :

1. HUmilié devant votre divine majesté mon Dieu, je vous demande votre paternelle bénédiction.

2. Benissez toute l'Eglise et le Royaume de France, notre Roi, et tous ceux qui l'approchent.

3. Benissez tous mes parens, amis et bienfaiteurs, et même mes ennemis.

4. Bénissez particuliérement ce Prêtre, qui me donne la bénédiction.

5. Bénissez-moi à au corps et en l'ame ; afin que tout ce que je dirai, soit à votre plus grande gloire et à ma sanctification.

Résolutions à la fin de la Messe

1. JE n'oublierai jamais l'amour excessif de Jesus Christ, qui pour expier mes péchés se sacrifie en l'Hostie.

2. Je veux lui présenter souvent en sacrifice, mon cœur contrit et humilié.

3. Il ne se passera aucun jour en ma vie, que je n'assiste à la Messe ou de corps ou d'esprit.

Oraison dévote à la fin de la Messe

ADorable Jesus, qui par un excés de votre amour m'avez permis d'assister à votre sacrifice, appliquez moi, je vous supplie, son mérite; et regardant mon ame criminelle, mettez la en votre grace, afin que réconciliée avec vous, elle soit agréable à votre Pere céleste, et qu'elle vous aime, vous adore et vous loue durant l'éternité. Ainsi soit-il.

On peut à la fin de la Messe.

1. Remercier Dieu de la grace qu'il nous a faite de l'entendre 2 Lui demander pardon d'avoir manqué d'attention & de dévotion. 3 Réciter les Litanies des plus beaux noms de Dieu, qui sont en la seconde partie de ce Livre,

III. REGLE OU EXERCICE.

POUR L'EXAMEN.

DE LA CONSCIENCE.

Toutes les Regles qu'on donne pour bien examiner sa conscience, se reduisent à trois points. 1. A connoître ses pechés. 2. A les détester. 3. A ne les plus commettre. A cela peuvent servir les suivantes Aspirations.

Aspirations dévotes qu'on peut faire, examinant sa conscience.

I. Point. Remercier Dieu, &c.

1. MOn ame, béniſſez Dieu pour l'être qu'il vous a donné.

2. Que toutes les créatures remercient Dieu pour telle et telle grace.

3. Je ne ceſſerai jamais de louer et de remercier Dieu, qui m'a fait tant de biens.

4. Anges du Ciel, aidez-moi à le bien faire.

II. Point Demander la lumiére, &c.

1. AH! que le péché eſt un grand aveuglement.

2. Je ne le puis diſſiper ſans vous, éternelle lumiére.

3. Donnez-moi un de vos rayons pour voir clairement mes péchés.

4. Amour ſacré, chaſſez mon amour propre.

Il

III. Point. Demander compte à son ame, &c.

1. PAroissez devant Dieu, mon ame criminelle.

2. Mon cœur, qu'elles pensées avez-vous conçues aujourd'hui ;

Cette demande, et les autres suivantes, se doivent plus faire de cœur que de bouche, s'arrêtant un peu sur chacune d'elles, pour voir en quoi l'on peut avoir manqué.

3. Ma langue, quelles paroles avez-vous dites?
4. Mes yeux, qu'avez vous regardé?
5. Ma volonté, qu'avez-vous aimé?
6. Mon corps, qu'avez vous enduré?
7. Mon Dieu, qu'ai-je fait contre vous?
8. Mon prochain, quel reproche me faites vous.

IV. Point Demander pardon, &c.

1. AH! je ne suis que péché, je ne vois en moi que malice.

2. Mon Dieu, pardon à ce pécheur qui vous a offensé.

3. Bonté divine, que vous êtes aimable, et que mon péché vous déplait! je le déteste de tout mon cœur.

4. Donnez moi vos larmes, glorieux saint Pierre, pour pleurer vos mes péchés.

V. Point. Faire un ferme propos, &c.

1. JAmais, jamais plus de péchés.

2. Plutôt mille fois mourir que de pécher une fois.

3. Que la chair et le diable me tentent, je serai à Dieu en dépit de l'enfer.

4. Admirable Magdéleine, donnez-moi votre constance.

5. Confirmez cette résolution, Esprit divin.

Résolution après l'Examen de conscience.

1. JE veux faire pénitence pour les péchés que Dieu m'a fait connoître.

2. Je veux si bien veiller sur moi, que je ne les commettrai plus d'une franche volonté.

3. Je combattrai particuliérement tel et tel péché, qui est la source de tous les autres.

Oraison dévote après l'Examen de conscience.

JE me prosterne à vos pieds, divine Majesté; et reconnoissant que je suis chargé de péchés, je vous en demande très humblement pardon. Je suis extrêmement fâché de les avoir commis, parce que vous êtes souverainement bon. Je vous conjure par votre bonté divine de me les pardonner, et je vous proteste, moyennant votre sainte grace, de ne les plus commettre. Que si vous demandez quelque satisfaction pour mes péchés passés, je vous offre le sang de votre Fils Jésus, qui est d'un infini mérite: et je vous prie qu'en vertu de ce sang très précieux, vous me disposiez à votre gloire. Ainsi soit il.

Pater noster. Ave, Maria,. Credo. Confiteor, Misereatur. Indulgentiam & les autres Prières qui sont ci devant, avec les Psaumes, Miserere mei. Deus, &c.

IV. REGLE OU EXERCISE POUR SE COUCHER DEVOTEMENT.

La meilleure regle pour se coucher dévotement est d'occuper son esprit en Dieu en se deshabillant, et le lui recommander en s'endormant. On fera facilement l'un et l'autre, si on se sert des Aspirations suivantes.

Aspirations devotes qu'on peut faire en se couchant.

1. O Sainte eternité, quand ferez-vous la fin de mes jours!

2. Qu'il me fâche de me reposer, aprés avoir si lâchement travaillé pour mon salut.

3. Que je me déplais d'être obligé de donner du repos à mon corps.

4. Je m'en vais dormir; mais je veux que mon ame veille.

5. Peu m'importe de quitter mes habits, pourvu que la grace de Dieu ne me quitte jamais.

6. A la mort, à la mort je m'en vais, lors même que je dors.

7. Veillez sur moi, Ange Gardien.

8. Louez Dieu pour moi, Esprit bienheureux qui jouissez du Ciel.

9. Mon Sauveur et mon Dieu, je vous recommande mon esprit durant toute cette nuit.

Résolutions en se couchant.

JE veux que le dernier usage de mes sens soit à Dieu et pour Dieu.

2. Je

2. Je renonce à tous les mauvais songes qui pourroient me venir.

3. Si je m'éveille, je veux que ce soit pour penser à Dieu, et lui donner mon cœur.

4. Demain je me leverai à telle ou telle heure, s'il plaît à Dieu.

Oraison dévote en se couchant.

SOuverain Seigneur de mon être et de ma vie, je vous remercie de tout mon cœur, de la journée qu'il a plû à votre bonté de me donner; et puisqu'en la finissant je suis obligé de prendre mon sommeil, excusez-moi, mon Dieu, si je ne m'éveille pour vous louer, et recevez à mon défaut les louanges que tous les Saints vous rendront dans le ciel. Donnez votre bénédiction à votre pauvre créature, et la préservez d'une mort inopinée; afin que continuant de vivre, je puisse satisfaire pour mes péchés passés, et me disposer à vous aimer, à vous servir et à vous honorer durant l'éternité. Ainsi soit-il.

Pater noster. Ave, Maria. In manus. De profundis, &c. les Litanies de la glorieuse Vierge Marie. et l'Oraison de Saint Joseph.

REGLES PARTICULIERES POUR LE BON EMPLOI DE LA SEMAINE.

Les Semaines étant à Dieu aussi-bien que les journées, il faut tâcher de les bien employer, & d'entreprendre

tous les jours trois choses : La premiere, d'honorer les Citoyens du ciel ; la seconde, de combattre quelque péché mortel ; & la troisiéme, de demander à Dieu la grace de le vaincre par la pratique de la vertu contraire.

Le Bon emploi du Dimanche.

1. *HOnorez en ce jour la trés sainte Trinité.*
2. *Combattez l'Orgueil, premier péché mortel.*
3. *Demandez à Dieu l'Humilité.*

ACTES INTERIEURS

à l'honneur de la trés sainte Trinité.

1. JE vous adore, Pere, Fils & S. Esprit, et vous rapporte tout monêtre.
2. Je me réjouis de votre gloire.
3. Je crois votre unité d'essence, &c.
4. J'aime a dépendre de vous.
5. Que tout ce qui est créé, béniſſe la sainte Trinité.
6. Venez, hommes et Anges, rendre vos hommages à ces trois adorables Personnes.
7. Incomprehensible Trinité, je me rejouis de ne pouvoir vous comprendre.
8. Ah ! qu'il me déplait de ne vous avoir pas assez aimé, Pere, Fils et Saint-Esprit !
9. Gloire à vous durant l'éternité, et qu'à jamais les Anges vous honorent.

Resolutions de combattre l'Orgueil, premier péché mortel.

1. NOn, non : je ne consentirai point aujourd'hui à une pensée de superbe.

2. Je

2. Je ne veux pas dire une seule parole qui soit à ma louange.

3. J'accepterai toutes les occasions de mépris.

4. Je cederai et la place et la parole aux autres.

5. Je pratiquerai l'humilité en telle ou telle occasion.

6. Je refuserai l'honneur et les louanges qu'on me donnera.

Oraison pour demander à Dieu l'Humilité.

MOn Seigneur et mon Dieu, qui donnez votre grace aux ames humbles, et résistez à celles qui sont superbes ; donnez à mon ame la vertu d'humilité ; afin que si l'orgueil l'attaque, elle puisse le vaincre. Je vous demande cette grace par les mérites de votre Fils humilié jusqu'à la Croix, et vous prie que je puisse imiter son exemple pour vous glorifier durant l'éternité. Ainsi soit-il.

Pater noster. Ave, Maria. Salve. Regina.

Le bon emploi du lundi.

1. *HOnorez ce jour-là tous les Anges.*

2. *Combattez la Luxure, second péché mortel.*

3. *Demandez à Dieu la Chasteté.*

Actes intérieurs à l'honneur des saints Anges.

1. ANges du Ciel, je me glorifie de pouvoir vous honorer comme les Ministres de Dieu.

2. Je vous remercie, mon Dieu, d'avoir appellé les Anges à votre gloire.

3. Que je me plais de croire que les Anges font la volonté de Dieu!

4. Que je vous aime, Anges Gardiens, pour les services que vous rendez aux hommes!

5. Que n'ai-je un cœur capable de brûler de vos flammes, embrasés Séraphins!

6. Célestes Ambassadeurs, portez mes prieres à Dieu

7. Inspirez-moi, Ange Gardien, ce que je dois faire pour vous plaire.

8. Ne vous rebutez pas de mes infirmités.

9. Continuez à louer Dieu, Esprits Angeliques et ne cessez jamais de l'aimer.

10 Demandez à Dieu pour mon ame les vertus qui lui sont nécessaires.

Résolutions de combattre la Luxure, second péché mortel.

1. JE veux le reste de mes jours, et particuliérement aujourd'hui, imiter la pureté des Anges.

2. Je renonce à toutes les pensées et les désirs sensuels

3. Je fais un pacte avec ma langue, ma main et mes yeux, de ne rien faire qui ne soit chaste.

4. Je mortifierai mes sens en telle et telle rencontre.

5. Je fuirai telle et telle compagnie où ma chasteté est hazardée.

6. Je pratiquerai la chasteté en telle et telle occasion.

Oraison

Oraiſon dévote pour demander à Dieu la Chaſteté.

L'Epoux des belles ames, Jeſus, qui avez un ſingulier plaiſir de vous repaître parmi les lis : je vous recommande la blancheur de mon ame, et vous ſupplie de lui donner un tel amour de la vertu de chaſteté, que jamais elle ne conſente à tout ce qui pourroit l'offenſer. Fortifiez-moi, mon Dieu, contre les tentations de la chair, et du diable : et comme je ne mérite pas cette grace de votre bonté, je vous ſupplie de me l'accorder par les mérites de tous les Anges qui vous louent dans le ciel, et avec leſquels j'eſpére vous louer durant l'éternité. Ainſi ſoit-il.

Le bon emploi du Mardi.

1. *HOnorez les Apotres par des actes intérieurs.*
2. *Combattez l'Avarice, troiſieme péché mortel.*
3. *Demandez à Dieu la Libéralité.*

Actes intérieurs à l'honneur des Apôtres

1. SAcré collége des Apôtres, je vous ſalue, et me reconnois votre obligé.
2. Imitateurs de Jéſus-Chriſt, je vous remercie de la doctrine que vous avez prêchée.
3. O que je loue votre zèle à prêcher l'Evangile !
4. Que je me repens de vous avoir ſi peu imité !
5. Employez-vous à convertir mon ame.
6. Donnez-moi le zèle de mourir pour la Foi.
7. Regnez à jamais, glorieux Apôtres.

Résolutions de combattre l'Avarice troisiéme péché mortel.

1. CE jour ne passera pas que je ne donne l'aumône.

2. Je combattrai ces soins trop empressés d'avoir.

3. Je veux retrancher ce qui m'est superflu.

4. Je mortifierai ma convoitise de biens et de plaisirs.

5. Je ferai tant et tant d'actes de libéralité.

6. Je renonce à l'affection que j'ai pour mes richesses.

Oraison dévote pour demander à Dieu la vertu de libéralité.

GRand Dieu, de qui le plus grand plaisir est de faire du bien, imprimez en mon ame une si grand horreur de l'avarice, que jamais je ne sois avare à donner, à vous, ni aux hommes. Et puisque c'est votre propre de faire l'aumône à ceux qui vous la demandent humblement, je me prosterne à vos pieds pour vous demander un cœur libéral à donner, et je vous en prie par les mérites de vos glorieux Apôtres, avec lesquels vous vivrez et regnerez durant l'éternité. Ainsi soit-il. *Pater noster. Ave, Maria.*

Le bon emploi du Mercredi.

1. HOnorez la sainte troupe des Martyrs.

2. *Combattez la Colère, quatrieme péché mortel.*

3. *Demandez à Dieu la vertu de Patience.*

Actes impétrez à l'honneur des Martyrs.

1. GLorieuse troupe des Martyrs, triomphez à jamais dans le Ciel. 2. Que

2. Que Dieu soit à jamais béni de vous avoir donné la gloire du martyre.

3. Ah! que suis indigne de vous honorer selon votre mérite!

4. Que j'aime à voir et honorer vos précieuses Reliques!

5. Nobles conquérans du Paradis, que vous m'êtes agréables, chargés de laurier et de couronnes!

6. Oserois-je bien vous demander un peu de votre zèle?

7. Ah! que je serois heureux de mourir comme vous!

8. Augmentez ma patience, ou me donnez la vôtre.

Résolutions de combattre la Colère, quatrieme péché mortel.

1. C'est ma résolution de vaincre mon humeur trop colère.

2. Je parlerai aujourd'hui avec douceur et sans aigreur d'esprit.

3. Je souffrirai telle et telle chose, sans aucun signe d'impatience.

4. Je combattrai mes emportemens et promptitudes.

5. Je composerai si bien tous les mouvemens de mon corps, que rien n'y paroîtra dérreglé.

6. Je ferai aujourd'hui tant et tant d'actes de patience.

Oraison dévote pour demander à Dieu la vertu de patience.

MOn doux et pitoyable Seigneur, qui êtes si patient que de souffrir mon ame criminelle, regardez-là

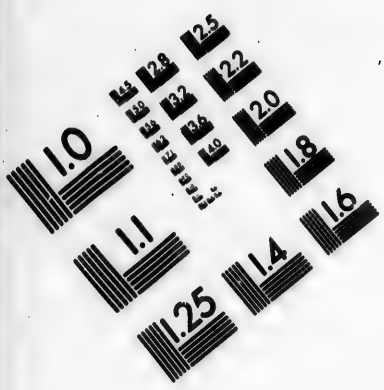

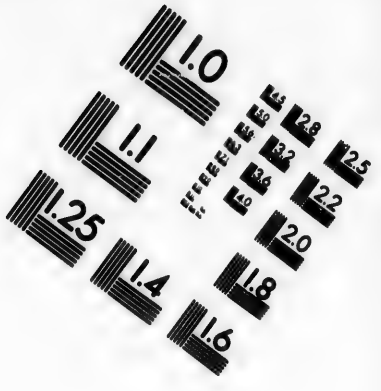

IMAGE EVALUATION TEST TARGET (MT-3)

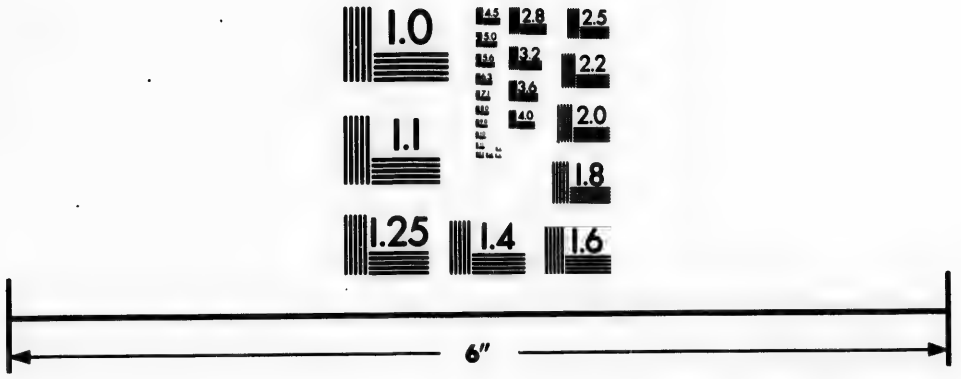

Photographic Sciences Corporation

23 WEST MAIN STREET
WEBSTER, N.Y. 14580
(716) 872-4503

2.5
2.2
2.0
1.8
1.1
1.0

gardez-la d'un œil de compassion : et la voyant passionnée de colère et d'aigreur, adoucissez ces sentimens, et la rendez plus patiente à souffrir les contrariétés de cette vie ; je vous en prie par le sang de vos glorieux Martyrs, par leurs cruels tourmens, et par le mérite de leur mort, et vous demande qu'en considération de leur courage à souffrir le martyre, vous me donniez la vertu de patience, afin que je puisse mériter d'être au nombre des Couronnés qui sont au Ciel. Ainsi soit-il.

Le bon emploi du Jeudi.

1. *HOnorez la compagnie des saints Confesseurs.*
2. *Combattez l'Envie, cinquième péché mortel.*
3. *Demandez à Dieu la vertu de Charité.*

Actes intérieurs à l'honneur des saints Confesseurs.

1. BEnissez Dieu, et ne cessez de le louer, glorieuse troupe des Confesseurs.
2. Qu'à jamais son saint nom soit beni de la gloire qu'il vous a donnée.
3. Que ne puis-je augmenter votre honneur !
4. Je vous loue mille et mille fois, d'avoir confessé et imité Jésus-Christ.
5. Prosterné à vos pieds, je vous demande pardon de ma lâcheté à vous imiter.
6. attirez-moi à l'imitation de vos exemples.
7. Je me confie en vos mérites, et vous choisis pour mes Avocats auprès de Dieu.
8. Fortifiez ma foi pour mourir comme vous.

Résolutions

Résolutions de combattre l'Envie, cinquième péché mortel.

1. JE ne m'attristerai jamais du bien d'autrui.

2. Je ne veux point me réjouir de la misère de mon prochain.

3. Je ne parlerai jamais par envie de lui.

4. Je combattrai toute pensée qui me portera à envier le bien d'autrui.

5. Je me réjouirai de voir les autres plus chéris et plus estimés que moi.

6. Je ferai aujourd'hui tant d'actes de charité.

Oraison dévote pour demander à Dieu la charité.

SEigneur Dieu tout-puissant, qui par un excès de votre amour avez communiqué aux ames fidèles l'esprit de charité, et qui tous les jours le donnez à ceux qui vous en prient : regardez mon ame prosternée à vos pieds, qui vous supplie en toute humilité de lui donner la force pour résister au péché de l'envie, et la fidélité pour pratiquer parfaitement la charité chrétienne ; afin qu'ayant aimé mon prochain comme moi-même, ainsi que vous me le commandez, je puisse vous aimer et être aimé de vous durant l'éternité. Ainsi soit-il. *Pater. Ave.*

Le bon emploi du Vendredi.

1. *HOnorez la troupe des saintes Vierges.*

2. *Combattez la Gourmandise, sixième péché mortel.*

3. *Demandez à Dieu la Sobriété.*

Actes

Actes intérieurs à l'honneur des Vierges.

1. MOn Dieu, que vous êtes aimable d'avoir glorifié cette sainte troupe de Vierges!

2. Ah! saintes Vierges que votre état me plaît!

3. Je suis ravi de pouvoir vous louer.

4. Je ne cesserai de louer votre sainte ferveur à garder vôtre virginité.

5. Ah! que je suis honteux de ne point vous imiter!

6. Quand pourrai je être de votre troupe!

7. Epouse de l'Agneau, appellez-moi à votre suite.

8 Recevez la volonté que j'ai de vous honorer et de vous imiter.

Résolution de combattre la Gourmandise, sixiéme péché mortel.

1. JE ne veux point chercher mon plaisir au boire & au manger.

2. Plutôt mourir que d'excéder en la réfection de mon corps.

3. Je ne plaindrai point des viandes mal apprêtées.

4. Je ne mangerai jamais qu'à mes temps ordinaires.

5. Je ferai aujourd'hui tant et tant d'actes de temperance.

Oraison dévote pour demander à Dieu la Tempérance.

LA confiance que j'ai en votre bonté divine, mon Dieu, me donne la liberté de vous faire une prière, et de vous demander la vertu de Tempérance, afin que jamais la sensualité ou l'amour de mon corps ne

ne me faſſe offenſer votre divine Majeſté : mettez en ma bouche votre crainte pour bride, et me donnez le moyen de m'en ſervir ſi bien, que je vive toujours dans une grande ſobriété, et ne deſire que vos délices éternelles, que je vous demande par les mérites de toutes les ſaintes Vierges qui regneront avec vous durant l'éternité Ainſi ſoit-il. *Pater noſter, Ave, Maria.*

Le bon emploi du Samedi

1. HOnorez *la glorieuſe Vierge Marie.*

2. *Combattez la Pareſſe, ſeptiéme péché mortel.* 3. *Demandez à Dieu la Ferveur.*

Actes intérieurs à l'honneur de la ſainte Vierge.

1. INcomparable Marie, j'adore vos grandeurs.

2. Que tout ce qui eſt créé, puiſſe rendre hommage à Marie.

3. Vierge Marie, que vous êtes digne d'amour et de reſpect !

4. Que je ſuis aiſe de ce que vous avez été la Mere de Jeſus !

5. Je vous remercie d'avoir été la Coadjutrice de Jeſus en l'œuvre de ma redemption.

6. Heureuſes ſont les ames qui vous honorent et vous chériſſent.

7. Ah ! que je ſoupire après le Ciel pour vous y voir.

8. Je vous demande pardon, mere de miſéricorde, de ce que je vous ai ſi peu honorée.

9. Je ne mérite pas de vous prier, mais rendez moi digne de cet honneur.

10. Ah ! j'eſpére en votre bonté ; que vous obtiendrez mon ſalut éternel.

Réſolutions

Réſolutions de combattre la Pareſſe, ſeptiéme péché mortel.

1. C'Eſt aujourd'hui que je veux combattre ma lâcheté au ſervice de Dieu.

2. Je me porterai avec ferveur à tous les exercices

3. Je parlerai de Dieu et des choſes de mon ſalut avec zéle.

4. Je fuirai ſur-tout la fainéantiſe et de corps et d'eſprit.

5. Je n'épargnerai rien pour mon avancement ſpirituel.

6. Je ferai aujourd'hui tant d'actes de ferveur.

Oraiſon dévote pour demander la Ferveur.

MON doux et aimable Jéſus, qui êtes venu ici bas en terre pour y mettre le feu, et qui voulez que ce feu brûle, voici mon âme diſpoſée à le recevoir, s'il plait à votre bonté de lui donner. Ah! ne me le refuſez pas; afin que brûlant de ce feu, je ſois plus fervent à vous ſervir et à vous honorer, & que mes lâchetés s'évanouiſſent. Ne regardez pas l'indignité de celui qui vous fait cette priére, mais la dignité de votre glorieuſe mere, que je prends pour mon avocate: donnez moi, en ſa ferveur, la vertu de ferveur; afin que je commence à vous ſervir, comme je ferai durant l'éternité. Ainſi ſoit il.

Pater. Ave. Salve, Regina.

REGLES PARTICULIERES
pour passer dévotement le mois.

Le mois n'étant composé que de jours & de semaines, il ne faut que les bien employer pour bien passer les mois. Toutefois pour une plus grande perfection, on peut s'obliger à trois choses particulieres. La 1. de prendre un Saint à honorer, & une vertu à pratiquer. La 2. de se confesser. Et la 3. de communier.

I. *REGLE POUR BIEN HONORER*
Le Saint qu'on prend pour Patron au commencement du mois.

LA pratique des plus dévots Chrétiens est de prendre au sort ou au choix un Saint à honorer durant le mois. La regle pour le bien faire peut être, ou d'avoir un Livre intitulé l'*Année Chrétienne*, ou l'*Abregé de la vie des Saints*, où prenant tous les feuillets d'un mois, par exemple de Janvier, les ouvrir à l'aventure, et choisir pour votre Patron du mois, le saint qui vous écherra au feuillet que vous avez ouvert ; ou bien avoir des billets ou sentences, séparées, et en prendre une, sans la choisir. Cela fait, il faut observer ce qui suit.

Considérez bien le billet qui vous est échu, et y remarquez quatre choses. 1. Le nom du Saint qui doit être votre Patron. 2. La vertu que vous devez pratiquer. 3. La fin pour laquelle vous devez prier. 4. Et la sentence que vous devez lire, ou méditer.

Pour bien honorer le Saint, obligez vous, 1. à lire sa vie, ou ample, ou abrégée. 2. Invoquez

le souvent durant ce mois. 3. Le jour de la Fête, communiez sacramentalement ou spirituellement. 4. Faites quelques actes intérieurs à son honneur.

Actes intérieurs à l'honneur du Saint qu'on veut honorer chaque mois.

1. JE vous remercie, mon Dieu, de ce qu'il vous a plu me donner un tel Saint pour Patron pendant ce mois.

2. Je vous salue, cher Protecteur de ma vie.

3. Je me réjouis de votre gloire.

4. J'admire les vertus que vous avez pratiquées durant le cours de votre vie.

5. Que jamais vous soyez honoré des trois puissances de mon ame!

6. Ah! que je me sens éloigné de vos rares vertus!

7. Je veux les imiter durant ce mois.

8. Assistez-moi de vos directions intérieures.

9. Je vous supplie par vos propres mérites de prendre un soin particulier de moi.

10. Demandez à Dieu pour moi, que je sois l'imitateur de vos vertus, et que je pratique celle qui m'est echue pour ce mois.

Considérations sur la vertu qu'on doit pratiquer durant ce mois.

1. QU'elle est la nature et l'excellence de telle vertu.

2. Qu'elle obligation avez-vous de l'acquérir.

3. Combien vous sera-t-elle profitable.

4. Quels en sont les actes intérieurs et extérieurs.

5. De

5. De quels moyens vous servirez-vous pour l'acquérir.

6 Pour la fin et l'intention que vous devez avoir en vos prières, il suffit de sçavoir qu'en priant pour les autres, vous faites une œuvre de charité, de pureté et de justice, et qu'elle vous sera doublement récompensée, si vous la faites bien, et non par routine.

Oraison devote au Saint qu'on doit honorer durant le mois.

GRand Saint qui jouissez de Dieu, et qui par un trait de sa divine providence, m'êtes donné pour patron de ce mois, je vous salue dans l'état de votre gloire, et je me réjouis de croire et de penser que vous êtes bienheureux pour une éternité. Dans cette pensée je vous prie d'agréer que je me mette sous votre protection, et vous demande votre assistance pour la bonne conduite de ma vie, et particulièrement pour ma sanctification durant ce mois, et pour l'imitation des vertus que vous avez si courageusement pratiquées ; afin qu'à l'odeur de ces vertus qui sont vos bons exemples, je puisse arriver au Ciel pour vous y voir, et pour louer avec vous durant l'éternité des siécles la Majesté de Dieu.

Ainsi soit-il.

L'AME DÉVOTE, AUX PIEDS DU CONFESSEUR POUR DIRE SES PECHEZ.

La regle de se bien confesser est, 1. D'examiner sa conscience devant Dieu, et voir quels péchés on a faits depuis la derniere bonne Confession. 2. Former un acte de contrition & de douleur amère des péchés qu'on a reconnus. 3. Faire un ferme propos, & prendre une forte résolution de s'en amender, & de s'appliquer à les combattre. 4. S'en accuser devant le Prêtre humblement, clairement, & avec sentiment, leur donnant en la bouche et au cœur le poids qu'ils ont devant Dieu. 5. Faire la pénitence que le Prêtre aura ordonnée, le plutôt qu'on pourra, et avec confusion d'avoir offensé un Dieu si grand si bon et si aimable.

Pour faciliter ces cinq choses, l'Ame dévote peut faire ce qui suit.

Oraison dévote à Dieu le Pere, avant la Confession.

ADorable Divinité que j'ai offensée par mes péchés, je me prosterne aux

aux pieds de votre Majesté, pour vous en demander très-humblement pardon, et vous crier miséricorde. Je sais bien que si vous ne regardiez que mon mérite, je suis indigne de pardon ; mais je vous prie de vous souvenir de la multitude de vos divines miséricordes, et d'oublier vos rigoureuses justices. Souvenez vous mon Dieu, que vous avez pardonné à tant de misérables pécheurs ; souvenez vous que vous avez fait miséricorde à David pénitent ; et si, à son exemple, je vous présente mon cœur contrit et humilié, ne le rejettez pas. Ah ! mon Dieu, vous êtes mon Createur, regardez d'un œil de pitié, votre pauvre creature qui pleure ses péchés ; vous êtes mon Pere, recevez votre fils en votre grace ; et le voyant dans le déplaisir de ses offenses, faites lui miséricorde. O mon Dieu, qui êtes très doux, très clément et très patient, exercez votre douceur sur ma pauvre ame ; et la voyant dans le regret de vous avoir offensé, à cause de votre souveraine bonté, donnez lui le sentiment qu'il faut pour bien déclarer ses péchés au Prêtre votre vicaire ; et pendant

que ma langue les dira, faites, mon Dieu, que mon cœur les déteste ; et que recevant l'absolution de celui qui vous représente ici bas en terre, je sois assuré que vous la ratifierez dans le Ciel, où j'espere de vous voir, de vous aimer et de vous louer durant l'éternité. Ainsi soit il.

Autre Oraison à Jésus-Christ, avant la Confession.

PItoyable Jésus, qui par un excès de votre amour, avez donné votre sang pour racheter mon ame, regardez-la chargée de péchés et lui faites miséricorde. Vous avez autrefois considéré les larmes de Magdeleine la pécheresse, et de votre Apôtre St. Pierre qui vous avoit renié, je vous conjure par cette bonté divine de recevoir les regrets de mon cœur : et regardant le déplaisir que j'ai de vous avoir offensé, à cause de votre souveraine bonté, permettez-moi de rentrer en votre grace par le moyen d'une parfaite pénitence. Si vous jettez les yeux sur l'iniquité de mon ame, vous avez juste droit de me refuser le pardon que je vous demande : mais je

vous

vous pris de considérer que votre miséricorde, & l'inclination que vous avez de sauver les pécheurs. Souvenez-vous, mon doux Jesus, du motif que vous avez eu en votre Incarnation de satisfaire à la justice de votre Pere pour les péchés des hommes. Souvenez vous du mérite de votre sang, et du prix de votre douloureuse Passion, et l'appliquez à mon ame ; afin qu'en vertu de ce sang et de vos grandes douleurs, elle trouve le pardon qu'elle demande. Ah! mon doux et aimable Jesus, soyez mon Avocat et ma caution auprès de votre Pere céleste: offrez lui vos cinq plaies pour appaiser sa divine justice, et pour le fléchir à me pardonner mes péchés, que je vais déclarer avec la plus grande clarté, sincérité et humilité qu'il me sera possible ; afin que remis en votre amitié, je vous sois agréable, et que je commence dès cette vie à vous servir, à vous aimer et à vous honorer, comme je le ferai durant l'éternité.

Ces deux Oraisons dites, l'Ame dévote fermant ce livre, peut penser à ses péchés, 1. Contre Dieu. 2. Contre son prochain, Supérieur

supérieur, égal et inférieur. 3. Contre soi-même, quant au corps et quant à l'ame. 4. Elle peut rechercher ses péchés de commission et d'omission. 5. Elle doit examiner ses paroles, ses pensées et ses actions; et après y avoir employé un tems suffisant et raisonnable, elle doit dire l'acte de Contrition qui suit.

Le vrai et parfait Acte de Contrition, avant la Confession.

O Mon Dieu! ô le souverain bien de mon ame, qui méritez un honneur et un amour infinis, à cause de votre infinie et incompréhensible bonté!

Douleur.

Je suis fâché de tout mon cœur, et de toutes les puissances de mon ame, de vous avoir offensé par mes péchés, et d'avoir manqué à faire votre très-sainte et très-équitable volonté, que je dois préférer à tout ce qui est au monde. Je voudrois pouvoir avoir une douleur infinie, comme le péché le mérite.

Propos.

Ah! je veux le détester le reste de ma vie,

vie, et je fais un ferme propos de ne le plus commettre, et de garder vos saints Commandemens, que j'estime plus que tous les biens du monde, et je vous assure que j'aimerois mieux mourir mille fois que de vous offenser une seule fois.

Pardon.

Pardon, mon Dieu, pardon à mon ame qui déteste son péché, à cause de votre souveraine bonté: je vous supplie de lui faire miséricorde, quoiqu'elle en soit indigne, et d'agréer le désir qu'elle a de vous aimer durant toute l'éternité.

Avis sur la douleur et sur le bon propos.

1. *Plusieurs se vont confesser, non tant pour quitter le péché, que pour en être déchargés. Ces gens-là sont trompés: car ils n'en sont pas déchargés.*

2. *Plusieurs croient qu'il suffit de declarer et de confesser ses péchés, pour en avoir l'absolution: c'est un abus; une simple déclaration de ses péchés n'en obtient pas le pardon.*

3. *Il faut une douleur effective, pour avoir une absolution effective. Une douleur simplement apparente n'a qu'une absolution apparente et non effective et réelle. La douleur véritable, effective, et réelle d'avoir commis un péché contient une véritable volon-*

té

té de s'amender : la volonté de s'amender et de résister au péché doit produire son effet, pour faire connoître au Prêtre ou au Directeur qu'elle est véritable, et il ne peut donner l'absolution qu'il ne la juge véritable.

Celui qui a une véritable volonté d'exécuter quelque affaire, s'y applique : donc celui qui a une véritable douleur de ses péchés et une véritable volonté de s'amender, s'applique à les combattre et à les détruire. D'où il s'ensuit que ceux qui s'étant confessés plusieurs fois d'un péché d'habitude, ou d'un péché notable sans jamais s'être appliqués ni recherché aucun moyen, ni fait aucun effort pour le combattre, ni d'en fuir l'occasion, n'ont point eu la véritable douleur, ni la véritable volonté de s'amender et ensuite n'en ont point eu la véritable absolution. C'est de ce défaut de véritable douleur, de véritable volonté et de vraie application, qu'on voit si peu d'amendement en quelques-uns qui fréquentent les Sacremens, lesquels sont trompés à l'heure de la mort ; car se confessant en ce tems-là comme pendant la vie, par une simple routine, et sans une véritable douleur, ils n'ont point de résolution, et sont damnés si leurs péchés sont notables, quoiqu'en apparence ils meurent comme des Saints ou comme de vrais Chrétiens. C'est une chose importante pour l'éternité, de bien ou de mal recevoir un Sacrement, de faire réussir le sang de Jesus-Christ en nous, ou d'en empêcher l'effet. La chose mérite bien qu'on s'y applique fortement.

PEN-

PENSÉES DÉVOTES

Sur les saints noms et perfections de Dieu, qu'on peut prendre quand on va se confesser.

Avant la Confession.

1. MOn Dieu, mon Createur, vous m'avez donné l'être, et je vous ai offensé par mon péché. Ah! je le déteste de tout mon cœur.

2. Ineffable Bonté! j'ai péché contre vous, j'en suis fâché.

3 Sagesse infinie, mon péché vous déplait, je ne le ferai plus.

4. Mon Dieu, mon Pere, voici votre enfant repentant, pardonnez moi.

5. Premier principe de mon être, regardez mon cœur contrit et humilié.

6. Eternelle Beauté, que je suis fâché de vous avoir déplu!

7. Doux Sauveur de mon ame, faites-moi miséricorde.

8 Adorable Divinité, ah! que je regrette mon péché!

9. Mon Seigneur et mon Roi, qu'il me déplaît de vous avoir désobéi!

10.

10. Miséricorde divine, je me prosterne à vos pieds, confessant mon péché.

L'Ame dévote sortant du Confessionnal doit faire la pénitence que son Confesseur lui a donnée, et après ouvrant ce Livre, dire les Oraisons qui suivent.

Oraison dévote à la très sainte Trinité, après la Confession.

JE vous adore, incompréhensible Trinité, et je vous remercie de toutes les affections de mon ame, de la grande miséricorde que vous m'avez faite de me recevoir à pénitence, et de me pardonner mes péchés. Ah! que je suis obligé à votre infinie puissance, Pere éternel, qui avez touché mon cœur, et qui l'avez obligé de s'humilier devant vous, pour vous crier miséricorde! Que je vous suis redevable, Verbe divin, qui par votre sagesse avez disposé ma volonté à reconnoître son péché! Et vous, Esprit de sainteté, je ne saurois assez reconnoître votre bonté qui m'a reçu en grace. Soyez à jamais béni et glorifié, Pere, Fils et Saint-Esprit, et me continuez vos graces pour me fortifier

dans

dans la volonté que j'ai de ne vous plus offenser, et de vous être fidèle le reste de ma vie, pour pouvoir vous servir et vous adorer dans le Ciel. Ainsi soit-il.

Résolutions après la Confession.

1. MOn Dieu, ma force et mon salut, ne permettez pas que je vous offense de nouveau.

2. Sainteté très-adorable, faites que mon ame soit toute pure.

3. Mon Dieu, très doux et très-bon, je vous remercie de m'avoir remis en grace.

4. Eternelle Vérité, je ne me retirerai jamais de vous, pour consentir à un péché.

5. Dieu seul fidèle et magnifique, je veux vous servir avec plus de fidélité.

6. Ma gloire, mon salut et ma vie, je ne vous quitterai plus pour suivre ma sensualité.

7. O le Dieu de mon cœur! Dieu seul, immuable et invisible, fortifiez moi dans votre amour.

8. Ne permettez pas, mon espérance

et mon refuge, que je tombe de rechef dans le péché.

9. O le bien aimé sanctificateur de mon ame! recevez ma pénitence.

10. O bonté, ô douceur, ô amour ineffable! faites que je vous aime, et que jamais je ne fasse aucun péché.

Oraison dévote après la Confession.

MOn Dieu, mon Seigneur et mon Pere, qui êtes offensé par mon péché, et appaisé par la pénitence de mon cœur humilié: recevez ma priere et détournez de moi le châtiment que mes péchés ont mérité. Donnez à mon ame une abolition parfaite de mes crimes; et la remettant en votre grace, ne souffrez pas qu'elle s'en retire jamais. Je vous le demande par le sang de votre Fils Jesus qui vit et regne avec vous, et qui y regnera durant l'éternité. *Pater, &c.*

L'AME DÉVOTE AUX PIEDS DE L'AUTEL, POUR COMMUNIER.

Le Chrétien qui veut bien communier doit avoir trois choses : Une grande pureté de conscience ; une dévotion dans l'ame, et une sainte affection de s'unir à Dieu et de le recevoir. Pour acquérir la premiere, il faut se confesser. Pour les deux autres, il ne faut que dire les Oraisons suivantes, et prendre les pensées qui suivent après.

ORAISON TRES-DÉVOTE, AVANT LA COMMUNION.

Divisée par Actes.

MON Seigneur et mon Dieu, qui êtes l'essentielle et l'éternelle vérité, je crois que vous êtes aussi infaillible en vos paroles que fidèle en vos promesses ; et pour cela je me plais d'être obligé de croire à votre parole, et de confesser hautement que votre précieux sang est réellement en l'Hostie, parce que vous l'avez dit.

Je sçais bien que je ne mérite pas de les recevoir, tant je suis indigne de votre grace, étant le plus misérable et le plus ingrat des pécheurs.

Toutefois me confiant en votre souveraine bonté, je m'approche de votre sainte Table pour vous y recevoir en nourriture.

Si vous voyez quelque péché en mon ame, qui la rende criminelle devant les yeux de votre Majesté, je vous prie, mon Dieu, de me le pardonner, et de considérer le regret que j'en ai, et le ferme propos que je fais de ne le plus commettre, et de vous aimer le reste de ma vie. Et pour vous en donner des assurances.

Je renonce dès à présent à l'amour des créatures, pour ne pouvoir aimer que vous seul. O le Dieu de mon cœur et l'unique objet de mon amour, je vous aime si tendrement, que je ne désire rien tant que de m'unir à vous, en vous recevant au très-saint Sacrement. Venez, venez donc à moi, et vous unissant à mon ame, par le moyen de votre grace, rendez-moi inséparable de vous.

Je vous demande cette grace par vos propres mérites, et vous supplie en toute humilité, de me permettre de vous recevoir en ma poitrine ; afin que mon corps, mon cœur et mon esprit ne respirent que vous, et que je puisse profiter si bien de la divine nourriture que vous me présentez, que je sois tout à vous, comme je crois que vous vous donnez entierement à moi.

Ah ! mon Dieu, je ne sçaurois vous remercier assez de la liberté que vous me donnez de vous recevoir en l'Hostie.

J'estime cet honneur plus que toutes les graces que je pourrois attendre des créatures : et, pour ne pas le refuser, je m'approche de vos Autels pour vous y adorer.

Je vous adore donc, sacrée Majesté, et vous rends un hommage de tout ce qui est créé. Et pour vous rendre mes devoirs de respect, je me prosterne à vos pieds, et vous demande par aumône, qu'il me soit permis de manger votre précieuse

Chair, attendant le bonheur de la voir rayonnante de gloire dans le Ciel.

Ainſi ſoit il.

Oraiſon dévote à la ſainte Vierge, avant la Communion, diviſée par actes.

SOuveraine Princeſſe des hommes et des Anges, qui avez été la mere de mon doux Sauveur Jeſus-Chriſt, je reconnois votre grandeur, et je crois que vous avez été la plus pure, la plus noble et la plus éminente de toutes les pures créatures.

Dans la penſée de vos divines miſericordes et de mes continuelles infirmités, je me jette à vos pieds, quoique je ne ſois que pouſſière, et vous ſupplie de ne pas regarder l'indignité de mon ame qui vous rend ſes devoirs. Je ſçais aſſez qu'étant chargée de péchés, elle ne mérite pas d'être conſidérée ! mais auſſi je ſçais bien que vous êtes un Océan de bonté capable de noyer ma malice.

Dans cette conſidération, je viens à vous avec une grande confiance, et vous demande une faveur, qu'il vous plaiſe,

grande

grande Marie mere de Dieu, de diſpoſer ſi bien mon ame à recevoir le corps de votre Fils Jéſus, que je ne lui faſſe pas deſhonneur, et que je lui rende toute la gloire qu'il me ſera poſſible.

Je crois que je m'en vais manger le Corps que vous avez conçu, enfanté, nourri, alaité et porté Ah! de grace, donnez-moi les diſpoſitions néceſſaires pour profiter de cette divine viande.

Si j'oſois vous demander celles que vous aviez quand vous le reçutes en vos chaſtes entrailles, je vous prierois de me communiquer une partie de votre humilité, de votre pureté et de votre amour: mais je me reconnois indigne de cette grace. Je vous demande ſeulement qu'il vous plaiſe me préſenter à votre Fils; afin que recevant ſon corps et ſa précieuſe chair, je lui ſois plus agréable et que je profite de cette céleſte viande, pour croître en grace et pour acquérir une gloire éternelle.

Ainſi ſoit il.

*

PENSEES

PENSÉES DÉVOTES POUR BIEN COMMUNIER,

Prises sur les noms du très saint Sacrement, avant la Communion.

1. FAut il, Hostie sainte, que je vous reçoive en ma poitrine !

2. O Dieu vraiment caché, oserai-je m'approcher de votre divine Table.

3. Pain des Anges, Manne cachée, je suis indigne de vous manger.

4. Anges du Ciel, disposez-moi à bien prendre ce Pain de vie.

5. Grand Précurseur de Jésus-Christ, saint Jean Baptiste, préparez mon cœur à servir de temple à Jesus Christ sacrifié.

6. Admirable mystère de ma foi, je crois que vous cachez mon Dieu sous ces foibles espèces.

7. Ah ! que je suis indigne de manger ce Pain, qui est les délices des Rois !

8. Sacrée et adorable Victime, venez donc à moi, puisque vous le voulez.

EN LA COMMUNION.

1. DIvinité cachée, je vous adore, reposant sur ma langue.

2. Précieuse

2. Précieuse Chair de Jésus-Christ, je vous crois en ma bouche.

3. Ame sainte de mon Sauveur, je vous reçois, quoique j'en sois indigne.

4. Céleste contre-poison, guérissez mes péchés.

5. Adorable sacrifice, appaisez la justice de Dieu irritée contre moi.

6. Calice de bénédiction, bénissez-moi, et me purifiez de mes péchés.

7. Viande céleste, nourrissez-moi.

8. Que ma langue ne cesse de louer celui qui l'a touchée.

9. Que mon palais ne goute rien que le sacré corps de Jésus.

ORAISON DEVOTE APRES LA COMMUNION.

Sur les Offices de Jésus-Christ.

O Très-doux et très-aimable Jésus, qui par un trait de votre amour avez voulu me servir de nourriture, et descendre en ma poitrine, pour demeurer en moi; je ne sçaurois assez vous remercier, et je voudrois que tous les membres de mon corps fussent changés en langues pour publier l'excès de vos bontés. Ah! mon doux Sauveur, que vous m'avez obligé de vous donner à moi sous les espèces de

de l'Hostie ! Que puis-je vous rendre pour un si grand bienfait ? Vous êtes *mon Dieu*, je veux donc désormais vous rapporter mon être. Vous êtes *mon Roi*, je veux que vous regniez souverainement en mon âme. Vous êtes *mon Pere*, et voici votre enfant résolu de vous obéir et de vous aimer. Vous êtes *mon Maître* ; parlez, car votre serviteur vous écoute, mon ame veut vous être fidèle. Vous êtes *mon Juge*, et je veux craindre de vous déplaire. Mais par ce que je reconnois ma foiblesse et mon peu de ferveur à vous servir, je vous prie, *mon doux Jesus*, qui m'avez honoré de votre sainte visite, de me fortifier dans la volonté que j'ai d'être inviolablement à vous. Vous êtes *mon Médecin*, guérissez donc les maladies de mon ame. Vous êtes *mon Pasteur*, conduisez-moi dans les voies du Ciel. Vous êtes le *Pain de vie*, vivifiez-moi, et ne permettez point que jamais je meure de la mort du péché. Vous êtes la *Manne cachée* ; nourrissez-moi, afin que je ne croisse que pour vous. Vous êtes une *Hostie très-sainte*, sanctifiez-moi par votre saint attouchement. Vous êtes *mon esperance*, attirez à vous tous mes désirs. Vous êtes *mon salut*, sauvez mon ame ; et, puisqu'il vous a plû m'honorer de la réelle présence de votre précieuse chair, unissez moi si fort à vous, que rien ne m'en sépare. *O mon doux* Jésus, soyez le Dieu de mon cœur. Mon doux *Jesus*, soyez le seul objet de mon amour : aimez-moi, afin que je vous aime, et que vous aimant je puisse vous honorer et servir dans tous les siécles des siécles. Ainsi soit il.

APRES

APRES LA COMMUNION.

1. O Cieux, ô terre, béniſſez Dieu pour moi qui m'a donné ſon Corps, 2. Verbe divin ſoyez loué de m'avoir donné votre Chair. 3. Sacrement vénérable, changez mon ame. 4. Viande immortelle, préſervez moi de la mort du peché. 5. Offrande ſacrée, permettez moi de vous préſenter pour l'expiation de mes offenſes. 6. Pere éternel, regardez votre Fils en ma poitrine, et me ſanctifiez. 7. Glorieuſe Vierge, donnez moi votre amour pour aimer votre Fils comme vous. 8. Je veux me ſacrifier à Dieu et à toutes les volontés de ſon Fils Jéſus Chriſt.

Oraiſon dévote après la Communion.

MOn doux et aimable Jéſus, qui par un excès de votre bonté divine avez voulu ſervir de nourriture à mon ame, embraſez la ſi fort de votre amour, qu'elle n'aime que vous ſeul ; ſanctifiez-la par votre précieux ſang, et la rendez ſi agréable à votre Pere céleſte, qu'elle puiſſe le louer, l'aimer et l'adorer durant l'éternité. *Pater noſter, Ave, Maria.*

ORAISON APRES AVOIR COMMUNIÉ,

Pour gagner les Indulgences, ou ſe ſervant d'une Médaille, ou viſitant une Egliſe.

JEſus plein de piété et de miſéricorde, vive ſource d'amour et de toute vérité ; qui non content d'avoir verſé tout votre ſang précieux pour notre ſanctification, et pour éteindre le feu éternellement dévorant

tant, préparé pour la juste punition de nos malices, avez établi dans l'Eglise les saints Sacremens comme des canaux admirables, par lesquels ce sang bienheureux découlent sur nos ames les remplit de graces et de mérites, spécialement celui du sacré banquet de votre Corps et de votre sang, pourvu que par la continuation de nos volontés perverses et de nos affections vicieuses, nous ne nous en rendions pas indignes : je, pauvre pécheur, misérable, rempli d'iniquité, ai bien osé prendre la hardiesse de me glisser parmi les bonnes ames qui se sont présentées à ce festin tout délicieux et tout divin, pour recevoir les graces que vous faites pleuvoir en abondance sur tous ceux qui vous reçoivent dignement. Dieu débonnaire pardonnez, s'il vous plait, à ma témerité, fondée sur la confiance que j'ai en vos miséricordes ; et ne souffrez pas que je me retire sans que mon ame soit arrosée de cette divine liqueur : faites plutôt qu'elle soit non-seulement mouillée, mais bien toute noyée de cette pluie céleste, qui éteigne le feu de mes concupiscences et de mes habitudes vicieuses, et qui me rende agréable à votre divine Majesté. Faites, ô bon Jésus, que Dieu votre Pere éternel trouve la justification de ce pécheur coupable dans ce sang innocent, et qu'il y trouve la satisfaction des peines que pourroit exiger la divine Justice pour la punition de mes crimes. J'espère que j'obtiendrai cette faveur, si j'accomplis ce qui est déclaré aux Indulgences accordées par celui que vous avez prépolé Pasteur et Chef visible de votre sainte Eglise, aux Médailles bénites (*vous lirez ce que vous avez*

portant

portant Indulgence) desquelles je suis porteur : j'ai intention de le faire, aidé de votre grâce. Je supplie donc très-humblement votre divine Majesté pour l'exaltation de votre Eglise, notre Mere, à ce qu'il vous plaise d'être toujours son protecteur, et ne l'abandonner jamais, suivant vos promesses : je vous prie pour l'union, la paix et la concorde entre les Princes Chrétiens, et qu'il vous plaise les unir tellement, que leurs divisions ne viennent pas à troubler le repos du Peuple Chrétien, et particuliérement cet Etat, ni de la paix dont votre seule bonté et votre spéciale faveur nous fait jouir : extirpez les Schismes et les Hérésies ; ramenez les Hérétiques à la vraie croyance et à l'unité de votre Eglise. Bénissez son Pasteur notre saint Pere le Pape N. remplissez de votre Saint Esprit les Cardinaux, les Evêques, les Prélats et tous les autres Ecclésiastiques, afin que leurs bonnes œuvres et leurs vies exemplaires nous mènent à la vie éternelle. Conservez notre Roi N. bénissez-le, rendez-le redoutable à tous ses ennemis, et enfin donnez-lui dans le Ciel la couronne de gloire, et à moi le moyen de vous voir, de vous aimer et de vous adorer dans le Ciel. Ainsi soit-il.

Cinq *Pater noster*, et cinq *Ave, Maria*.

Loué soit à jamais le TRES SAINT SACREMENT DE L'AUTEL.

L'AME DÉVOTE.

AU PIED DU TABERNACLE,

Pour visiter le très-saint Sacrement.

La visite du très saint Sacrement est une chose si importante en la vie dévote, qu'il est absolument nécessaire qu'elle soit bien reglée, afin qu'on ne la fasse pas à la legère et sans fruit. Or pour la bien regler, il faut qu'une ame Chrétienne s'oblige à trois choses ; 1. A saluer Jesus Christ *caché sous le saint Sacrement, par les qualités les plus honorables qu'il y exerce. 2. Promettre à* Jesus Christ *notre amendement de vie. 3. Et lui demander quelque grace. Pour bien faire ces trois choses, il ne faut que pratiquer ce qui suit.*

ASPIRATIONS DEVOTES

Qu'on peut faire pour saluer le très saint Sacrement.

1. JE vous salue, mon doux Sauveur, et crois que votre Majesté est cachée sous le voile de ces espèces.

2. Adorable Divinité cachée, je vous adore, et me soumets à tous vos pouvoirs et vouloirs.

3. Vrai Médecin des ames, j'espère que la visite que je vous rends, me guérira de mes infirmités.

4. O mon doux et mon aimable Maitre ! enseignez mon ame qui vous écoute.

5. Anges

5. Anges du Ciel, adorez et honorez mon Prince et mon Roi qui repose dans ce Tabernacle, comme dans son thrône d'honneur.

6. Puissances de mon ame, humiliez-vous, et venez respecter Jesus Christ mon bon Pere.

7. O l'ami de mon cœur, Jesus, que je vous aime caché sous l'Hostie.

8. Hostie très-précieuse, je vous considére comme le plus glorieux trophée des grandes victoires de ce grand Conquérant.

9. Souverain Juge de mon ame, n'entrez point en jugement avec moi.

10. Parlez, mon doux Sauveur, et commandez ; car votre serviteur vous écoute.

11. O le chaste Epoux de mon cœur, je ne sçaurois que je ne vous aime.

12. C'est trop peu que de n'avoir qu'un cœur. Séraphins & Chérubins, prêtez-moi vos ardeurs pour aimer Jesus Christ, le reste de ma vie.

Résolution à la fin de la visite du très-saint Sacrement.

1. JE veux vivre et mourir dans la croyance de l'Eglise touchant le très-saint Sacrement.

2. Je veux profiter de cette sainte visite retranchant telle et telle chose qui déplait à Jésus.

3. Je pratiquerai telle et telle vertu, pour imiter celle que Jésus pratique au très saint Sacrement.

4. Je ne préférerai jamais la visite des créatures à celles que je dois à mon Dieu.

Oraison dévote à la fin de la visite du très saint Sacrement.

ADorable Jésus, qui avez eu la bonté de souffrir ma visite, et qui m'avez permis de vous adorer en l'Hostie, recevez l'hommage que je vous rends, en vous soumettant toutes les puissances de mon ame, et en faisant plier mon jugement sous la croyance que vous êtes caché dessous l'Hostie. Je me plais de vous y croire, quoique je ne vous y voie pas ; et mon plus grand plaisir est de vous y visiter. Agréez, je vous prie, mes petits services, et me communiquez une plus grande ferveur, afin que je vous rende de plus grands honneurs et de plus grands respects. Ah, mon doux Jésus ! ne vous séparez jamais de moi, quoique je me sépare corporellement de vous, en finissant cette visite. Demeurez toujours en moi, et moi en vous ! et que mon Esprit ne cesse de vous honorer comme mon Dieu, mon Roi, mon Maître, mon Médecin, mon Juge, mon ami, mon Epoux, mon Tout, et le seul objet de mon amour, durant le tems, et durant l'éternité. Ainsi soit-il.

ANima Christi, sanctifica me: Corpus Christi, salva me : Sanguis Christi, inebria me ; Aqua lateris Christi, lava me; Passio Christi, conforta me ; O bone Jesu ! exaudi me; intrà vulnera tua absconde me; ne permittas me separari à te; in hora mortis meæ voca me ; jube me venire ad te ; ut cum sanctis Angelis tuis laudem te in sæcula sæculorum. Amen.

EXERCICE

EXERCICE SPIRITUEL,

Pour saluer le très-saint Sacrement, en le visitant tous les jours de la Semaine.

DIMANCHE, visitez le comme un enfant qui va voir son pere, et le saluez, disant: *Ave, Christe in Sacramento, Pater mi amantissime: Je vous salue, Jésus-Christ, qui au très-saint Sacrement, êtes mon très-aimable Pere.*

LUNDI, visitez le en qualité de sujet qui va faire la cour à son Roi, et le saluant, dites lui; *Ave, Christe, in Sacramento, cordis mei Rex potentissime; Je vous salue, Jésus-Christ, qui au très-saint Sacrement êtes le souverain Monarque de mon cœur.*

MARDI, visitez-le comme un pauvre criminel, qui va prier son Juge de lui être favorable, et le saluez, en disant; *Ave, Christe, in Sacramento, mentis meæ Judex æquissime; Je vous salue, Jésus Christ, qui au très-saint Sacrement êtes le Juge de mon ame.*

MERCREDI, visitez-le comme un languissant malade qui va consulter son Médecin, et en le saluant, dites; *Salve, Christe, in Sacramento, infirmitatis meæ Medice gratissime; Je vous salue, Jésus-Christ, qui au très-saint Sacrement êtes le bon Médecin de mon infirmité.*

JEUDI, visitez-le en qualité d'un Disciple qui va par honneur rendre visite à son Maitre, et le saluez, vous servant de ces paroles; *Ave, Christe, in Sacramento, animæ meæ Magister optime; Je vous salue*

Jésus-Christ, qui au très saint Sacrement êtes le Maître et le Directeur de mon ame.

VENDREDI, visitez-le comme le Pélerin qui va voir en passant son Hôte, et en le saluant, dites lui : *Ave, Christe, in Sacramento, oris mei Hospes amabilis ; Je vous salue, Jesus Christ, qui au très-saint Sacrement êtes le très aimable Hôte de ma bouche.*

SAMEDI, visitez-le comme l'ami va voir et visiter son ami, et le saluez disant ; *Ave, Christe, in Sacramento, animæ meæ amice fidelissime ; Je vous salue Jésus-Christ, qui au très-saint Sacrement êtes l'ami fidèle de mon cœur.*

PRIERE A JESUS-CHRIST.

MOn Seigneur et mon Dieu, qui par un trait de vos bontés divines avez voulu instituer le très-saint Sacrement, pour demeurer avec vos créatures, me voici, la plus méprisable et la plus indigne de toutes, mais la plus désireuse de demeurer avec vous, et de vous avoir pour son Hôte. Je voudrois bien avoir l'amour de ces bonnes sœurs Marthe et Marie, qui vous reçurent en leur maison avec tant de témoignages d'affection ; mais je suis trop lâche à vous aimer, si vous ne m'excitez. Allumez donc en moi un feu si ardent, que ses flâmes me faisant faire divorce avec les créatures, m'obligent doucement de demeurer avec vous, et vous attirent à moi. Venez, venez le très-doux Hôte de mon ame, et prenant mon cœur et ma poitrine pour demeure, agréez que je choisisse votre cœur pour y reposer le reste de ma vie, et que par le moyen du très saint Sacrement je puisse

puiſſe mériter de demeurer avec vous éternellement. Ainſi ſoit-il.

ORAISON POUR DEMANDER L'augmentation de la dévotion au Très-Saint Sacrement.

Oblatio nos, Domine tuo nomine dicanda purificet, et de die in diem ad cœleſtis vitæ transferat actionem. Per Dominum, &c.

Loué ſoit à jamais le très-ſaint Sacrement de l'Autel.

Invocation du Saint Nom de Jeſus.

JEſus ſoit mon eſpoir, Jéſus ſoit ma joie. Jéſus ſoit mon ſçavoir, Jéſus ſoit ma richeſſe. Jéſus ſoit ma défence, et Jéſus ſoit mon Roi. Jéſus ſoit mon bonheur, et Jeſus ſoit ma loi. Jéſus ſoit mon déſir, Jéſus ſoit mon envie. Jéſus ſoit en mon gout et dedans mon ouïe. Jeſus vive toujours dans mon entendement. Jéſus ſoit mon plaiſir et mon contentement. Jéſus ſoit en mes yeux, Jéſus ſoit en ma bouche. Jéſus ſoit en mes mains, et en ce que je touche. Jéſus ſoit mon ſentier. Jéſus ſoit en mes pas. Jeſus me ſoit Jeſus le jour de mon trépas. Ainſi ſoit il.

Invocation de la Ste. Vierge.

AVe, Filia Dei Patris;
Ave, Mater Dei Filii;
Ave, Sponſa Spiritûs ſancti.
Ave Templum totius Trinitatis.

L'AME

L'AME DÉVOTE AUX PIEDS DU CRUCIFIX, pour adorer les CINQ PLAIES.

LA dévotion aux sacrés Plaies de Jesus-Christ est si profitable à l'ame pécheresse, qu'au dire de S. Augustin, il n'est point de remède plus efficace pour guérir les pécbés. Et le dévot St. Bernard qui en a fait l'expérience, dit que quand le monde nous sollicite de suivre son parti, quand la chair nous tente par ses appétits sensuels,

sensuels, quand le diable nous attaque à dessein de nous vaincre, il ne faut que nous retirer à l'abri du grand Crucifix ; et nous cachant dans ses sacrées Plaies, nous sommes assurés de la victoire sur ces trois ennemis de notre perfection. De-là vient que St. Bernard voulant exhorter l'ame dévote à se retirer souvent dans ces cinq Plaies, lui parle en ces termes : sucez, petite Abeille, sucez avec plaisir la douce liqueur qui sort du Crucifix : retirez-vous dans ses Plaies ; cachez-vous dans ses sacrées ouvertures, attachez vous à ses précieuses cicatrices, et vous y trouverez de quoi contenter votre goût.

Or, pour goûter la douceur qu'il y a de se retirer dans ces sacrées Plaies, il est bon de produire trois Actes.

Le 1. *d'Adoration.*

Le 2. *d'Application.*

Le 3. *de Demande.*

Et parce que ce seroit une témérité de vouloir se retirer en un lieu si auguste, sans être appuyé de la faveur de quelque personne considérable, il faut s'adresser à la glorieuse Vierge, et la prier de nous conduire

duire et introduire dans chaque Plaie, lui disant avec l'Eglise :

Fac ut portem Christi mortem.
Passionis ejus sortem,
Et Plagas recolere.

A LA PLAIE DE LA
MAIN DROITE.

ADORATION.

SAcrée Plaie de la Main droite de Jésus mon Sauveur, je vous adore ; et reconnois que le sang que vous avez versé a été un sang très noble, très-précieux, et d'un mérite infini, étant sorti du corps du Fils de Dieu fait homme, qui en tous les états de sa vie, et particulièrement en sa mort, mérite d'être aimé, servi et adoré des hommes et des Anges.

APPLICATION

APPLICATION.

Permettez moi, mon doux Sauveur, d'appliquer le merite du ſang qui ſortit de votre Main ſacrée, pour perfectionner mes actions qui ſont mes mains ſpirituelles; afin que travaillant toujours pour votre gloire, je ſois fortifié par votre précieux ſang.

DEMANDE.

O trés-aimable Jéſus! votre bonté me donne la liberté de vous demander qu'en conſidération de cette ſacrée Plaie, vous regardiez d'un œil de miſéricorde la ſainte Egliſe votre Epouſe, le Pape votre Vicaire, les Cardinaux, Archevêques, Evêques, Abbés, Curés, Religieux, et tous les Eccléſiaſtiques, que je vous recommande de toute l'affection de mon cœur.

Pater noſter. Ave, Maria.

A LA PLAIE DE LA MAIN GAUCHE,

ADORATION.

ADorable Cicatrice de la Main gauche de Jésus mon Sauveur, je vous honore et vous baise avec un sentiment de respect, reconnoissant que le sang qui sortit de vous quand vous fûtes percée, étoit un sang dont une seule goutte pouvoit satisfaire à la justice de votre Pere, pour les péchés de mille et mille mondes.

APPLICATION.

Appuyé sur votre bonté toute divine, j'applique le prix de ce sang pour payer ce que je dois à la justice de votre Pere, pour tant et tant de mauvaises actions que j'ai faites durant ma vie ; et j'espere en recevoir le pardon, parce que votre Pere est infiniment bon, et votre sang d'un mérite infini.

DEMANDE.

DEMANDE.

Dans cette ſainte confiance, je vous recommande ce Royaume, la perſonne du Roi, tous les Princes et Miniſtres de ſon Etat, tous les Juges et Magiſtrats, enfin tout votre Peuple, que je vous prie de ſanctifier par votre précieux ſang.

Pater noſter. Ave, Maria.

A LA PLAIE.

DU

PIED DROIT.

ADORATION.

JE vous conſidère avec honneur, ſacrée plaie du Pied droit de Jeſus mon Sauveur, et me réjouis de croire qu'à votre ouverture vous m'avez donné un ſang digne de tout honneur. Dans cette penſée je l'adore, et crois qu'il peut être le payement des péchés de tous les hommes, à cauſe du

mérite de la personne souverainement divine, qui l'a épanché en mourant.

APPLICATION.

Oserai-je bien, mon doux Jesus, appliquer la vertu de ce sang à toutes les bonnes affections de mon ame ; afin qu'elle se fortifie dans l'exercice des vertus et dans la seule volonté de vous plaire, comme étant le principal objet qu'elle désire !

DEMANDE.

Animé d'une sainte espérance, je vous recommande tous mes parens, amis et bienfaiteurs, soit qu'ils vivent, soit qu'ils soient parmi les morts, et vous prie qu'en vertu de ce sang ils ne détournent jamais leurs pieds du sentier de vos divins commandemens ; afin qu'accomplissant votre divine volonté, ils vous aiment durant l'éternité.

Pater noster, Ave, Maria.

A LA PLAIE DU PIED GAUCHE.

ADORATION.

PRécieuse et adorable Cicatrice, je vous regarde avec tous les sentimens d'honneur et de respect que mon cœur peut produire ; et me souvenant du sang que vous avez donné lorsque la pointe du clou vous perça, je vous adore, et confesse hardiment que vous méritez l'adoration de tous les Anges et de tous les Princes de la terre.

APPLICATION.

C'est en toute humilité, mon Dieu, que je fais une application de ce très-précieux sang à mon ame criminelle, pour tant de mauvaises affections qu'elle a eues et nourries au préjudice de votre gloire ; afin que lavée d'une de ses gouttes, elle en reçoive le pardon, et soit entierement re-

mise en votre grace.

DEMANDE.

Je vous prie, mon doux Sauveur, qu'en considération de cette Sacrée Plaie, vous fassiez miséricorde à tous mes ennemis, à mes calomniateurs et à mes envieux, et leur donniez les graces qui leur sont nécessaires pour leur sanctification et pour leur salut éternel ; afin que tous ensemble nous vous aimions et vous servions durant l'éternité.

Pater noster. Ave, Maria.

A LA SACRÉE PLAIE DU

CÔTÉ.

ADORATION.

SAcrée Plaie, vive source d'amour, qui d'un coup de lance avez été ouverte au Côté de Jesus mon Sauveur, je vous adore ; et reconnoissant mon néant et mon iniquité

quité, je confesse que vous avez donné un sang capable de purifier mon ame, et de l'enrichir de toutes les graces qui lui sont nécessaires. Dans cette confession, j'aime de vous adorer et de vous rendre hommage de tout ce que je suis et de tous ce que je puis.

APPLICATION.

Appliquez, je vous supplie, mon doux Sauveur, appliquez le mérite du Sang qui sortit de votre Côté ouvert, à mon cœur sujet à tant d'imperfections; afin que purifié de tous ses désirs inutiles, de ses pensées superflues, et de ses sinistres intentions, il n'aime plus que vous, et n'ait point d'autre désir que de vous plaire.

DEMANDE.

C'est en considération de cette sacrée Plaie, que j'ose vous recommander mon corps, mon esprit et mon ame, ma memoire, mon entendement et ma volonté, mes yeux, ma langue et ma bouche, en un mot tout ce qui est en moi; afin que je vous sois toujours très agréable, et capable de vous louer et aimer durant l'éternité.

Pater noster. Ave, Maria.

L'AME DÉVOTE A L'AUTEL DE LA GLORIEUSE VIERGE MARIE.

La dévotion à la glorieuse Vierge Marie étant la marque d'une ame prédestinée, tout Chrétien doit l'avoir et la bien pratiquer. Il faut, 1. Prier souvent la sainte Vierge. 2. Se réjouir dans la pensée de ses allégresses. 3. Et lui présenter tous les jours une Couronne. Ce qui suit, nous facilitera ces trois choses.

ORAISON A LA GLORIEUSE VIERGE MARIE.

Obsecro, te Domina.

JE vous supplie, sainte Marie, Mere de Dieu, très-pleine de piété, fille du

du souverain Roi, Mere très glorieuse, Mere des orphelins, Consolatrice des affligés, Protectrice de tous ceux qui espérent en vous, Vierge devant l'enfantement, Vierge en l'enfantement, et Vierge après l'enfantement : Fontaine de miséricorde, Fontaine de salut et de grace, Fontaine de consolation et d'indulgence, Fontaine de piété et de joie, Fontaine de vie et de pardon : Par cette sainte et indicible joie à laquelle votre esprit se réjouit à l'heure qu'il vous fut annoncé par l'Archange Gabriel, que vous concevriez le Fils de Dieu ; Par cette sainte et profonde humilité qui vous fit répondre à l'Archange Gabriel : Je suis la servante du Seigneur, qu'il me soit fait selon votre parole ; et par le divin mystère que le saint Esprit opéra lors en vous, et par l'ineffable grace, piété, miséricorde, amour et humilité, par lesquelles votre Fils notre Seigneur JESUS CHRIST descendit pour prendre chair humaine en votre chaste sein ; et par les quinze très glorieuses joies que vous eutes de votre Fils Jesus-Christ : Par la sainte et très grande compassion et l'excessive

sive douleur dont votre cœur fut atteint quand vous vites mettre votre Fils notre Seigneur J. C. nud devant la Croix et élevé dessus, suspendu, crucifié et blessé, où ayant soif, on lui donna une boisson amère de fiel et de vinaigre, où vous l'oultes crier, et le vîtes mourir ; Par les cinq plaies de ce même Fils et par l'horreur qui taillit vos entrailles et votre cœur, considérant la grande douleur que lui causoient ses plaies, par la douleur que vous eûtes quand vous le vîtes ainsi navrer et bleſſer ; par les fontaines de son sang, et par toute sa passion et les douleurs de sa mort ; par les fontaines de vos larmes, et la douleur de votre cœur. Je vous supplie instamment de venir en diligence avec tous les Saints et Elus de Dieu, me secourir et me consoler dans toutes mes oraisons et demandes, en toutes mes peines et nécessités, et en toutes les choses où je dois agir, parler ou penser, tous les jours, les nuits, les heures et les momens de ma vie; et obtenez de votre Fils bien-aimé Jesus-Christ, pour moi qui suis votre serviteur, l'accomplissement de toutes les vertus, avec

vec toute miſéricorde et conſolation, tout conſeil et aide, toute bénédiction et ſanctification, toute ſanté, paix et proſpérité, toute joie et lieſſe, et auſſi abondance de tous biens ſpirituels, et ſuffiſance de corporels, la grace du Saint-Eſprit qui me conduiſe en toutes choſes, garde mon ame, gouverne et défende mon corps, éleve mes penſées à Dieu, corrige mes mœurs, approuve mes actions, me donne des ſaintes penſées, et me pardonne les maux paſſés, amende mes actions préſentes, modére les futures; qu'il me faſſe vivre honnétement et chaſtement et qu'il me donne la Foi, l'Eſpérance et la Charité; que je croie fermement les articles de la Foi, et obſerve fidélement les commandemens de la Loi, qu'il commande à mes ſens, me délivre toujours des péchés mortels, et m'en défende juſqu'à la fin; qu'il lui plaiſe ouir et recevoir cette ſupplication, et me donner la vie éternelle. Daignez donc m'ouir et intercéder pour moi, ô très douce Vierge Marie, Mere de Dieu et de miſéricorde. Ainſi ſoit-il.

ORAISON

ORAISON EN L'HONNEUR *de la très-ſainte Paſſion de notre Seigneur* JESUS-CHRIST, *& de la bienheureuſe Vierge Marie ſa mere, pour demander quelque grace dans un beſoin preſſant.*

Sainte Marie, Vierge des Vierges, Mere de miſéricorde, Mere de grace, Eſpérance de tous les pécheurs : Par ce glaive de douleur qui traverſa votre ame, lorſque votre Fils unique Jeſus-Chriſt notre Seigneur enduroit le ſupplice de la mort ſur la Croix ; et par cette affection filiale, qui le faiſant compâtir à votre douleur maternelle, le fit avoir ſoin de vous recommander à ſon bien-aimé Diſciple ſaint Jean, héritier du très parfait amour qu'il vous portoit ; je vous prie de porter compaſſion, et tout enſemble d'apporter remede à la douleur, à l'affliction, à l'infirmité, à la pauvreté, à la peine, à quelqu'autre ſorte de néceſſité où je me trouve. *Ora-*

fuge

fuge assuré des misérables ! ô douce consolation des affligés ! Mere de miséricorde ! très pitoyable Consolatrice des désolés, & très prompte Libératrice des orphelins en toutes leurs nécessités ! écoutez mes priéres, et voyez mes larmes, ma solitude et ma misére ; et parce que je me vois accablé de maux et d'angoisses, à cause de mes péchés, je ne sçais à qui recourir sinon à vous, *me chère Dame, très douce Vierge Marie, Mere de notre Seigneur* Jesus-Christ, à qui vous êtes conforme et semblable en qualité de réformatrice de l'humilité qui vous est propre. Je vous supplie donc de prêter l'oreille de votre bonté ordinaire et de votre miséricorde accoutumée à mes prieres, et je vous en prie par les entrailles de votre très-doux et très-miséricordieux Fils ; par la douceur qu'il ressentit au temps de son alliance avec la nature humaine, qu'il délibera conjointement avec le Pere et le S. Esprit, de prendre notre chair mortelle pour notre salut ; en qu'ensuite, *ô bienheureuse Vierge*, l'Ange vous en portant la nouvelle, et le S. Esprit

vous

vous faisant ombre, il se couvrit de notre mortalité, il demeura neuf mois dans vos sacrés flancs, vrai Dieu et vrai Homme: puis ce terme étant expiré par la coopération du S. Esprit, sortant de la glorieuse et royale Cour de votre ventre virginal, il daigna bien visiter le monde: par l'angoisse que votre Fils même eut en son cœur, lorsqu'il pria son Pere éternel sur le Mont des Olives, que s'il se pouvoit faire, il fut délivré du calice de sa Passion: Par cette triste oraison, et comme vous le suivites en pleurant, aussi par cette triste démarche, sans l'abandonner jamais en tout le spectacle de sa Passion et de sa mort. Par les opprobres, les outrages et les crachats, les soufflets, les moqueries, les faux temoignages, le jugement injuste qui fut donné contre lui: Par cette robe sans couture gagnée par le hazard du jeu: Par ces liens et ces coups de verges, par les larmes qu'il versa trois fois, par les gouttes de sa sueur de sang, par sa patience et son silence, par sa crainte, son ennui, et la tristesse de son cœur, par la honte qu'il reçut se voyant tout nud sur la Croix, pendant en votre présence (*ô pitoyable Vier-*

ge

ge) et celle de tout le peuple: par son Chef royal, par son Sang divin, par son Rosea brisé, par sa Couronne d'épines, par sa soif, et par le dégoût qu'il eut du vinaigre détrempé de fiel, par la lance qui perça son sacré côté, par le sang et l'eau qui découlerent de ses plaies, et nous furent de vives sources de grace et de miséricorde; par les cloux dont ses pieds et ses mains furent percés; par la recommandation qu'il fit de sa chère ame à son Pére: par son très doux esprit qu'il rendit, criant hautement: *Mon Dieu, mon Dieu, pourquoi m'avez vous abandonné?* Et baissant la tête dit: *Tout est consommé*: par la rupture du voile du Temple et des pierres, par l'eclipse du soleil et de la lune, par le tremblement de terre, par la miséricorde qu'il exerça envers le bon Larron, par sa Passion et sa Croix, par sa descente aux Lymbes, par la joie qu'il communiqua en sa visite à toutes les ames justes: par l'honneur et la gloire de sa triomphante Résurrection, par les apparitions qu'il fit l'espace de quarante jours, à vous (*sainte Vi-*

ange,) aux Apôtres et aux autres ames d'élite : par sa glorieuse Ascension, en laquelle à votre vue, et à celle de tous ses Apôtres, il fut élevé dans le Ciel : par la grace du St Esprit Consolateur, qu'il répandit dans les cœurs de ses Disciples en forme de langues de feu, et par eux-mêmes il la fit porter en tous les endroits de la terre : par le terrible jour du jugement, auquel il doit venir juger les vivans et les morts, et tout le monde par le feu ; par toute la compassion que vous eûtes avec lui en ce monde, par la douceur de ses baisers : par la joie ineffable de votre Assomption, jour auquel en la présence et en la compagnie de votre Fils, vous fûtes ravie au Ciel, où vous êtes comblée de joies, et de délices éternelles : je vous prie de faire en sorte que mon cœur en soit participant, et maintenant de m'écouter en ma priere, et de m'accorder la demande que je vous fais avec toute l'humilité et la dévotion qu'il m'est possible, et de m'en obtenir l'effet.

Demande

Demandez ici ce qu'il vous plaira.

ET comme je sçais très-bien que votre Fils vous honore tant qu'il ne vous peut rien refuser ; faites, *ô ma très-chere Mere*, que je ressente facilement et promptement, pleinement et efficacement le secours de votre sainte consolation, selon la douceur de votre cœur miséricordieux, et selon la volonté de votre très-doux Fils, qui fait la volonté de ceux qui le craignent, et qui se plaisent en lui, selon la priere et le désir de leur cœur, et la nécessité, où je me trouve en plusieurs choses, et principalement en celle-ci, pour laquelle j'invoque votre saint Nom et la vertu de son secours, afin qu'il vous plaise m'obtenir de votre très-aimable Fils une espérance ferme, une parfaite charité dans la Foi Catholique, une vraie contrition de cœur, une source de saintes larmes, une sincère et parfaite Confession, une digne et suffisante satisfaction, une diligente veille sur moi pour l'avenir, un grand mépris du monde, un vrai amour de Dieu et de mon prochain, une imitation des douleurs de votre très cher Fils, et la mort même, s'il la faut endurer ; un parfait accomplissement de mes vœux ; la persévérance aux bonnes œuvres, la mortification de ma propre volonté, une conversation qui vous agrée, un heureux trépas, une vraie repentance à la fin de ma vie, avec un bon sens, une parole libre, et un sain jugement, enfin la vie éternelle, en la compagnie des ames de mes parens, de mes amis, de mes freres, de mes sœurs, et de tous mes bienfaiteurs, tant vivans que trépassés.

Oraison à la sainte Vierge pour obtenir le don de Chasteté.

Vierge mille fois plus pure que tous les Saints du Paradis, au milieu des plus cruelles tentations de la chair, je jette les yeux sur vous comme sur celle qui par l'innocence de ses regards dissipe les plus noires exhalaisons de l'impureté. Protégez ce corps qui doit être le sanctuaire de l'humanité sainte de votre Fils. Ne permettez pas que ces membres qui ont été si souvent honorés des divins attouchemens du Sauveur du monde dans mes Communions, soient violés par quelque action infâme et brutale. Faites plutôt, ô la plus chaste de toutes les Vierges, que mon corps soit jetté à la voirie, comme une misérable carcasse, que d'être empesté un seul moment par quelque attouchement contagieux. Faites moi cette faveur, que je sois prudent en mes paroles, chaste en mes pensées et en tous les mouvements de mon corps; puisqu'il n'y aura que les ames pures qui auront le bonheur de voir Dieu dans l'éternité bienheureuse. Ainsi soit-il.

Les sept Alégresses que la sainte Mere de Dieu a reçues au monde.

C'Est la commune opinion, que la sainte Vierge a reçu en ce monde sept Alégresses principales.

La 1. est l'annonciation de l'Ange.

La 2. est la visite qu'elle fit à sainte Elisabeth.

La 3. est la glorieuse Naissance de notre Seigneur.

La

La 4. est l'adoration des Mages.

La 5. est d'avoir trouvé son enfant Jesus au temple.

La 6. est l'apparition de notre Seigneur après qu'il fut ressuscité.

La 7. est son heureux décès, & sa glorieuse Assomption au Ciel.

Les dévots de la sainte Vierge lui devroient représenter tous les jours ces sept Allegresses, et comme les lui renouveller, en lui témoignant avec respect la part qu'ils y prennent, et récitant un AVE MARIA.

1. Réjouissez-vous, Marie, de ce qu'étant saluée d'un Ange des Cieux, vous avez conçu le Verbe divin dans vos sacrées entrailles, avec contentement infini de votre ame très-sainte. *Ave, Maria.*

2. Réjouissez-vous, Marie, de ce que brulant du divin amour, et animée du Saint-Esprit, vous avez surmonté la hauteur et les difficultés des montagnes de Judée pour aller trouver votre cousine Elisabeth, où vous ouïtes les belles louanges qu'elle vous donna, et où élevée en esprit vous glorifiâtes votre Dieu et Seigneur. *Ave, Maria.*

3. Réjouissez-vous, Marie, de ce qu'au bout de neuf mois ce divin Messie que vous aviez tant désiré au monde pour notre salut, naquit brillant de lumiere, et fut adoré de toutes les troupes des Esprits bienheureux. *Ave, Maria.*

4. Réjouissez-vous, Marie, de ce que vous l'avez vû adorer et reconnoître pour vrai Dieu, Roi et Sau-

veur du monde par trois Rois Orientaux ; parce que, ô Mere bienheureuse, ce vous devoit être un grand contentement de voir de si bonne heure des marques de sa grandeur, et de si asſurés préſages de la future conversion des Gentils. *Ave, Maria.*

5. Réjouissez-vous, Marie, de ce qu'après l'avoir cherché trois jours durant, avec une merveilleuse affliction corporelle et angoisse de votre pauvre cœur, vous le trouvâtes enfin au temple, au milieu des Docteurs tout étonnés de sa prodigieuse doctrine, et de sa facilité à dénouer les plus subtils argumens, et expliquer les points les plus cachés de la sainte Ecriture. *Ave, Maria.*

6. Réjouissez-vous, Marie, de ce qu'après avoir demeuré tout le Vendredi et le Samedi dans un rigoureux océan de douleurs vous en fûtes miraculeusement tirée et doucement ranimée d'une joie égale à votre seul mérite, le Dimanche au point du jour, voyant ressuscité de mort à vie votre cher Fils, l'ame de vos désirs et plus cheres pensées : le voyant, dis-je, accompagné de tous les saints Peres, triomphant de la mort, chargé des glorieuses dépouilles de l'enfer, et enfin, autant plein de gloire et de félicité, que vous l'aviez vu deux jours auparavant plein de douleur et d'affliction. *Ave, Maria.*

7. Réjouissez-vous, Marie, de ce qu'étant parvenue à l'heure de votre heureux trépas, les Apôtres s'y trouverent miraculeusement ; et de ce qu'ayant rendu l'ame, vous fûtes trois jours après élevée au Ciel, couronnée, et consolée par la très-sainte Tri-

nité,

nité, Reine des Anges et de tout l'univers. *Ave, Maria.*

Les sept Allégresses dont la glorieuse Vierge, mere de Dieu, jouit maintenant au Ciel.

1. Réjouissez-vous, ô Epouse du Saint-Esprit, pour le contentement que vous recevez maintenant en Paradis, parceque pour votre pureté et votre virginité vous êtes exaltée par dessus tous les Chœurs des Anges. *Ave Maria.*

2. Réjouissez-vous, ô Vierge Mere de Dieu, pour le plaisir que vous sentez en Paradis, parce que comme le Soleil ici-bas en terre illumine tout le monde, de même avec splendeur vous embellissez et faites reluire tout le Paradis. *Ave, Maria*

3. Réjouissez vous, ô Fille de Dieu, pour le bien que vous possédez à cette heure en Paradis, durant que tous les Chœurs des Anges et Archanges, Trônes et Dominations, et tous les Esprits bienheureux vous honorent, révèrent et reconnoissent pour Mere de leur Créateur, et se rendent très obéissans au moindre signe que vous leur faites. *Ave, Maria.*

4. Réjouissez-vous, ô servante de la très sainte Trinité, pour la très-grande joie que vous sentez et possédez en Paradis; parce que toutes les graces que vous demandez à votre Fils vous sont aussi-tôt accordées. *Ave, Maria.*

5. Réjouissez vous, ô très-illustre Princesse, parce que vous seule avez merité d'être assise à la droite de votre très saint Fils, qui est à la droite du Pere éternel. *Ave, Maria.*

6.

6. Rejouissez-vous, ô espérance des pécheurs, réfuge des affligés, pour cette très grande joie que vous possédez en Paradis; parce que tous ceux qui vous louent et révèrent, le Pere éternel les récompensera de sa très-sainte gloire. *Ave, Maria.*

7. Réjouissez-vous, ô Mere, Fille, et Epouse de Dieu! parce que toutes les graces, allégresses et faveurs desquelles vous jouissez en Paradis, ne se diminueront jamais, mais plutôt s'augmenteront jusqu'au jour du jugement, et dureront jusqu'aux siécles des siécles. Ainsi soit-il. *Ave, Maria, &c. Gloria Patri, &c.*

ORAISON A LA GLORIEUSE VIERGE MARIE.

SOuvenez-vous, très-pieuse Vierge Marie, Mere de consolation, qu'il ne fut jamais dit, ni ouï personne avoir été refusée ou délaissée, laquelle parmi ses afflictions et nécessités a eu recours à vous, et à votre Fils Jésus. En cette grande confiance, pauvre ame pecheresse que je suis, je viens à vous, Mere des Vierges, je m'y adresse de tout mon cœur, et en larmes et soupirs, je vous prie et reclame très-humblement votre secours. Obtenez-moi donc la grace de voir mes pleurs et d'ouir mes prieres, afin que par vos faveurs il vous plaise les exaucer. Ainsi soit-il.

†

ORAISON

ORAISON TRES DEVOTE
à la glorieuse Vierge Marie,

Tirée des plus beaux titres qui sont en ses Litanies.

SAinte Marie, Dame de l'Univers et la souveraine Princesse du Ciel et de la terre, permettez-moi de me prosterner à vos pieds, et de vous faire une très humble prière. Vous êtes la *Mere de la divine Grace*; obtenez-moi de votre Fils la grace de le servir fidèlement, et de vous aimer cordialement. Vous êtes la *Vierge fidèle*; faites par vos prières que je sois fidèle à suivre les inspirations du S. Esprit, et les exemples de vos vertus très éminentes. Vous êtes la *Mere aimable*: intercedez pour moi, afin que l'amour de Dieu règne souverainement dans mon cœur, et qu'après lui je vous aime par dessus toutes choses. Vous êtes l'*Etoile du matin*; dissipez par vos saintes lumieres les obscurités de mon ame, et chassez les ténebres de mes péchés. Vous êtes la *Vierge puissante*; employez votre crédit auprès de Dieu, afin qu'il me rende assez puissant pour resister aux tentations du diable, du monde et de la chair. Vous êtes l'*Arche d'alliance*; réconciliez moi avec votre Fils, que j'ai si souvent offensé; et ne permettez pas que je rompe jamais l'alliance qu'il a contractée avec mon ame. Vous êtes la *Consolatrice des affligés*, consolez tous ceux qui sont dans quelque peine, et ayez une particulière compassion des ames qui sont en Purgatoire. Vous êtes la *Reine des Vierges*; fortifiez la volonté de ceux et celles qui veulent imiter votre virginité,

pour

pour vous plaire et être aux bonnes graces de votre Fils. Vous êtes la *Porte du Ciel*; priez pour moi, afin qu'au dernier moment de ma vie, le Ciel me soit ouvert pour vous y voir et aimer durant l'éternité. Vous êtes le *Réfuge des Pécheurs*; assistez moi dans mes nécessités, et ne me refusez pas la liberté d'avoir recours à vous, quand je serai en danger de péché. Vous êtes *la Mere admirable*, obtenez moi de *Jesus Christ* votre cher Fils, que non seulement j'admire ses vertus lumineuses divines, mais encore que je les imite le reste de ma vie. Vous êtes le *Miroir de Justice*; servez à mon ame de miroir pour voir les vertus qu'elle doit avoir pour vous être semblable. Enfin vous êtes *Mere de Jesus Christ*; présentez moi à lui, afin qu'il me reçoive en sacrifice, et que regardant mon ame soumise à ses volontés, il lui donne sa grace en cette vie, et sa gloire durant l'éternité.

Maniere très-dévote pour réciter la petite Couronne de la sainte Vierge Marie, pratiquée par plusieurs grands et dévots personnages, qui la disent tous les jours afin d'obtenir la grace de bien mourir.

CEtte Couronne de Notre Dame est composée de trois *Pater noster* et de douze *Ave, Maria*. Les trois *Pater noster* se disent en l'honneur de la très

très-sainte et très-auguste Trinité, qui a enrichi la bienheureuse Vierge de très grandes graces. Les douze *Ave, Maria*, se disent en mémoire des douze privileges desquelles elle a été couronnée par la libéralité divine, qui sont représentés, selon S. Bernard, par douze étoiles, desquelles étoit couronnée cette admirable Dame de l'Apocalypse, chap. 12. en faisant quelque demande à la Sainte Vierge, afin qu'elle nous obtienne de son Fils la grace conforme au privilége qu'on medite.

La façon de la réciter et méditer est celle-ci. Au premier *Pater noster*, on rend graces au Pere éternel de quatre grands bienfaits qu'il a conférés à sa très chere Fille.

1. De sa prédestination éternelle, l'ayant choisie pour être Mere de son Fils; demandant le salut et la vie éternelle.

2. De sa Conception immaculée, l'ayant préservé de toute tache de péché; demandant un vrai repentir, et le pardon de nos péchés.

3. De sa Nativité en laquelle elle a été favorisée d'une très-excellente sainteté, et de toutes sortes de perfections et vertus; demandant une vraie et sincére sainteté de vie.

4. De l'Incarnation, lui envoyant un Archange pour lui annoncer cet ineffable Mystère, puis son S. Esprit, et enfin son Fils, même; demandant son S. Esprit et la grace d'aider et édifier beaucoup d'ames.

Au second *Pater noster*, on remercie le Fils, de quatre étoiles posées sur le chef virginal de sa très

sainte

sainte Mere et de quatre très grandes faveurs qu'il lui a faites.

1. D'avoir demeuré dans ses flancs virginaux l'espace de neuf mois, et en être sorti sans aucune lésion de son intégrité, demandant la pureté du corps et de l'ame.

2. D'avoir sucé son lait virginal; et pris sa nourriture de ses très-pures mammelles; demandant la nourriture de notre ame, qui est sa sainte grace et son sacré Corps.

3. De ce qu'il l'a faite régente et gouvernante de sa vie, durant sa minorité; demandant qu'il nous gouverne et nous possede tout à-fait.

4. De l'avoir voulu pour compagne en tous les maux de la vie, *mort* et passion, ensemble de sa joie; demandant d'endurer avec patience tout ce qu'il plaira à Dieu de nous envoyer.

Au troisieme *Pater noster*, on rend graces au S. Esprit, de quatre autres étoiles et dons signalés qu'il a accordés à sa chère Epouse.

1. La faisant Mere et Vierge tout ensemble; demandant une entiere et parfaite conformité à la volonté de Dieu, et une droite intention en toutes nos œuvres.

2. De ce qu'il a demeuré en elle comme dans le *Sancta Sanctorum*; demandant d'être le Sanctuaire et le temple du S. Esprit, où Dieu habite par sa grace.

3. De l'Assomption, par laquelle il l'a élevée en corps et en ame au Ciel, et l'a établie Reine des

hommes

hommes et des Anges, et Dame de tout le monde ; demandant une bonne fin et une sainte vie.

4. De son Couronnement, l'ayant constituée Avocate de tous les pécheurs, Consolatrice des affligés et Dispensatrice de tous les trésors célestes : demandant à la bonne Vierge qu'elle nous soit Mere de grace et de miséricorde, qu'elle nous garde de l'ennemi, et nous reçoive à notre mort, en disant avec la sainte Eglise : *Maria Mater gratiæ, Mater misericordiæ, Tu nos ab hoste protege, et hora mortis suscipe.*

Voyez de grands miracles de cette petite Couronne, *in appendice speculi exempl. Carthag. tom. 4. lib. 16. homil. 4. Episcopi Cretonen. tom. 8. suar. Epist.*

Louange à Dieu et à sa glorieuse Mere.

ORAISON A LA SAINTE VIERGE,

pour se mettre sous sa protection.

SAinte Vierge Marie, Mere de Dieu, je me réjouis de ce qu'il a plu à sa bonté vous choisir pour être la Mere ; et pour la gloire que vous possédez à présent dans le Ciel, je vous supplie par la dignité de Mere de Dieu, et pour l'abondance des graces qu'il vous a départies pardessus toutes les créatures, qu'il vous plaise me recevoir en votre protection. Je souhaiterois, ô glorieuse Reine des Anges et des hommes, que toutes les créatures, sans aucune exception, declarassent les signes de la servitude qu'elles doivent à votre souverain domaine : au

moins le ferai-je ici prosterné en terre devant le trône de votre gloire, avec l'affection la plus grande que je puis ? et en ce jour trop heureux pour moi, je vous fais de moi-même une obligation volontaire, et m'offre ô ma Reine, d'être non-seulement votre sujet, votre vassal et votre serviteur, mais encore votre esclave ; voulant à cet effet porter sur moi cette chaine matérielle en signe, tant de ma liberté qui vous est consacrée, que de la chaine spirituelle d'amour qui me tient le corps lié à votre saint empire. Qu'il vous plaise donc, ô Reine souveraine, me recevoir pour tel ; et avec le sceptre de votre puissance défendez-moi durant cette vie des chaînes des péchés et de Satan ; afin que par lui je ne sois pas tiré aux flammes éternelles, mais que par votre main enlevé au Ciel en la compagnie des Anges et des Saints, je vous puisse honorer par tous les siècles des siècles. Ainsi soit-il.

L'AME

L'AME DÉVOTE,

PRES DU TOMBEAU

DES MORTS,

POUR PRIER POUR LES AMES DU PURGATOIRE.

La nature, la justice et la charité obligent tout Chrétien à prier souvent pour les Ames qui souffrent en Purgatoire. Et pour le faire tous les jours, il ne faut que pratiquer l'Exercice suivant.

EXERCICE JOURNALIER,

Pour le soulagement des Ames du Purgatoire.

LE DIMANCHE.

VOus prierez Dieu pour l'ame du Purgatoire qui est la plus abondonnée: et si vous communiez ce jour-là, vous offrirez pour elle votre sainte Communion.

Motif. Vous lui faites une charité signalée ; elle n'en sera point ingrate.

Pratique. O Seigneur Jésus ! je vous prie par le précieux sang que vous avez répandu au Jardin des Olives, délivrez les ames du Purgatoire, nommément *la plus abandonnée*. Conduisez-la à votre gloire, où elle vous loue et bénisse à jamais. Amen. *Pater noster, Ave, Maria.*

LUNDI. Priez pour la plus proche de sa délivrance.

Motif. Elle aspire d'autant plus à la gloire, qu'elle est plus proche de sa délivrance : vous lui ôtez tout obstacle. Combien en sera-t-elle reconnoissante !

Pratique O Seigneur Jésus, je vous prie par le précieux sang que vous répandîtes à la flagellation cruelle, délivrez les ames du Purgatoire, et nommément *la plus proche de sa délivrance*. Conduisez la à votre gloire, où elle vous loue et bénisse à jamais. Amen. *Pater noster. Ave, Maria.*

MARDI. Priez pour celle qui doit être la dernière dans les peines du purgatoire.

Motif. Votre charité lui fait dévancer toutes les autres tout-d'un coup, et la retire de cette longue durée de peine. Quelle obligation ne vous aura-t-elle point ?

Pratique. O Seigneur Jésus ! je vous prie par le précieux Sang que vous répandîtes en votre couronnement d'épines, délivrez les ames du Purgatoire, et nommément *la dernière dans ces cuisantes peines*. Conduisez-là à votre gloire, où elle vous

loue

loue et béniſſe à jamais. Amen. *Pater noſter, Ave, Maria.*

MERCREDI Priez pour la plus riche en mérites.

Motif. Elle ſera riche en gloire et en ſon interceſſion plus efficace.

Pratique. O Seigneur Jéſus, je vous prie par le précieux ſang que vous répandîtes le long des rues de Jéruſalem, portant votre croix ſur vos épaules ſacrées, délivrez les ames du Purgatoire, et nommément *la plus riche en mérites.* Conduiſez-la à votre gloire, où elle vous loue et béniſſe à jamais. Amen. *Pater noſter, Ave, Maria.*

JEUDI. Priez pour celle qui a été la plus dévote au très-ſaint Sacrement de l'Autel

Motif. Jouiſſant de ce Dieu homme dans le ciel, elle ne manquera pas de ſolliciter pour votre ſalut, et pour la réception de ſon corps ſacré par une bonne Communion, auparavant votre mort.

Pratique. O Seigneur Jéſus, je vous prie par votre précieux ſang que burent vos Apôtres la veille de votre Paſſion, délivrez les ames du Purgatoire, et nommément *la plus dévote au très ſaint Sacrement de l'Autel.* Conduiſez-la à votre gloire, où elle vous loue et béniſſe à jamais. Amen. *Pater noſter, Ave, Maria.*

VENDREDI. Priez pour celle à laquelle vous êtes le plus obligé.

Motif. Vous vous acquittez par ce moyen d'une obligation importante, qui eſt un effet de juſtice.

Pratique. O Seigneur Jéſus, je vous prie par

le précieux Sang que vous répandîtes à l'arbre de la croix au jour de votre crucifiment, délivrez les ames du Purgatoire, nommément *celle à qui je suis le plus obligé*. Conduisez-la à votre gloire, où elle vous loue et bénisse à jamais. *Pater noster, Ave, Maria.*

Oraison dévote à Dieu pour toutes les ames du Purgatoire.

MOn Seigneur et mon Dieu, de qui la nature n'est que bonté, et dont le plus grand plaisir est de faire miséricorde, regardez d'un œil de compassion les pauvres ames qui sont en Purgatoire; et par un trait de vos bontés, appellez-les en votre Paradis. Souvenez-vous, ô mon Dieu, qu'elles sont l'ouvrage de vos mains et le prix des pénibles journées de votre Fils Jésus: dans cette considération faites leur miséricorde. Je vous la demande pour elles par le précieux sang de Jesus Christ, par l'intercession de la glorieuse Vierge sa Mere, par les mérites de tous les Saints qui sont en Paradis; et je vous prie de tout mon cœur de retirer ces pauvres ames de l'état où elles souffrent; et de leur donner l'entrée en votre gloire, afin qu'elles vous voyent, vous louent et vous aiment durant l'éternité. Amen.

Pater noster. Ave, Maria. De profundis. &c.

AVIS.

Il sera bon de choisir un certain temps dans la journée pour la pratique de ce saint Exercice: et le plus propre pourroit être le temps de la Messe, où le

Prêtre

Prêtre fait le Memento pour les Morts, qui eſt un peu après l'élévation de la Sainte Hoſtie.

Quiconque a un Chapelet, Image, Croix, ou Médaille bénite à la Canoniſation des ſaints Iſidore, Ignace, &c. qu'on appelle ordinairement les cinq Saints, peut délivrer une ame du Purgatoire toutes les fois qu'il ſe confeſſe et communie, ou qu'il dit la Couronne, ou la troiſiéme partie du Roſaire, ou le petit Office de Notre Dame, ou celui des Morts ou qu'il jeûne la vigile des ſuſdits Saints, ou fait les autres choſes marquées dans les Indulgences des cinq Saints. Qui confeſſé et communié, dira : Loué ſoit à jamais le très ſaint Sacrement de l'Autel ; gagnera Indulgence plénière ; et les cinq premiéres fois qu'on le dira après être confeſſé et communié, on délivrera cinq ames du Purgatoire, à ſa volonté.

On peut ſoulager les ames du Purgatoire, non-ſeulement en priant Dieu pour elles, mais auſſi en faiſant des aumônes, des jeûnes, et autres pratiques de vertu à leur intention.

SECONDE

SECONDE PARTIE DU PETIT LIVRE DE VIE, OU LE CHRETIEN APPREND LES Prières et Oraisons qu'il doit dire quand il prie DIEU, la Vierge et les Saints.

ORAISON DEVOTE *à la très sainte Trinité.*

ADORABLE Divinité, incompréhensible Trinité, qui dans l'unité de votre essence et la Trinité des personnes méritez un honneur infini : j'adore vos grandeurs, et je me réjouis de ne les pouvoir comprendre à cause de mon infidélité. Dans l'aveu cependant de ma foiblesse, je porte ce regret de ne pouvoir assez vous honorer, ni reconnoître vos faveurs. Je sçais bien, Pere, Fils et Saint Esprit, que

je

je vous suis obligé de ma mémoire, de mon entendement et de ma volonté, c'est à vous indivisible Trinité, que je dois mon être de nature et de grace, et je ne sais comment m'en acquitter, qu'en rendant ce que vous m'avez librement donné. Je vous offre donc, Pere éternel, ma mémoire, et je veux la consacrer au souvenir de vos bienfaits. Je vous présente mon entendement, Verbe Divin, et vous promets de ne l'appliquer qu'à vous connoitre. Je vous consacre ma volonté, S. Esprit, et je ne veux l'occuper qu'à vous aimer. Recevez-moi, aimable Trinité, comme une Hostie qui s'immole à votre honneur. Agréez l'hommage que je rends à votre Majesté, et me pardonnez les infidélités que j'ai faites contre votre service. Je veux les réparer, moyennant votre sainte grace, que je vous demande en toute humilité, pour pouvoir mériter de vous aimer, servir et honorer durant l'éternité. Ainsi soit-il.

§

Oraison

Oraison dévote à la sainte humanité du Fils de Dieu.

SAinte Humanité du Verbe, précieux Tabernacle de toute sainteté, qui par l'union hypostatique avez été uni à la Divinité ; permettez-moi de reconnoître vos grandeurs, et de m'en réjouir. Je crois, divin JESUS, que vous êtes la splendeur de votre Pere céleste. Que je suis aise de savoir et de voir que tous les Anges et les hommes relévent de votre souveraineté, et vous doivent obéissance ! Si je pouvois augmenter votre gloire, anéantissant mon être, je voudrois n'être rien, afin que vous fussiez ce que vous êtes : mais votre état étant parfait, je n'y puis rien ajouter, qu'un désir que votre gloire soit reconnue par toutes les nations de la terre, et que mon ame ne se retire jamais de la fidélité qu'elle vous doit. Souvenez vous, divin JESUS, que vous l'avez rachetée par votre précieux sang : ne souffrez pas qu'elle se perde ; vous l'avez mille et mille fois lavée de ses péchés, fortifiez la, afin qu'elle ne les contracte plus : vous l'avez tant

aimée

aimée, que pour l'avoir, vous avez donné votre vie ; ah ! tirez si puissamment ses affections à vous, qu'elle ne puisse jamais aimer un autre objet. Je vous en conjure par vos saintes douleurs, par vos grandes souffrances, par vos précieuses plaies ; et vous demande cette faveur, que je ne vive plus que pour vous aimer et vous imiter, afin que mes actions soient plus saintes, plus pures et plus parfaites, et que mon cœur n'étant plein que de vous, commence à vous aimer comme il fera durant l'éternité. Ainsi soit-il

Oraison dévote au Crucifix.

JESUS CHRIST, adorable victime, qui pour le salut de mon ame avez voulu mourir et souffrir sur le Calvaire, permettez moi de me prosterner à vos pieds pour vous demander un très-humble pardon des péchés que j'ai fait durant tout le cours de ma vie. Je suis ce criminel pour lequel vous avez enduré. Je suis ce pécheur, misérable esclave de Satan, pour lequel vous avez versé tout votre sang. Regardez-moi contrit et humilié et me faites

participant

participant du fruit de votre mort. Faites, divin Jesus, que le sang qui est sorti de vos cinq plaies, sauve mon ame, que vos tourmens expient la peine que mon péché mérite, et que le mérite de votre douloureuse Passion me soit appliqué pour faire ma réconciliation avec votre Pere celeste, que j'ai grièvement offensé. Ah! que je suis fâché d'avoir été infidèle à reconnoître ses bontés et les vôtres. Je vous en crie miséricorde, et vous prie par vôtre précieux sang, par vos mains, et vos pieds cloués, par votre côté ouvert, par votre chef couronné, et par tous vos membres sacrés de me donner aujourd'hui une si grande dévotion à votre sainte Passion que jamais je ne l'oublie; qu'elle soit le principal sujet de mes pensées, et les plus chères délices de mon ame; afin que vous contemplant souvent crucifié, je puisse mériter le pardon de mes péchés passés, et la grace de ne les plus commettre. J'espère, divin Jesus, cette faveur de vous, et me confiant en votre miséricorde, je vous la demande en toute humilité, et vous promets de si bien régler et conduire

ma

ma vie, que jamais je ne vous offenſerai de volonté. Ainſi ſoit-il.

Oraiſon dévote à l'Ange Gardien.

ANge Gardien de mon corps et de mon ame, qui par un trait d'humilité avez ſoin de ma conduite, je vous remercie très affectueuſement de ce bienfait, & confeſſe que je ne ſçaurois aſſez le reconnoître. Je vous ſuis obligé de tant de ſaintes lumiéres que vous me communiquez, de tant de bonnes inſpirations qui me viennent de vous, et cependant, je ſuis ſi lâche à vous ſervir et honorer. Ah! que je me déplais de ma lâcheté; et je veux la changer en ferveur, ſi vous m'aſſiſtez de vos graces. Ne me les refuſez pas, Ange Gardien: et puiſque c'eſt votre office de me conduire, redoublez vos ſoins angeliques ſur moi, afin que je renouvelle l'amour que je vous dois, et que mon cœur ſoit plus embraſé que jamais à vous aimer. Donnez moi une ferme foi à croire que vous m'accompagnez, une plus filiale confiance à eſpérer en vous, une charité plus ardente pour vous. Ob-

tenez-moi de Dieu une abſolution générale de toutes les fautes que j'ai faites contre vous, et ſoyez vous même ma caution; afin que répondant pour moi, je ſois remis en grace, et que j'aye de plus fortes prétentions à la gloire dont vous jouiſſez & jouirez pour jamais. Ainſi ſoit il.

Oraiſon dévoté à ſaint Joſeph.

GRand favori de Dieu le Pere, fidèle Gardien de Jéſus Chriſt, fidèle Epoux de Marie, que je me réjouis de pouvoir vous rendre mes devoirs en reconnoiſſant vos grandeurs. Je ſçais bien que je vous ai trop peu honoré: et je confeſſe ma faute dans l'eſpérance que vous me la pardonnerez. Regardez moi du haut des Cieux, et priez Jéſus Chriſt d'ôter de mon cœur ce qui peut lui déplaire; et qu'il me fortifie dans la volonté que je conçois de vous aimer et imiter le reſte de ma vie, et puiſque vous êtes le Patron des ames qui cachent leurs vertus, prenez, grand ſaint Joſeph, une particuliére conduite de mon ame, et la dreſſez ſi bien, qu'elle puiſſe, après vous avoir imité, vous

contempler

contempler glorieux durant l'éternité, et avec vous louer et bénir Dieu dans tous les siécles des siécles. Ainsi soit-il.

Oraison au Saint dont on porte le nom.

GRand Saint, qui, par un trait de la disposition divine, avez pris soin de ma conduite, et avez permis que j'aye porté le même nom que vous, je ne puis que je ne vous en remercie : je me réjouis de mon bonheur, et de celui que vous avez. Vous êtes heureux dans le Ciel, et à jamais vous y régnerez avec Dieu. Ah! que je suis ravi de vous voir jouissant de cette gloire, et de sçavoir que vous l'avez meritée par vos bonnes actions! Appuyé sur les mérites de Jésus Christ, j'espère de votre bonté, que vous m'obtiendrez par vos prières quelque participation à votre grace, et par avance quelqu'imitation de vos vertus. De grace, mon cher et aimable Patron, rendez moi votre semblable. Considérez mon ame ; et si vous la voyez souillée de quelqu'impureté, nétoyez-la, et la rendez innocente comme la vôtre. Donnez-moi je vous prie, quelque part à

votre humilité, à votre modestie, à votre obéissance et à toutes vos vertus ; afin que je rempliſſe votre nom que je porte, et que vous ayant été semblable, je sois glorieux avec vous dans l'éternité. Ainsi soit-il.

EXERCICE JOURNALIER

Pour profiter des maladies, ou autres misères de cette vie.

LE DIMANCHE.

1. Considérez que Dieu envoie beaucoup de maladies aux uns, et peu aux autres ; de griéves à l'un, de légeres à l'autre, et tout cela pour le bien de ses Elus. Celle qui vous est échue en partage est pour votre utilité et pour votre salut.

2. Ne regardez pas la maladie nuement; d'autant que ce qui paroît au dehors, vous fera frémir et trembler ; mais considérez-la revêtue de la sagesse, bonté et toute puissance

puissance de Dieu, et vous trouverez qu'elle n'est pas moins un don de lui que la santé.

3. Ainsi tout ce qui vous sera appliqué de douleurs, recevez-le, et ayez patience en votre humiliation: d'autant que comme l'or et l'argent se purifient au feu, ainsi les hommes qui doivent être reçus au Ciel, sont éprouvés au feu de la tribulation.

LE LUNDI.

1. CONsidérez que Dieu vous envoie des maladies, afin que vous élèviez les yeux à lui, et rentriez en vous-même.

2. Néanmoins, pensez que votre maladie est une punition des péchés que vous avez commis, soit connus, soit inconnus.

3. Si vous pensiez bien quelle peine mérite un péché mortel qui est une injure faite à la Majesté infinie de Dieu, et une offense faite au Créateur et Sauveur du monde, bienfaiteur infini, quand le nombre, le poids et mesure de toutes les maladies qu'on a souffertes et qu'on souffrira jusqu'à la fin du monde, viendroient fondre sur vous, vous jugeriez que vous ne

recevez pas encore la punition due à vos péchés.

LE MARDI.

1. COnsidérez que vous avez mérité ces peines de l'Enfer par vos péchés.

2. Considérez le nombre et la grandeur de ces peines, et leur éternelle durée.

3. Comparez les avec la peine, la durée et la violence de la maladie que vous souffrez, et vous verrez l'obligation que vous avez à Dieu, de changer ces peines éternelles en des peines temporelles.

LE MERCREDI.

1. COnsidérez que Dieu a deux Purgatoires, l'un sous la terre, l'autre de la maladie qu'on endure en ce monde. Les peines du Purgatoire souterrain sont si grandes, que les plus grands tourmens du monde, au dire de St. Augustin, ne sont en leur comparaison que des tourmens en peinture : néanmoins Dieu est si bon, qu'il vous change les peines que vous méritez d'endurer en Purgatoire, en la maladie que vous endurez.

2.

2. Le Purgatoire de la maladie surmonte l'autre en plusieurs façons. En premier lieu, un petit tourment en maladie satisfait beaucoup plus que les longs et excessifs tourmens en Purgatoire.

3. En Purgatoire on satisfait pour soi seulement, dans la maladie on peut satisfaire pour soi et pour autrui : la maladie paie tellement vos dettes, qu'elle augmente la grace, le mérite, et autant de dégrés de gloire qu'on pratique d'Actes de vertus.

LE JEUDI.

1. PEsez ces paroles de l'Apôtre : notre tribulation légère, et d'un moment de cette vie, opére un comble de gloire et une joie éternelle en l'autre.

2. Considérez le nombre, le poids et la mesure des biens que vous espérez au Ciel.

3. Considérez qu'au pis aller, les maladies, si vous les prenez bien, finiront avec la vie, sans crainte d'y plus participer. Au Ciel il n'y a ni pleurs, ni cris, ni douleurs ; tout ceci sera passé. Consolez-

vous

vous donc, puisque par cette vallée d'afflictions vous parviendrez à la jouissance du Paradis.

LE VENDREDI.

1. POur vous consoler en votre maladie, jettez les yeux sur ce Seigneur, lequel étant Dieu infini, se fit homme de douleurs, et qui connoit nos infirmités.

2. Considérez qu'il se priva de toute consolation sensible, et reçut en la partie sensible de très-facheuses afflictions, de tristesse, d'ennui et d'agonie.

3. Imaginez-vous que votre lit est une Croix, les syrops et les drogues, le fiel et le vinaigre : les saignées sont les plaies des pieds et des mains ; les douleurs de tête, la couronne d'épines, ses angoisses de cœur sont les agonies et sueurs de sang. Si vous accompagnez ainsi Jésus Christ en ses peines, il vous animera de ses dons, pour supporter les autres.

LE SAMEDI.

1. COnsidérez que les maladies ne viennent pas toujours en punition des péchés

péchés, mais que Dieu les envoie pour diverses fins.

2. Considérez qu'il les envoie quelquefois pour exercer ses Elus, et les honorer : *Appellez-moi au temps de tribulation*, dit il au Ps. 49. *je vous en délivrerai, et vous m'honorerez.*

3. Imaginez-vous que vous êtes dans ce lit pour répandre une telle odeur de sainteté, que ceux qui vous verront en soient attirés à imiter vos souffrances. Dieu affligea Tobie d'aveuglement, pour servir à la postérité d'un exemple de patience.

Les plus belles paroles du Livre de l'imitation de Jesus-Christ.

Qui peuvent servir de Regles assurées pour vivre chrétiennement.

1. CElui qui veut entendre parfaitement et gouter les paroles de Jésus Christ, doit nécessairement travailler à rendre toute

toute sa vie conforme à la sienne. *Liv. 1. Chap. 1.*

2. Fuyez le trop grand désir de sçavoir, parce qu'on s'y dissipe beaucoup, et que souvent ce n'est qu'un sujet d'illusion. Si vous voulez que vos connoissances vous servent, aimez à être inconnu, et à passer pour un homme qui n'est bon à rien. *c.* 2.

3. C'est une très-haute et très profitable leçon que la vraie connoissance de soi-même : avoir peu d'opinion de soi, et toujours bonne estime de son prochain, c'est un point de grande perfection et de souveraine sagesse. *Ibid.*

4. Celui là est vraiment grand qui a une grande charité, qui est petit à ses yeux, et qui méprise toutes les choses de la terre pour gagner Jesus Christ ; et celui-là est vraiment sçavant et sage, qui sçait bien faire la volonté de Dieu, et abandonner la sienne propre. *c.* 3.

5. C'est une grande sagesse de n'être point precipité dans ses actions, ni attaché avec opiniatreté à son propre sens ; et c'est encore un effet de la même sagesse de ne pas croire tout ce qu'on dit, de ne pas

rapporter

rapporter auſſitôt aux autres ce qu'on a appris et ce qu'on a cru. *c.* 4.

6 Dieu nous parle en diverſes manières, et par toute ſorte de perſonnes dans la lecture de l'Ecriture Sainte ; ſouvent notre curioſité nous nuit, voulant comprendre et examiner des choſes que nous devrions paſſer ſimplement ; ſi vous voulez que votre ame s'en nourriſſe, liſez la avec humilité, avec ſimplicité, et avec foi, et ne déſirez jamais qu'on vous croye habile. *c.* 5.

7. Celui qui n'eſt pas encore entiérement mort à ſoi même, eſt expoſé à la tentation et ſe laiſſe vaincre dans les plus petites choſes. Le pauvre et l'humble d'eſprit conſerve en ſon cœur une profonde paix. *chap.* 6.

8. Ne vous appuyez jamais ſur vos forces, mais mettez votre eſpérance en Dieu. *ch* 7.

9 Déſirez la familiarité de Dieu ſeul et des Anges, et évitez la trop grande connoiſſance des hommes. *ch* 8.

10. Il faut avoir la charité pour tous,

mais

mais il ne faut pas être familier à tous. *chap.* 8.

11. Allez où vous voudrez, vous ne trouverez jamais de vrai repos qu'en l'humble soumission *ch.* 9.

12. Pourquoi aimons-nous tant à parler, et à nous entretenir, puisqu'il est difficile de le faire sans blesser notre conscience? S'il est bon et utile que vous parliez, ne parlez que de ce qui peut édifier. *chap.* 10.

13. Résistez d'abord à votre inclination, et rendez-vous sourd à ce que l'accoutumance vous inspire, de peur qu'elle ne vous jette peu-à-peu dans de plus grandes difficultés.

14. Il nous est bon d'avoir quelquefois des personnes qui nous contredisent, et que l'on conçoive de nous une opinion mauvaise ou désavantageuse, lors même que nos actions et nos intentions sont pures et droites; cela sert souvent pour nous rendre humbles, et pour nous défendre de la vaine gloire. *ch.* 12.

15. Les principes de toutes les mau-

vaises

vaises tentations sont l'inconstance de l'ame, et le peu de confiance en Dieu. *chap.* 13.

16. Celui qui veut juger des autres, travaille en vain, se trompe souvent, et fait aisément des fautes: mais celui qui s'applique à s'examiner, et à se juger soi-même, travaille toujours très-utilement. *chap.* 14.

17. On fait beaucoup quand on fait bien ce qu'on fait; et on le fait bien, quand on cherche plutôt la gloire de Dieu, et à procurer le bien de tous, qu'à satisfaire sa volonté. *chap.* 15.

18. Apprenez à supporter patiemment les défauts et imperfections des autres; vous avez plusieurs choses qu'il faut que les autres supportent. Si vous ne pouvez pas vous réduire vous-même à tout ce que vous souhaiteriez, comment pourriez-vous y réduire les autres *chap* 16.

19. Si vous voulez demeurer ferme et avancer dans la piété vivez sur la terre comme étranger et banni de votre pays. *chap.* 17.

20. Celui qui ne cherche pas Dieu, et le salut de son ame purement, ne trouvera que de l'affliction et de la douleur; et s'il ne travaille pas à être le plus petit de tous et soumis à tous, il ne pourra vivre longtems dans la paix. *chap.* 17.

21. Les Saints et les amis de Jésus-Christ ont servi Dieu dans la faim et la soif, dans le froid et la nudité, dans le travail et les fatigues, dans les veilles et les jeûnes, dans les prieres et les méditations, et dans une infinité de persécutions et d'opprobres. *chap.* 18.

22. Nous devons renouveller chaque jour nos premieres résolutions, et nous animer à une nouvelle ferveur, comme si nous n'avions commencé que d'aujourd'hui à nous convertir; nous arrêtant à combattre particulierement les défauts qui nous empêchent le plus de nous avancer en la vertu, à examiner et régler avec soin ce qui se passe en nous au dedans et au dehors, puisque notre progrès dans la piété dépend du réglement de l'un et de l'autre. *chap.* 19.

23. Cherchez soigneusement un temps

propre

propre à vaquer à vous même, et penſez ſouvent aux bienfaits de Dieu. *chap* 20.

24. Liſez les Livres qui ſervent plutôt à vous donner de la componction que de l'occupation. *Ibid.*

25. Il vaut beaucoup mieux être caché et avoir ſoin de ſoi, qu'en ſe négligeant ſoi même, faire de grands miracles. *chap.* 20.

26. Ne vous ingérez point en tout ce qui regarde les autres, et ne vous mêlez point des affaires des Grands. *chap* 20.

27. Si vous penſiez plus ſouvent à votre mort, qu'a la longueur de votre vie, vous ſeriez plus fervent à vous corriger de vos fautes *chap* 21.

28. Quelque part que vous ſoyez, et de quelque côté que vous vous tourniez, vous ſerez miſérable, ſi vous ne vous convertiſſez. *Ibid.*

29. Quand vous avez des diſgraces, et que quelque affliction vous arrive, penſez que c'eſt le temps de mériter : il faut paſſer par le feu et par l'eau avant que de venir au vrai repos. *chap* 22.

30. Vous devriez en toute action et en

toute penſée vous comporter comme ſi vous deviez mourir aujourd'hui. *chap.* 23.

31. Apprenez maintenant à mourir au monde, afin qu'en mourant vous commenciez à vivre à Jéſus Chriſt. *Ibid.*

32. Conſidérez-vous comme un pélerin ſur la terre, qui n'a point d'intérêt aux affaires du monde. *Ibid.*

33. En toutes choſes regardez la fin, et comment vous ſubſiſterez devant ce Juge exact, à qui rien n'eſt caché. *chap.* 24.

34. Tout eſt vanité, hors aimer Dieu, et le ſervir ſeul. *chap. Ibid.*

35. Si vous demeurez fidèle et fervent à bien faire, Dieu ſans doute ſera fidèle à vous recompenſer. *chap.* 25.

36. Celui qui n'évite pas les petits défauts, tombe peu à peu dans les plus grands. *Ibid.*

37. Mettez toute votre confiance en Dieu, et que lui ſeul ſoit l'objet de votre crainte et de votre amour. *L.* 2. *ch.* 1.

38. Si vous ne pouvez contempler les choſes hautes et céleſtes, arrêtez-vous à la Paſſion de Jéſus Chriſt, et demeurez volontiers dans ſes plaies ſacrées. *ch.* 1.

39. Endurez avec Jesus Christ, et pour Jesus Christ, si vous voulez règner avec lui. *chap.* 1.

40. Ne croyez point avoir encore fait aucun progrès, si vous ne vous reconnoissez inferieur à tous les autres. *chap.* 2.

41 Il vaut mieux mettre notre paix à supporter humblement les choses contraires, qu'à n'en point sentir de contraires. *chap.* 3.

42. Si vous n'avez autre intention et ne cherchez autre chose que le bon plaisir de Dieu et l'utilité du prochain, vous jouirez de la liberté intérieure. *chap.* 4.

43. Si votre cœur étoit droit, vous auriez en toutes les créatures un miroir de la vie, et un livre de la sainte doctrine. *chap.* 4.

44. Vous ne serez jamais intérieur, ni dévot, si vous n'apprenez à ne point parler des autres, et à vous considérer vous-même. *chap.* 5.

45. N'estimez rien d'élevé, rien de grand, rien d'agréable, rien de digne, si ce n'est purement Dieu, ou chose qui vient de Dieu. *chap.* 5.

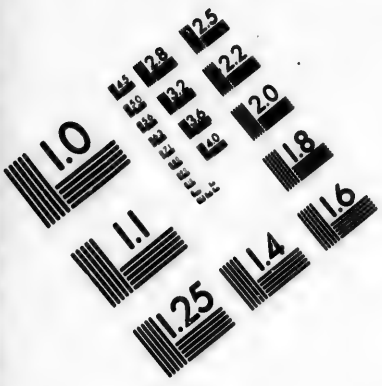

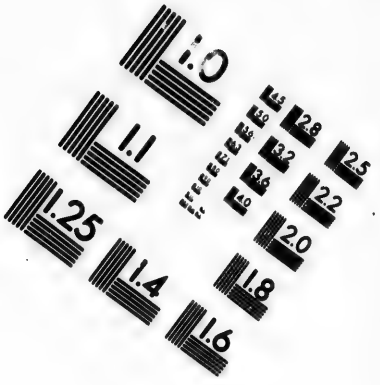

IMAGE EVALUATION
TEST TARGET (MT-3)

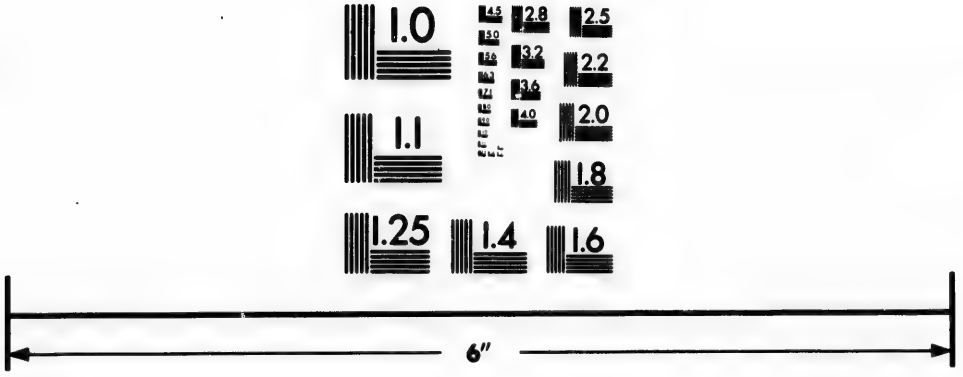

Photographic
Sciences
Corporation

23 WEST MAIN STREET
WEBSTER, N.Y. 14580
(716) 872-4503

46. Vous n'êtes pas plus saint, parce que les hommes vous louent ; ni plus vil, parce qu'ils vous méprisent. *chap.* 6.

47. Si vous cherchez Jesus en toutes choses vous trouverez certainement Jesus: que si vous vous cherchez vous-même, vous vous trouverez, mais à votre ruine. *chap.* 7.

48. Vous ne pouvez pas bien vivre content, sans un ami : et si Jesus n'est votre ami par dessus tout, vous serez triste et desolé. *chap.* 8.

49. Il faut que vous apprenniez à quitter pour l'amour de Dieu quelque chose de nécessaire et quelque ami que vous avez sans vous mettre en peine si vous ennuyer quand il vous quitte, puisqu'il faut enfin nous separer tous les uns des autres. *ch.* 9.

50. La fausse liberté d'esprit, et la grande confiance en soi même, sont merveilleusement contraires à toutes les visites du ciel. *chap.* 16.

51. Celui qui désire conserver la grace de Dieu, qu'il soit reconnoissant pour celle qui lui a été donnée, et patient quand elle lui est ôtée. *Ibid.*

52. Tous veulent se réjouir avec Jésus-Christ ; mais peu veulent souffrir pour lui, et comme lui. *ibid.* 12.

53. Il n'y a personne plus riche, ni plus puissant, ni plus libre que celui qui renonce à tout, et à lui même, pour se mettre toujours au dernier lieu. *ibid.*

54. Tant que vous aurez de la peine à souffrir, et que vous tâcherez de l'éviter, vous serez toujours dans l'inquiétude ; et le mal que vous fuyez, vous suivra partout. *ibid.*

55. Allez où il vous plaira, cherchez tout ce que bon vous semblera, vous ne trouverez point de chemin plus élevé, ni plus assuré que le chemin royal de la croix. Il n'y a point d'autre voie qui mene à la vie et à la paix intérieure, que celle de la croix et de la mortification continuelle. *ibid.*

Les dernières paroles de S. Louis à Philippe son fils, qui peuvent servir de Regles particulieres pour bien vivre.

1. MOn fils, je vous recommande d'aimer Dieu de tout votre cœur.

2. Ne l'offensez jamais mortellement, quand même il vous faudroit endurer tous les tourmens du monde.

3. Souvenez-vous de Dieu en tout temps et en tous lieux, et pensez qu'il vous regarde.

4. Entendez dévotement le Service divin, et principalement la sainte Messe.

5. Confessez-vous souvent, afin que vous vous entreteniez en la grâce de Dieu.

6. Choisissez un Confesseur sage et discret, et lui donnez la liberté de vous reprendre de vos fautes.

7. Tâchez de profiter de l'affliction, et pensez que vous l'avez bien méritée.

8. Assistez souvent aux Sermons des bons Prédicateurs, qui parlent bien de Dieu, et qui touchent les cœurs.

9. Ne permettez jamais qu'en votre compagnie on parle mal d'un autre. Ecouter volontiers un médisant, c'est être complice de sa faute.

10. S'il arrive que quelqu'un blasphême contre le Nom de Dieu, ne laissez pas ce crime impuni : c'est venger l'honneur de Dieu, que de châtier un blasphémateur.

11. Fuyez toujours l'entretien des railleurs et des babillards ; on ne peut les hanter qu'on ne contracte quelque mauvaise habitude.

12. Si quelqu'un vous offense, ne vous en plaignez pas, le silence est une sainte vengeance que Dieu approuve fort.

13. Remerciez Dieu de tous les biens qu'il vous fait, et reconnoissez sa sainte Providence sur toutes vos affaires.

14.

14. Aimez de cœur et d'œuvres tous les pauvres, et les traitez comme les vrais membres de Jésus-Christ.

15. Soyez soigneux de gagner les indulgences qui sont les trésors de l'Eglise: qui les mepriſe, eſt inſenſible à ſon bonheur.

16. Soyez toujours dévot et obéiſſant à l'Egliſe et au Pape: c'eſt le Vicaire de Jésus-Christ.

17. Gouvernez ſi bien vos ſujets et domeſtiques, qu'ils ſoient toujours en paix: où eſt la paix, l'eſprit de Dieu y règne.

18. Si vous reconnoiſſez que vous poſſédez le bien d'autrui, rendez-le à celui à qui il eſt; on ne devient jamais riche par des moyens injuſtes.

19. Réglez ſi bien la dépenſe de votre maiſon, qu'elle ſoit fort modeſte, et non point exceſſive.

20. Si quelque choſe vous fait peine en votre conſcience, découvrez-le à votre Confeſſeur: la plaie eſt à demi guérie quand on la fait voir au Médecin.

21. Reſpectez toujours vos parens; et leur obéiſſez; ils vous gouvernent en la place de Dieu.

22. N'entreprenez point d'affaires importantes ſans demander l'aſſiſtance du Ciel.

Pour profiter des Règles de S. Louis, il faut; 1. les eſtimer beaucoup; 2. les lire ſouvent et attentivement. 3. Les liſant, voir ſi on les garde.

* * *

ME-

MEDITATIONS
POUR TOUS LES JOURS DE LA SEMAINE.

Neuf considérations pour les Commandemens.

POUR LE DIMANCHE.

Méditations sur la perfection de Dieu.

1. Point. Considérez que Dieu étant le principe de toute perfection, contient en soi toutes les perfections imaginables, si bien que tout ce qu'il y a de bien, de beau et de parfait dans les créatures, corporelles et spirituelles, célestes ou terrestres, animées et inanimées, se trouve en Dieu d'une façon très-éminente, et avec un tel excès, dit S. Denys, que Dieu est plus que parfait, puisque sa perfection étendue et semble comme regorger sur toutes les créatures. *O Dieu, je crois que vous êtes infiniment parfait. Je me réjouis avec vous des grandes perfections que vous avez. O Dieu de mon cœur, communiquez-moi un peu de vos divines perfections!*

2. Point. Considérez 1. que toutes les perfections qui sont en Dieu, sont sans mélange d'aucune imperfection. 2. Elles lui sont tellement essentielles, qu'elles ne peuvent ni s'altérer ni diminuer. 3. Elles sont infinies, et pour cela la sainte Ecriture dit que la grandeur de Dieu est sans fin. Et S. Augustin ajoûte que l'Esprit de Dieu a fait toute chose en perfection. *O mon ame, si tu veux être parfaite, approche-*

approche-toi de Dieu ; si tu desires ta beauté, contemple Dieu, et tu la trouveras ; si tu souhaites la bonté, aime Dieu souverainement bon. O mon Dieu, vous m'êtes toutes choses !

3. Point. Considérez que les perfections de Dieu étant incréées ne peuvent point déchoir ; étant indépendantes, ne sont point sujettes aux changemens ; étant souveraines et éminentes, elles sont très admirables et aimables ; quoiqu'elles soient sans nombre, elles ne sont en Dieu qu'une essence très-simple. C'est pourquoi le Sage a dit que l'Esprit de Dieu étoit un. *Je le crois, mon Dieu, & j'adore votre simplicité, dans la multitude de vos divines perfections. Ah ! mon ame que vous êtes heureuse de servir et de pouvoir aimer un Dieu si parfait !*

CONSIDERATIONS.

pour la Communion.

1. AH ! que je suis heureux de recevoir au très-saint Sacrement le Corps du Fils de Dieu, qui a toutes les perfections imaginables !

2. Si on devient bon étant avec le bon, il faut que je devienne parfait, m'approchant d'un Dieu très-parfait.

3. Je veux combattre toutes mes imperfections, puisqu'elles sont contraires aux perfections de Dieu.

POUR LE LUNDI.

Méditations sur les bienfaits de Dieu envers les hommes.

1. COnsidérez que Dieu étant de sa nature une mer et un océan de bonté, n'a point de plus grand

grand plaisir que de faire du bien, il a commencé de le faire dès le moment qu'il a retiré toutes les créatures de l'abîme du néant, pour leur donner une partie de son être ; il continue encore, les conservant avec la jouissance de leur être, et leur fournissant tout ce qui est nécessaire pour leur perfection intérieure et extérieure. *Ah que rendrai je à Dieu pour tous ses bienfaits ? Que n'ai-je mille cœurs, mon Dieu, pour vous en remercier ! Anges du Ciel, louez-le pour moi, et m'obtenez une perpétuelle mémoire de ses graces.*

2. Considérez que Dieu, non content d'avoir créé les créatures, et de les conserver à tout moment, a voulu les racheter de l'esclavage du péché et du diable ; pour payer leur rançon, il a donné son Fils au monde... *O l'insigne bienfaiteur ! que je suis confus d'avoir si peu reconnu ce bienfait ! Pardon, mon Dieu : je veux obliger mon ame de se servir du bienfait de la rédemption, pour assurer son salut éternel.*

3. Considérez que Dieu ne mettant point de bornes à ses bontés, donne tous les jours à l'homme mille moyens de se sanctifier. Que de graces, que de bons désirs, que de saintes inspirations, que de secrètes directions, que de profusions de ses graces par le moyen des Sacremens ! Et outre cela, il prépare à l'homme une gloire éternelle, et comme l'appelle St. Augustin, un repos après le travail, une paix après la guerre, et un souverain bien pour une éternité. *O mon ame, que pouvez-vous faire pour reconnoître tel graces ? Ah, que vous êtes ingrate ! O*

mon

mon divin bienfaiteur, ne regardez pas mon ingratitude, mais continuez à me faire du bien!

CONSIDERATIONS
Pour la Communion.

1. OUtre tous ces bienfaits, la bonté de Dieu me donne une céleste nourriture, me donnant le corps de Jésus-Christ pour viande. *O excès de bonté!*

2. Elle me donne ce précieux Corps entier, sans partage ni division quelconque. *O excès de libéralité!*

3. Elle veut que je le mange et le reçoive dans ma poitrine; afin que par cette sainte et digne réception je participe aux fruits du très-saint Sacrement. *O bienfaiteur très admirable!*

POUR LE MARDI.
Méditations sur la gravité du péché.

1. COnsidérez la gravité du péché du côté de Dieu, qui étant infiniment bon, juge et saint, n'a rien tant en horreur, dit le Sage, que le péché. C'est pourquoi il le punit ici-bas, en terre, des peines temporelles, et en enfer des peines éternelles, et partout où il le trouve, il le châtie très-rigoureusement. Le premier de tous les Anges et le premier des hommes pécheurs autrefois; et Dieu ne pouvant le souffrir, punit l'Ange d'une infinité de misères. *O que c'est une chose horrible de pécher, puisqu'on irrite la justice de Dieu, et qu'on offense sa bonté!*

2. Considérez cette même griéveté du péché du côté de Jesus-Christ, qui, comme parle saint Paul,

a pris la forme et la figure du pécheur pour détruire le péché, et n'eut d'autre dessein, vivant et mourant, souffrant et prêchant, que de rendre chaque ame en particulier sa parfaite épouse sans tache et sans péché. C'est pourquoi l'ame qui péche, agit contre ses desseins, et au dire de St. Paul, fait injure à l'esprit de la grace, que le Fils de Dieu nous a méritée par sa mort et passion. *O mon doux Rédempteur que je vous suis obligé! rien qu'il me déplait d'avoir péché! Courage, mon ame, ne péchez plus.*

3. Considérez encore cette griéveté du côté du pécheur, qui, péchant, se rend 1. esclave du péché, 2. ennemi de Dieu, 3. indigne de ses graces, 4. digne de toutes les misères du monde, et enfin des peines éternelles sans espérance d'en jamais sortir. *O péché, que tu es cause de grands maux! ô pécheurs, que vous êtes aveugles d'encourir ces malheurs pour un plaisir qui passe!*

CONSIDERATIONS

Pour la Communion.

1. Que je suis obligé à Dieu d'avoir institué le très-saint Sacrement pour contre-poison au péché!

2. Seroit-il bien possible de pécher volontairement, mangeant si souvent la chair de Jésus-Christ!

3. Manger le Corps de l'Homme Dieu, et l'offenser après, c'est une chose horrible.

POUR

POUR LE MERCREDI.

Meditations sur les quatre fins dernieres de l'homme.

1. COnsidérez qu'il n'est rien de si certain ni de si incertain que la mort, rien de si souhaitable qu'une sainte et heureuse mort ; puisqu'au dire du Prophête, la mort des Saints est precieuse devant Dieu ; et au contraire la mort des impies est horrible et détestable. *Ah ! mon Dieu, qui êtes l'arbitre de ma vie, qu'elle mort me donnerez vous ?*

Je ne sçais, et pour cela je tremble, et crains de ne pas bien mourir. Ange-Gardien, assistez-moi en ce passage.

2. Considérez qu'au moment que l'ame sera séparée du corps, elle sera jugée. Par qui ? Par Jésus-Christ plein de puissance et de majesté. De quoi ? De toutes ses actions, paroles et pensées, jusqu'à une parole inutile. En quel lieu ? Au même lieu où elle quittera le corps. Comment ? Irrévocablement, &c. *Craignez, mon ame, craignez ce jugement. Souverain juge, ne me jugez pas selon les rigueurs de votre souveraine justice.*

3. Considérez qu'après ce jugement donné, suit l'exécution de l'Arrêt, qui est d'aller en Paradis ou en Enfer pour une éternité. En Paradis on y voit Dieu face à face, on l'aime sans relâche, on se réjouit en lui sans ennui. Au contraire, en Enfer, on n'y voit jamais Dieu, on le blasphême, on murmure, et jamais on n'y reçoit de plaisir. *O qui ne tremblera à la pensée de l'Enfer ? O qui n'espérera pensant*

au Paradis ! mon cher Paradis, soyez le terme de ma vie.

CONSIDERATIONS
Pour la Communion.

1. O Qu'il est doux de communier à qui veut bien mourir ! car en communiant dignement, il vivra éternellement, dit l'Evangile.

2. Un jour viendra qu'on examinera mes Communions : et si elles sont trop lâches, on me condamnera.

3. C'est en vérité anticiper son Paradis, que de bien communier.

POUR LE JEUDI.
Méditations sur la vie de Jesus-Christ.

1. CONsidérez quelle a été la vie cachée de Jésus-Christ dans le sein de Marie avant sa nativité, dans Bethléem après sa naissance temporelle, dans l'Egypte en son bannissement, dans Nazareth en son emploi jusqu'à l'âge de trente ans. Que de peines, que d'humiliations, que d'injures a souffert un Fils de Dieu ! *O mon doux Jésus, que vous avez été caché ! O que vous êtes aimable en l'état de cette vie cachée ! Que ne puis-je m'humilier pour votre amour !*

2. Considérez qu'elle a été sa vie publique, lorsqu'après avoir été tenté dans le désert, il assembla ses disciples, il prêcha de Ville en Ville, il convertit des pécheurs et des pécheresses, il guérit plusieurs malades, il ressuscita des morts, &c. *Ah ! qu'il est vrai ce qu'a dit l'Evangile : il a bien fait tout ce qu'il*

qu'il a fait. Je le crois ; je m'en réjouis, et j'en veux profiter.

2. Considérez qu'elle a été sa vie souffrante, depuis la prière au Jardin, jusqu'à la Croix. Que de mépris, de tristesses, de douleurs, d'affronts, d'injures, de calomnies, de coups de fouets, de peines étranges n'a-t-il pas enduré ! *O mon ame, que tu es obligée à Jésus, cet homme de douleurs ! Ah, que ne dois-je pas souffrir pour son amour ?*

CONSIDERATIONS

Pour la Communion.

1. JEsus caché en Nazareth, s'est encore caché en la divine Hostie pour mon amour. *O que je lui suis obligé !*

2. De la divine Hostie il me prêche, il m'instruit, il veut me convertir. *O que Jesus, est bon !*

3. En la divine Hostie il souffre beaucoup de mépris. *Ah ! que ne dois-je pas souffrir pour lui ?*

POUR LE VENDREDI.

Méditations sur la Mort et Passion de JESUS-CHRIST.

1. COnsidérez ce que Jésus a souffert en son corps : il a sué du sang, il a été pris et garotté, souffleté, moqué, fouetté, couronné d'épines, abreuvé de vinaigre, percé aux pieds et aux mains. Il a eu les yeux bandés, le visage meurtri, les épaules déchirées de coups ; et tout son corps affligé, battu, et enfin crucifié. *O homme de douleurs ! O mon Sauveur, que mon ame vous a coûté ! O mon corps que vous souffrez bien peu pour l'amour de Jésus !*

2. Considérez ce qu'il a enduré en son ame : une tristesse insupportable, un ennui de toutes choses, un extrême dégout, une peine de voir qu'il souffroit pour des ingrats, un abandonnement intérieur, en un mot une privation de toute consolation du côté de son Pere éternel, des Anges et des hommes ses chers Apôtres. *O sainte ame de mon Sauveur, que je vous aime d'avoir voulu souffrir tout cela pour mon ame ! sanctifiez-la.*

3. Considérez que Jésus-Christ ayant souffert cela, est mort. Il est mort crucifié entre deux insignes voleurs, à la face de tout un peuple, sur une haute montagne. Il est mort pardonnant aux Juifs ses ennemis, et recommandant sa Sainte Mere, à son Disciple, et son esprit à son Pere éternel. *O mort digne de larmes éternelles ! que le péché est horrible, qui est la cause de cette mort ! O qu'il me seroit doux de mourir pour Jésus !*

CONSIDERATIONS

Pour la Communion.

1. AH ! que je suis heureux d'avoir au très-saint Sacrement de l'Autel un mémorial de la Passion de mon Sauveur.

2. Je puis l'adorer, crucifié en l'Hostie, et en cet état le recevoir.

3. Je puis en communiant m'appliquer le fruit de sa mort et passion.

POUR

POUR LE SAMEDI.

Méditations sur la vie de Notre Dame.

1. Considérez qu'elle a été la vie active de la glorieuse Vierge : 1. Dans le Temple, travaillant avec les autres vierges : 2. A Bethléem, s'occupant auprès de l'enfant Jésus. 3. En Egypte, gagnant ou demandant sa vie. 4. A Nazareth, travaillant de ses mains pour soulager S. Joseph, et nourrir son cher enfant Jésus. *O vie vraiment sainte et exemplaire ! Ah, que n'ai je la ferveur de l'imiter !*

2. Considérez qu'elle a été sa vie contemplative. Que de sacrés transports voyant Jésus entre ses mains ! Que de douces élévations de son esprit, lui parlant ! Que d'extases et de ravissemens, lorsque Jésus parloit ! Que de goûts et de délices en le servant ! Que de joie et de plaisir en le nourrissant ! Que de sacrées unions et attaches à son cœur, à son esprit, à ses désirs ! *O sainte Vierge, qui me donnera la grace de vous imiter en cet état de vie ! attirez-moi à vous.*

3. Considérez quelle a été sa mort après ces deux états de vie. Sa mort a été très douce, très sainte, très-amoureuse, sans douleur, sans peine, sans crainte, pleine d'honneur, de joie et de plaisir ; et ayant été le terme d'une vie mortelle, elle a été le commencement d'une vie glorieuse, immortelle et céleste. *O sainte Vierge, vivez et regnez à jamais ; faites que je vous aime en vivant et en mourant.*

CON-

CONSIDERATIONS

Pour la Communion.

1. JE crois au très-saint Sacrement de l'Autel, la chair de Jésus-Christ, que la glorieuse Vierge a nourrie, élevée et conservée. *Ah! que je lui suis obligé!*

2. Ne l'offensez jamais mortellement, quand même il faudroit endurer tous les tourmens du monde.

Elle l'a reçu en communiant sous les mêmes espèces que je le reçois. *Que n'ai-je fait autant pour le bien recevoir!*

LITANIES DEVOTES

des plus beaux noms de Dieu.

KYrie, eleison. Christe, eleison.
Kyrie, eleison. Christe, audi nos.
Christe, exaudi nos.
Pater de cœlis Deus, } Miserere nobis.
Fili Redemptor mundi, Deus,
Spiritus Sancte, Deus,
Sancta Trinitas, unus Deus,
Deus creator noster,
Deus conservator noster,
Deus gloria nostra,
Deus Judex vivorum et mortuorum,

Deus

Deus æterne,
Deus misericors,
Deus longanimis,
Deus clementissime,
Deus salus nostra,
Deus protector noster,
Deus refugium nostrum,
Deus sanctificator noster,
Deus Redemptor animarum,
Deus verissime,
Deus justissime,
Deus fidelissime,
Deus benignissime,
Deus incomprehensibilis,
Deus invisibilis,
Deus ineffabilis,
Deus immortalis,
Deus infinite,
Deus altissime,
Deus Pater noster,
Deus illuminator noster,
Deus firmamentum nostrum,
Deus fortitudo nostra,
Deus pax nostra,
Deus zelotes,
Deus sapientissime,
Deus dulcissime,

Miserere nobis.

Miserere nobis.

Deus

Deus pulcherrime,
Deus sanctissime,
Deus simplicissime,
Deus immutabilis,
Deus pater futuri sæculi,
Deus consolator afflictorum,
Deus gaudium Angelorum,
Deus merces Patriarcharum,
Deus præmium Prophetarum,
Deus remunerator Confessorum,
Deus sponse Virginum,
Deus corona Sanctorum omnium,
Deus beatissime, et in æternum glorioſissime,
Agnus Dei, qui tollis peccata mundi, Parce nobis, Domine.
Agnus Dei, qui tollis peccata mundi, Exaudi nos, Domine.
Agnus Dei, qui tollis peccata mundi, Miſere nobis.
Christe, audi nos. Christe, exaudi nos.
Kyrie, eleiſon. Christe, eleiſon, Kyrie, eleiſon.
Pater noſter. *tout au long.*

Oremus.

Oremus.

DEus, cujus magnitudinis non est mensura, cujus sapientiæ non est finis, cujus misericordiæ non est numerus; da, quæsumus, per invocationem ineffabilium nominum tuorum, ut cum omnibus electis nostrum omnium nomina scribantur in cœlis; Per Dominum, &c.

L'OFFICE DE LA VIERGE MARIE,

A L'USAGE DE ROME ET DE PARIS.

Pour réciter cet Office avec intention et avec fruit, considérez;

1. La gloire et la dignité surminente de la Mere de Dieu, en l'honneur de laquelle vous le récitez.

2. *Sa charité envers ceux qui se mettent sous sa protection.*
3. *Le grand besoin que vous avez de son intercession envers Dieu.*

Ave, Maria, &c. *tout au long se dit à tous les Offices de la sainte Vierge.*

DOmine, labia mea aperies :
Et os meum annuntiabit laudem tuam.

Deus, in adjutorium meum intende :
Domine, ad adjuvandum me festina.

Gloria Patri, et Filio, et Spiritui sancto : Sicut erat in principio, et nunc, et semper, et in sæcula sæculorum. Amen. Alleluia *se dit à toutes les Heures, depuis Pâques jusqu'à la Septuagésime ; et depuis la Septuagésime jusqu'à Pâques, on dit* Laus tibi, Domine Rex æternæ gloriæ.

Invitatoire. Ave, Maria gratiâ plena ; Dominus tecum. *et se repete.* Ave, Maria, gratiâ plena, Dominus tecum. *A l'usage de Rome on dit le* Venite, *comme il est ; et à Paris on ne dit à la fin de chaque V. que* Dominus vobiscum, *excepté au premier et au*

au dernier ℣. où l'on dit comme à l'ordinaire, Ave, Mariâ gratiâ plena ; Dominus tecum.

Psaume 94.

VEnite, exultemus Domino, jubilemus Deo salutari nostro, præoccupemus faciem ejus in confessione, et in psalmis jubilemus ei. Ave, Mariâ gratiâ plena ; Dominus tecum.

Quoniam Deus magnus Dominus et Rex magnus super omnes Deos ; quoniam non repellet Dominus plebem suam, quia in manu ejus sunt omnes fines terræ, et altitudines montium ipse conspicit. Dominus tecum.

Quoniam ipsius est mare, et ipse fecit illud, et aridam fundaverunt manus ejus ; venite, adoremus et procidamus ante Deum, ploremus coram Domino qui fecit nos ; quia ipse est Dominus Deus noster, nos autem populus ejus, et oves pascuæ ejus. Ave, Mariâ gratiâ plena ; Dominus tecum.

Hodiè si vocem ejus audieritis, nolite obdurare corda vestra, sicut in exacerbatione secundùm diem tentationis in deser-

to,

to, ubi tentaverunt me patres vestri; probaverunt et viderunt opera mea. Dominus tecum.

Quadraginta annis proximus fui generationi huic, et dixi: Semper hi errant corde; ipsi verò non cognoverunt vias meas, quibus juravi in irâ meâ si introibunt in requiem meam. Ave, Mariâ gratiâ plena; Dominus, tecum. Gloria Patri, et Filio, &c. Sicut erat, &c. Dominus tecum. Ave, Mariâ gratiâ plena; Dominus tecum.

Pour Rome. HYMNE.

QUem terra, pontus, æthera colunt, adorant, prædicant, Trinam regentem machinam, Claustrum Mariæ bajulat.

Cui Luna, Sol, et omnia deserviunt per tempora, perfusa cœli gratiâ gestant puellæ viscera.

Beata mater munere, cujus supernus Artifex, mundum pugillo continens, ventris sub arcâ clausus est.

Beata cœli nuntio, fœcunda sancto spiritu, desideratus gentibus Cujus per alvum fusus est.

Gloria

Gloria tibi, Domine, qui natus es de Virgine, cum Patre et sancto Spiritu, in sempiterna sæcula. Amen.

Pour Paris. Hymne, O quàm glorificâ, &c. *ci-après aux Hymnes.*

Il faut observer que les Pseaumes de tous les Offices sont les mêmes pour Paris et pour Rome, et dans le même ordre.

Ces trois Pseaumes se disent le Dimanche, le Lundi et le Jeudi, et à Paris on les dit tous cette seule Antienne, Benedicta tu.

Pseaume 8.

DOmine, Dominus noster, quàm admirabile est nomen tuum in universâ terrâ.

Quoniam elevata est magnificentia tua super cœlos.

Ex ore infantium et lactentium perfecisti laudem propter inimicos tuos; ut destruas inimicum et ultorem.

Quoniam videbo Cœlos tuos; opera digitorum tuorum, lunam et stellas quæ tu fundasti,

Quid est homo, quod memor es ejus; aut filius hominis, quoniam visitas eum?

Minuisti eum paulò minus ab Angelis:

gloriâ et honore coronasti eum, et constituisti eum super opera manuum tuarum.

Omnia subjecisti sub pedibus ejus, oves et boves universas, insuper et pecora campi.

Volucres cœli et pisces maris, qui perambulant semitas maris.

Domine, Dominus noster, quàm admirabile est nomen tuum in universâ terrâ!

Gloria Patri, et Filio, &c.

Ant. Benedicta tu in mulieribus, et benedictus fructus ventris tui.

Ant. Sicut myrrha.

Psaume 18.

CŒli enarrant gloriam Dei, et opera manuum ejus annuntiat firmamentum.

Dies diei eructat verbum, et nox nocti indicat scientiam.

Non sunt loquelæ neque sermones, quorum non audiantur voces eorum.

In omnem terram exivit sonus eorum, et in fines orbis terræ verba eorum.

In sole posuit tabernaculum suum; et

i s

ipse tanquam sponsus procedens de thalamo tuo.

Exultavit ut gigas ad currendam viam; à summo cœlo egressio ejus.

Et occursus ejus usque ad summum ejus; nec est qui se abscondat à calore ejus.

Lex Domini immaculata, convertens animas; testimonium Domini fidele, sapientiam præstans parvulis.

Justitiæ Domini rectæ, lætificantes corda; præceptum Domini lucidum, illuminans oculos.

Timor Domini sanctus, permanens in sæculum sæculi: judicia Domini vera, justificata in semetipsa.

Desiderabilia super aurum et lapidem pretiosum multùm, et dulciora super mel et favum.

Etenim servus tuus custodit ea; in custodiendis illis retributio multa.

Delicta quis intelligit? ab occultis meis munda me, et ab alienis parce servo tuo.

Si mei non fuerint dominati, tunc immaculatus ero, et emundabor à delicto maximo.

Et erunt ut complaceant eloquia oris

mei, et meditatio cordis mei in conspectu tuo semper.

Domine, adjutor meus et redemptor meus,

Gloria Patri, &c.

Ant. Sicut myrrha electa, odorem dedisti suavitatis, sancta Dei Genitrix.

Ant. Ante thorum.

Psaume 23.

DOmini est terra et plenitudo ejus; orbis terrarum, et universi qui habitant in eo.

Quia ipse super maria fundavit eum, et super flumina præparavit eum.

Quis ascendet in montem Domini? aut quis stabit in loco sancto ejus?

Innocens manibus et mundo corde, qui non accepit in vano animam suam, nec juravit in dolo proximo suo.

Hic accipiet benedictionem à Domino, et misericordiam à Deo salutari suo.

Hæc est generatio quærentium eum, quærentium faciem Dei Jacob.

Attollite portas, principes, vestras; et elevamini, portæ æternales; et introibit Rex gloriæ.

Quis

Quis est Rex gloriæ ? Dominus fortis et potens, Dominus potens in prælio.

Attollite portas, principes, vestras ; et elevamini, portæ æternales ; et introibit Rex gloriæ.

Quis est iste Rex gloriæ ? Dominus virtutum ipse est Rex gloriæ.

Gloria Patri, et Filio, &c.

Ant. Ante thorum hujus Virginis frequentate nobis dulcis cantica dramatis.

℣. Diffusa est gratia in labiis tuis ;

℟. Propterea benedixit te Deus in æternum. Pater noster, &c. *tout bas.*

L'Absolution. Precibus et meritis. *Les trois Leçons, les trois Répons et Versets propres du temps sont ci-après.*

Ces trois Psaumes se disent le Mardi et le Vendredi ; et à Paris en les dits tous avec cette seule Ant. Speciosa.

Psaume 44.

ERuctavit cor meum verbum bonum ; dico ego opera mea Regi.

Lingua mea calamus scribæ, velociter scribentis.

Speciosus formâ præ filiis hominum, diffusa est gratia in labiis tuis propterea benedixit te Deus in æternum.

Accingere

Accingere gladio tuo super femur tuum, Potentissime.

Specie tuâ, et pulchritudine tuâ intende prosperè, procede et regna.

Propter veritatem et mansuetudinem, et justitiam ; et deducet te mirabiliter dextera tua.

Sagittae tuae acutae, populi sub te cadent, in corda inimicorum Regis.

Sedes tua, Deus in saeculum saeculi ; virga directionis virga regni tui.

Dilexisti justitiam, et odisti iniquitatem : propterea unxit te Deus, Deus tuus, oleo lætitiæ præ consortibus tuis.

Myrrha, et gutta, et casia à vestimentis tuis, à domibus eburneis, ex quibus delectaverunt te filiæ regum in honore tuo.

Astitit Regina a dextris tuis in vestitu deaurato, circumdata varietate.

Audi, filia, et vide, et inclina aurem tuam ; et obliviscere populum tuum, et domum patris tui.

Et concupiscet Rex decorem tuum, quoniam ipse est Dominus Deus tuus, et adorabunt eum.

Et filiæ Tyri in muneribus : vultum

tuum

tuum deprecabuntur omnes divites plebis.

Omnis gloria ejus filiæ Regis ab intùs; in fimbriis aureis circumamicta varietatibus.

Adducentur Regi virgines post eam: proximæ ejus afferentur tibi.

Afferentur in lætitiâ et exultatione; adducentur in templum Regis.

Pro patribus tuis nati sunt tibi filii: constitues eos principes super omnem terram.

Memores erunt nominis tui, in omni generatione et generationem.

Propterea populi confitebuntur tibi in æternum et in sæculum sæculi.

Gloria Patri, et Filio, &c.

Ant Specie tuâ et pulchritudine tuâ intende, prosperè procede et regna.

Ant. Adjuvabit eam:

Psaume 45.

DEus noster refugium et virtus: adjutor in tribulationibus quæ invenerunt nos nimis

Propterea non timebimus, dum turbabitur terra, et transferentur montes in cor maris.

Sonnerunt & turbatæ sunt aquæ eorum:

rum ; conturbati ſunt montes in fortitudine ejus.

Fluminis impetus lætificat civitatem Dei ; ſanctificavit tabernaculum ſuum Altiſſimus.

Deus in medio ejus, non commovebitur ; adjuvabit eam Deus manè diluculo.

Conturbatæ ſunt gentes, et inclinata ſunt regna ; dedit vocem ſuam, mota eſt terra.

Dominus virtutum nobiſcum, ſuſceptor noſter Deus Jacob.

Venite et videte opera Domini, quæ poſuit prodigia ſuper terram : auferens bella uſque ad finem terræ.

Arcum conteret, et confringet arma, & ſcuta comburet igni.

Vacate et videte quoniam ego ſum Deus ; exaltabor in gentibus, et exaltabor in terrâ.

Dominus virtutum nobiſcum ; ſuſceptor noſter Deus Jacob.

Gloria Patri, et Filio, &c.

Ant. Adjuvabit eam Deus vultu ſuo ; Deus in medio ejus non commovebitur.

Ant. Sicut lætantium.

Pſeaum.

Pſeaume 86.

FUndamenta ejus in montibus ſanctis : diligit Dominus portas Sion ſuper omnia tabernacula Jacob.

Gloriosa dicta ſunt de te, civitas Dei.

Memor ero Rahab et Babylonis ſcientium me.

Ecce alienigenæ, et Tyrus, et populus Æthiopum, hi fuerunt illic.

Numquid Sion dicet : Homo et homo natus eſt in eâ ; et ipſe fundavit eam Altiſſimus ?

Dominus narrabit in ſcripturis populorum et principum, horum qui fuerunt in eâ.

Sicut lætantium omnium, habitatio eſt in te. Gloria Patri, &c.

Ant. Sicut lætantium omnium noſtrûm habitatio eſt in te, ſancta Dei Genitrix.

℣. Diffuſa eſt gratia in labiis tuis :

℟. Propterea benedixit te Deus in æternum.

Pater noſter, &c. *tout bas.* *L'Abſ.* Precibus et meritis, &c. *comme ci après.*

Les trois Pſeaumes ſuivans ſe diſent le

Mercredi

Mercredi et le Samedi, et à Paris on les dit tous avec cette seule Ant. Gaude, Maria.

Pseaume 95.

CAntate Domino canticum novum, cantate Domino, omnis terra.

Cantate Domino, et benedicite nomini ejus; annuntiate de die in diem salutare ejus.

Quoniam magnus Dominus, et laudabilis nimis, terribilis est super omnes deos.

Quoniam omnes dii gentium dæmonia; Dominus autem cœlos fecit.

Confessio et pulchritudo in conspectu ejus; sanctimonia et magnificentia in sanctificatione ejus.

Afferte Domino, patriæ gentium, afferte Domino gloriam et honorem: afferte Domino gloriam nomini ejus.

Tollite hostias, et introite in atria ejus; adorate Dominum in atrio sancto ejus.

Commoveatur à facie ejus universa terra; dicite in gentibus quiâ Dominus regnavit.

Etenim correxit orbem terræ, qui non commovebitur; judicabit populos in aequitate.

Laetentur

Laetentur cœli et exultet terra ; commoveatur mare et plenitudo ejus ; gaudebunt campi, et omnia quae in eis sunt.

Tunc exultabunt omnia ligna sylvarum à facie Domini, quia venit ; quoniam venit judicare terram.

Judicabit orbem terrae in aequitate et populos in veritate suâ.

Gloria Patri, &c.

Ant. Gaude, Maria Virgo, cunctas haereses sola interemisti in universo mundo.

Ant. Dignare me.

Pseaume 96.

DOminus regnavit, exultet terra ; laetentur insulae multae.

Nubes et caligo in circuitu ejus ; justitia et judicium correctio sedis ejus.

Ignis ante ipsum praecedet, et inflammabit in circuitu inimicos ejus.

Illuxerunt fulgura ejus orbi terrae ; vidit et commota est terra.

Montes sicut cera fluxerunt à facie Domini, à facie Domini omnis terra.

T Annuntiaverunt

Annuntiaverunt cœli justitiam ejus, et viderunt omnes populi gloriam ejus.

Confundantur omnes qui adorant sculptilia, et qui gloriantur in simulacris suis.

Adorate eum, omnes Angeli ejus; audivit, et laetata est Sion.

Et exultaverunt filiae Judae, propter judicia tua, Domine.

Quoniam tu Dominus altissimus super omnem terram; nimis exaltatus es super omnes deos.

Qui diligitis Dominum, odite malum; custodit Dominus animas sanctorum, suorum, de manu peccatoris liberabit eos.

Lux orta est justo, et rectis corde laetitia.

Laetamini, justi, in Domino; et confitemini memoriae sanctificationis ejus.

Gloria Patri, &c.

Ant. Dignare me laudare te, Virgo sacrata; da mihi virtutem contra hostes tuos.

Ant. Post partum Virgo.

Durant l'Avent et au jour de l'Annonciation de Notre Dame.

Ant. Angelus Domini,

Pseaume

Pſeaume 97.

CAntate Domino canticum novum, quia mirabilia fecit.

Salvavit ſibi dextera ejus, et brachium ſanctum ejus.

Notum fecit Dominus ſalutare ſuum: in conſpectu gentium revelavit juſtitiam ſuam.

Recordatus eſt miſericordiæ ſuæ, et veritatis ſuæ domui Iſrael.

Viderunt omnes termini terræ ſalutare Dei noſtri.

Jubilate Deo, omnis terra; cantate, et exultate, et pſallite.

Pſallite Domino in citharâ, in citharâ et voce pſalmi: in tubis ductilibus, et voce tubæ corneæ,

Jubilate in conſpectu Regis Domini; moveatur mare et plenitudo ejus, orbis terrarum et qui habitant in eo.

Flumina plaudent manu, ſimul montes exultabunt à conſpectu Domini; quoniam venit judicare terram.

Judicabit orbem terrarum in juſtitiâ, et populos in æquitate.

Gloria Patri, et Filio, &c.

Ant. Post partum Virgo inviolata permansisti; Dei Genitrix, intercede pro nobis.

Pour l'Avent, Ant. Angelus Domini nuntiavit Mariæ; et concepit de Spiritu sancto.

℣. Diffusa est gratia in labiis tuis;

℟. Propterea benedixit te Deus in æternum. Pater noster, &c. *tous bas. Absolution.*

PRecibus et meritis bætae Mariae semper Virginis et omnium Sanctorum, perducat nos Dominus ad regna cœlorum.

℟. Amen, ℣. Jube, domne, benedicere.

Benediction. Nos cum prole piâ benedicat Virgo Maria, ℟. Amen.

On dit les trois Leçons suivantes depuis Noël jusqu'à l'Avent; et durant l'Avent on dit les trois Leçons qui sont après le Te Deum.

I. Leçon.

IN omnibus requiem quæsivi; et in hæreditate Domini morabor: Tunc præ-

præcepit, et dixit mihi Creator omnium ; et qui creavit me, requievit in tabernaculo meo, et dixit mihi : In Jacob inhabita, et in Israel hæreditare, et in electis meis mitte radices. Tu autem, Domine, miserere nostri.

R. Deo gratias.

Pour R. Sancta et immaculata virginitas, quibus te laudibus efferam, nescio ; Quia quem cœli capere non poterant, tuo gremio contulisti.

V. Benedicta tu in mulieribus, et benedictus fructus ventris tui ; Quia quem cœli capere non poterant, tuo gremio contulisti.

Pour Jube, domne, benedicere.

Bénédiction. Ipsa Virgo Virginum intercedat pro nobis ad Dominum.

R. Amen.

II. Leçon.

Et sic in Sion firmata sum ; et in civitate sanctificata similiter requievi, et in Jerusalem potestas mea. Et radicavi, in populo honorificato, et in parte Dei mei hæreditas illius, et in plenitudine

Sanctorum detentio mea. Tu autem, Domine; miſere noſtri. ℟. Deo gratias.

Pour ℟. Beata es, Virgo Maria, quae Dominum portaſti Creatorem mundi genuiſti qui te fecit et in aeternum permanes Virgo. ℣. Ave, Maria, gratiâ plena; Dominus tecum, Genuiſti qui te fecit, et in aeternum permanes Virgo.

Quand on dit le Te Deum, *il faut ajoûter ici le* ℣. Gloria Patri, *et répéter* Genuiſti, &c. ℣. Jube domne, benedicere.

Bénédiction. Per Virginem Matrem concedat nobis Dominus ſalutem et pacem.

℟. Amen,

III. Leçon.

QUaſi cedrus exaltata ſum in Libano, et quaſi cypreſſus in monte Sion: quaſi palma exaltata ſum in Cades, et quaſi plantatio roſae in Jericho; quaſi oliva ſpecioſa in campis, et quaſi platanus exaltata ſum juxta aquas in plateis. Sicut cinnamomum et balſamum aromatizans odorem dedi quaſi, myrrha electa dedi ſuavitatem odoris. Tu autem, Domine, miſere noſtri.

On

On ne dit point le Répons suivant, quand on dit le Te Deum.

R. Felix namque es, sacra Virgo Maria, et omni laude dignissima ; Quia ex te ortus est Sol justitiæ, Christus Deus noster.

V. Ora pro populo, interveni pro clero, intercede pro devoto fœmineo sexu : sentiant omnes tuum juvamen, quicumque celebrant tuam sanctam commemorationem. Quia ex te, &c.

Gloria Patri, et Filio, &c.

Quia ex te, &c.

HYMNE DE SAINT AMBROISE ET DE SAINT AUGUSTIN,

Qui ne se dit point durant l'Avent, ni depuis la Septuagesime jusqu'à Pâque excepté aux Fêtes de Notre-Dame.

TE Deum laudamus, te Dominum confitemur.

Te æternum Patrem omnis terra veneratur.

Tibi omnes Angeli, tibi cœli et universæ potestates ;

Tibi Cherubim et Seraphim incessabili voce proclamant ;

Sanctus, Sanctus, Sanctus Dominus Deus Sabaoth.

Pleni sunt cœli et terra majestatis gloriæ tuæ.

Te gloriosus Apostolorum chorus.

Te Propherarum laudabilis numerus.

Te Martyrum candidatus laudat exercitus.

Te per orbem terrarum sancta confitetur Ecclesia.

Patrem immensæ majestatis;

Venerandum tuum verum, et unicum Filium;

Sanctum quoque Paraclitum Spiritum.

Tu Rex gloriæ, Christe.

Tu Patris sempiternus es Filius.

Tu ad liberandum suscepturus hominem, non horruisti Virginis uterum.

Tu, devicto mortis aculeo, aperuisti credentibus regna cœlorum.

Tu ad dexteram Dei sedes in gloria Patris.

Judex crederis esse venturus.

Te ergo quæsumus famulis tuis subveni quos pretioso sanguine redemisti.

Aet

Æternâ fac cum Sanctis tuis in gloriâ numerari.

Salvum fac populum tuum, Domine, et benedic hæreditati tuæ.

Et rege eos, et extolle illos usque in æternum.

Per singulos dies benedicimus te.

Et laudamus nomen tuum in sæculum, et in sæculum sæculi.

Dignare, Domine, die isto sine peccato nos custodire.

Miserere nostri, Domine, miserere nostri.

Fiat misericordia tua, Domine, super nos, quemadmodùm speravimus in te.

In te, Domine, speravi; non confundar in æternum.

Commencez ici vos Laudes.

On dit les trois Leçons suivantes après les Pseaumes de Matines, durant l'Avent, et le jour de l'Annonciation.

ABSOLUTION.

PRecibus et meritis beatæ Mariæ semper Virginis et omnium Sanctorum, perducat nos Dominus ad regna cœlorum.

℟. Amen. ℣. Jube, domne, benedicere.

Benediction. Nos cum prole pia benedicat Virgo Maria. ℟. Amen.

I. Leçon.

Missus est Angelus Gabriel à Deo in civitatem Galilææ, cui nomen Nazareth, ad Virginem desponsatam viro, cui nomen erat Joseph, de domo David: et nomen Virginis, Maria. Et ingressus Angelus ad eam, dixit: Ave, gratiâ plena; Dominus tecum, benedicta tu in mulieribus. Tu autem, Domine, miserere nobis. ℟. Deo gratias. ℟. Missus est Gabriel Angelus ad Mariam Virginem desponsatem Joseph, nuntians ei verbum; et expavescit Virgo de lumine. Ne timeas, Maria; invenisti gratiam apud Dominum. Ecce concipies et paries Filium, et vocabitur Altissimi Filius. ℣. Dabit ei Dominus Deus sedem David patris ejus, et regnabit in domo Jacob in æternum. ℣. Jube, domne, benedicere. *Benédiction.* Ipsa Virgo Virginum intercedat pro nobis ad Dominum. ℟. Amen.

II.

II. Leçon.

QUæ cùm audisset, turbata est in sermone ejus, et cogitabat qualis esset ista salutatio. Et ait Angelus ei. Ne timeas, Maria; invenisti enim gratiam apud Deum. Ecce concipies et paries filium, et vocabis nomen ejus Jesum. Hic erit magnus, et Filius Altissimi vocabitur. Et dabit illi Dominus Deus sedem David patris ejus, et regnabit in domo Jacob in æternum: et regni ejus non erit finis. Tu autem Domine, miserere nobis. ℟. Deo gratias.

℟. Ave, Maria gratiâ plena! Dominus tecum: Spiritus sanctus superveniet in te, et virtus Altissimi obumbrabit tibi; quod enim ex te nascetur sanctum, vocabitur Filius Dei.

℣. Quomodo fiet istud, quoniam virum non cognosco? Et respondens Angelus, dixit ei: Spiritus sanctus, &c.

Jube, domne, benedicere. Benediction. Per Virginem Matrem concedat nobis Dominus salutem et pacem.

℟. Amen.

III.

III Leçon.

DIxit autem Maria ad Angelum: Quomodo fiet istud, quoniam virum non cognosco. Respondens Angelus dixit ei: Spiritus Sanctus superveniet in te, et virtus Altissimi obumbrabit tibi; ideoque et quod nascetur ex te sanctum, vocabitur Filius Dei. ecce Elisabeth cognata tua, et ipsa concepit filium in senectute suâ. Et hic mensis est sextus illi quæ vocatur sterilis, quia non erit impossibile apud Deum omne verbum. Dixit autem Maria. Ecce ancilla Domini, fiat mihi secundùm verbum tuum. Tu autem Domine, miserere nobis. ℟. Deo gratias. ℟. Suscipe verbum. Virgo Maria quod tibi à Domino per Angelum transmissum est. Concipies et paries Deum pariter et hominem; Ut benedicta dicaris inter omnes mulieres. ℣. Paries quidem filium, et virginitatis non patieris detrimentum: efficieris gravida, et eris mater semper intacta; Ut benedicta dicaris inter omnes mulieres. Gloria Patri.

Ut benedicta, &c.

Pour Paris, v. Speciosa facta es et suavis. r. In deliciis tuis, Sancta Dei Genitrix.

A LAUDES.

DEus, in adjutorium meum intende, Domine, ad adjuvandum me festina. Gloria Patri, et Filio, &c.

Alleluia *ou,* Laus tibi, Domine Rex æternæ gloriæ.

1. *Office, durant l'année, c'est à dire, depuis le lendemain de la Purification, jusqu'à l'Avent, Antienne* Assumpta est Maria.

2. *Office, qui se fait depuis le premier Dimanche de l'Avant jusqu'à Noel, et au jour de l'Annonciation de Notre Dame, auquel jour toutes les Antiennes, Chapitres, Versets et Oraisons se disent comme durant l'Avent. Ant.* Missus est.

3. *Office, depuis Noel jusqu'au lendemain de la Purification. Ant.* O admirabile commercium.

Psaume 92.

DOminus, regnavit, decorem indutus est; indutus est Dominus fortitudinem,

nem, et præcinxit se.

Etenim firmavit orbem terræ, qui non commovebitur.

Parata sedes tua ex tunc: á sæculo tu es.

Elevaverunt flumina, Domine; elevaverunt flumina vocem suam.

Elevaverunt flumina fluctus suos, á vocibus aquarum multarum.

Mirabiles elationes maris; mirabilis in altis Dominus.

Testimonia tua credibilia facta sunt nimis; domum tuam decet sanctitudo, Domine, in longitudinem dierum.

Gloria Patri, et Filio, et Spiritui sancto; Sicut erat in principio, &c.

1. *Office durant l'année*, *Ant.* Assumpta est Maria in cœlum, gaudent Angeli, laudantes benedicunt Dominum.

Ant. Maria Virgo.

2. *Office durant l'Avent*, *Ant.* Missus est Gabriel Angelus ad Mariam Virginem desponsatam Joseph. *Ant.* Ave, Maria.

3. *Office depuis Noël jusqu'à la Purification*, *Ant.* O admirabile commercium! Creator generis humani animatum corpus sumens, de Virgine nasci dignatus est:

R

et procedens homo sine semine, largitus est nobis suam Deitatem,

Ant. Quando natus es.

Psaume 99.

JUbilate Deo, omnis terra; servite Domino in laetitiâ.

Introite in conspectu ejus; in exultatione.

Scitote quoniam Dominus ipse est Deus; ipse fecit nos, et non ipsi nos.

Populus ejus, et oves pascuae ejus, introite portas ejus in confessione, atria ejus in hymnis; confitemini illi.

Laudate nomen ejus, quoniam suavis est Dominus, in aeternum misericordia ejus; et usque in generationem et generationem veritas ejus.

1. *Offi. durant l'année, Ant.* Maria Virgo assumpta est ad aethereum thalamum, in quo Rex regum stellato sedet solio.

Ant. In odorem.

2. *Off. pour l'Avent Ant.* Ave Maria gratiâ plena, Dominus tecum, benedicta tu in mulieribus, alleluia.

Ant.

Ant. Ne timeas, Maria.

3. Off. pour Noel. Ant. Quando natus es ineffabiliter ex virgine, tunc impletæ sunt Scripturæ; sicut pluvia in vellus descendisti, ut salvum faceres genus humanum; te laudamus, Deus noster.

Ant. Rubum.

Psaume 62.

DEus Deus meus, ad te de luce vigilo; Sitivit in te anima mea, quam multipliciter tibi caro mea!

In terrâ desertâ, invia, et inaquosâ; sic in sancto apparui tibi, ut viderem virtutem tuam et gloriam tuam.

Quoniam melior melior est misericordia tua super vitas; labia mea laudabunt te.

Sic benedicam te in vita mea et in nomine tuo levabo manus meas.

Sicut adipe et pinguedine repleatur anima mea et labiis exultationis laudabit os meum.

Si memor fui tui super, stratum meum, in matutinis meditabor in te; quia fuisti adjutor meus.

Et in velamento alarum tuarum exultabo, adhaesit anima mea post te; me suscepit dextera tua.

Ipsi

Ipsi verò in vanum quaesierunt animam meam, introibunt inferiora terrae: tradentur in manus gladii, partes vulpium erunt.

Rex verò laetabitur in Deo, laudabuntur omnes qui jurant in eo; quia obstructum est os loquentium iniqua.

Psaume 66.

DEus misereatur nostri, et benedicat nobis, illuminet vultum suum super nos; et misereatur nostri.

Ut cognoscamus in terrâ viam tuam, in omnibus gentibus salutare tuum.

Confiteantur tibi populi, Deus; confiteantur tibi populi omnes.

Laetentur et exultent gentes, quoniam judicas populos in aequitate, et gentes in terrâ dirigis.

Confiteantur tibi populi, Deus; confiteantur tibi populi omnes: terra dedit fructum suum.

Benedicat nos Deus, Deus noster, benedicat nos Deus; et metuant eum omnes fines terrae.

Gloria Patri, et Filio, &c.

1. *Off. durant l'année, Ant.* In odorem unguentorum tuorum currimus : adolescentulae dilexerunt te nimis.

Ant. Benedicta filia.

2. *Off. pour l'Avent. Ant.* Ne timeas, Maria ; invenisti gratiam apud Dominum; ecce concipies, et paries filium, alleluia.

Ant Dabit ei Dominus.

3. *Off. après Noël, Ant.* Rubum quem viderat Moyses incombustum, conservatam agnovimus tuam laudabilem virginitatem. Dei Genitrix, intercede pro nobis.

Ant. Germinavit.

Cantique des trois Enfans Dan. 3.

BEnedicite, omnia opera Domini, Domino ; laudate et superexaltate eum in secula.

Benedicite, Angeli Domini, Domino ; benedicite, coeli, Domino.

Benedicite, aquae omnes quae super coelos sunt, Domino ; benedicite omnes virtutes Domini, Domino.

Benedicite, sol et luna, Domino ; benedicite, stellae coeli, Domino.

Benedicite

Benedicite omnis imber et ros, Domino, benedicite, omnes ſpiritus Dei, Domino.

Benedicite, ignis et æſtus, Domino; benedicite, frigus et æſtus, Domino.

Benedicite, rores et pruina, Domino; benedicite, gelu et frigus, Domino.

Benedicite, glacies et nives, Domino; benedicite, noctes et dies, Domino.

Benedicite, lux et tenebræ, Domino; benedicite, fulgura et nubes, Domino.

Benedicat terra Dominum: laudet et ſuper exaltet eum in ſæcula.

Benedicite, montes et colles, Domino; benedicite, univerſa germinantia in terra, Domino.

Benedicite fontes, Domino; benedicite maria et flumina, Domino.

Benedicite, cete, et omnia quæ moventur in aquis, Domino; benedicite omnes volucres cœli, Domino.

Benedicite, omnes beſtiæ et pecora, Domino; benedicite, filii hominum, Domino.

Benedicat Iſrael Dominum: laudet et ſuperexaltet eum in ſæcula.

Benedicite, Sacerdotes Domini, Domino ; benedicite, servi Domini, Domino.

Benedicite, spiritus, et animæ justorum Domino ; benedicite, sancti et humiles corde Domino.

Benedicite, Anania, Azaria Misael, Domino ; laudate et superexaltate eum in sæcula.

Benedicamus Patrem et Filium cum sancto Spiritu ; laudemus et super exaltemus eum in sæcula.

Benedictus es, Domine, in firmamento cœli ; et laudabilis, et gloriosus, et superexaltatus in sæcula.

Off. durant l'année. Ant. Benedicta filia tu à Domino, quia per te fructum vitæ communicavimus. *Ant.* Pulchra es.

2. *Off. pour l'Avent. Ant.* Dabit ei Dominus sedem David patris ejus ; et regnabit in æternum. *Ant.* Ecce ancilla.

3. *Off. après Noël, Ant.* Germinavit radix Jesse, orta est stella ex Jacob. Virgo peperit Salvatorem ; te laudamus, Deus noster. *Ant.* Ecce Maria.

Psaum

Pſeaume 148.

LAudate Dominum de cœlis : laudate eum in Excelſis.

Laudate eum omnes Angeli ejus: laudate eum, omnes virtutes ejus.

Laudate eum, ſol et luna ; laudate eum omnes ſtellæ et lumen.

Laudate eum, cœli cœlorum ; et aquæ omnes quæ ſuper cœlos ſunt, laudent nomen Domini.

Quia ipſe dixit, et facta ſunt; ipſe mandavit et creata ſunt.

Statuit ea in æternum et in ſæculum ſæculi ; præceptum poſuit, et non præteribit.

Laudate Dominum, de terra; dracones et omnes abyſſi.

Ignis, grando, nix, glacies, ſpiritus procellarum ; quæ faciunt verbum ejus.

Montes et omnes colles ; ligna fructifera, et omnes cedri.

Beſtiæ et univerſa pecora ſerpentes et volucres pennatæ.

Reges terræ et omnes populi ; principes et omnes Judices terræ.

Juvenes et virgines, senes cum majoribus, laudent nomen Domini; quia exaltatum est nomen ejus solius.

Confessio ejus super coelum et terram; et exaltavit cornu populi sui.

Hymnus omnibus Sanctis ejus; filiis Israel, populo appropinquanti sibi.

Psaume 149.

CAntate Domino canticum novum; laus ejus in ecclesiâ Sanctorum.

Lætatur Israel in eo qui fecit eum: et filii Sion exultent in Rege suo.

Laudent nomen ejus in choro; in tympano et psalterio psallant ei.

Quia beneplacitum est Domino in populo suo: et exaltabit mansuetos in salutem.

Exultabunt sancti in gloria; lætabuntur in cubilibus suis.

Exaltationes Dei in gutture eorum, et gladii ancipites in manibus eorum.

Ad faciendum vindictam in nationibus, increpationes in populis.

Ad alligandos Reges eorum in compedibus, et nobiles eorum in manicis ferreis.

Ut

Ut faciant eis judicium conscriptum ; gloria haec est omnibus Sanctis ejus.

Psaume 150.

Laudate Dominum in sanctis ejus ; laudate eum in firmamento virtutis ejus.

Laudate eum in virtutibus ejus; laudate eum secundum multitudinem magnitudinis ejus.

Laudate eum in sono tubæ ; laudate eum in psalterio et cithara

Laudate eum in tympano et choro : laudate eum in chordis et organo.

Laudate eum in cymbalis benesonantibus, laudate eum in cymbalis jubilationis ; omnis spiritus laudet Dominum.

Gloria Patri, &c.

Depuis la Purification jusqu'à l'Avent.

1. *Office, Ant.* Pulchra es, et decora, filia Jerusalem ; terribilis ut castrorum acies ordinata.

2, *Office pour l'Avent. Ant.* Ecce ancilla Domini ; fiat mihi secundum verbum tuum.

Depuis

Depuis Noël jusqu'à la Purification

3. *Office*, *Ant.* Ecce Maria genuit nobis Salvatorem, quem Joannes videns exclamavit, dicens : Ecce Agnus Dei, ecce qui tollit peccata mundi, alleluia.

Durant le cours de l'année. 1. *et* 3. *Office.*

Chapitre. Cant. 1.

VIderunt eam filiæ Sion, et beatissimam prædicaverunt, et reginæ laudaverunt eam.

℟. Deo gratias.

Office en l'Avent, *Chapitre*, Isaïe. 1.

EGredietur virga de radice Jesse, et flos de radice ejus ascendet, et requiescet super eum Spiritus Domini.

℟. Deo Gratias.

Pour Rome. *Hymne.*

O Gloriosa Domina,
Excelsa super sidera,
Qui te creavit providè,
Lactasti sacro ubere.
Quòd Eva tristis abstulit,
Tu reddis almo germine,

Intrem

Intrent ut astra flebiles,
Cœli fenestra facta es.
Tu Regis alti janua,
Et porta lucis fulgida :
Vitam datam per Virginem,
Gentes redemptæ, plaudite,
Gloria tibi, Domine,
Qui natus es de Virgine, &c.
℣. Benedicta tu in mulieribus.
℟. Et benedictus fructus ventris tui,

Depuis la Purification jusqu'à l'Avent,

1. *Office, Ant.* Beata Dei Genitrix.

Depuis Pâques jusqu'au Samedi de devant la Sainte Trinité, on ne dit point cette Antienne, mais la suivante, Regina cœli,

En l'Avent, 2 *Off. Ant.* Spiritus sanctus.

Depuis Noël jusqu'à la Purification.

3. *Off. Ant.* Mirabile mysterium.

Cantique de Zacharie. Luc. 1.

BEnedictus Dominus Deus Israël, quia visitavit et fecit redemptionem plebis suæ.

Et

Et erexit cornu salutis nobis in domo David pueri sui.

Sicut locutus est per os Sanctorum, qui à sæculo sunt, Prophetarum ejus.

Salutem ex inimicis nostris, et de manu omnium qui oderunt nos.

Ad faciendam misericordiam cum patribus nostris, et memorari testamenti sui sancti.

Jusjurandum quod juravit ad Abraham patrem nostrum, daturum se nobis.

Ut sine timore de manu inimicorum nostrorum liberati, serviamus illi.

In sanctitate et justitia coram ipso, omnibus diebus nostris.

Et tu puer, Propheta Altissimi vocaberis præibis enim ante faciem Domini parare vias ejus.

Ad dandam scientiam salutis plebi ejus, in remissionem peccatorum eorum.

Per viscera misericordiæ Dei nostri, in quibus visitavit nos oriens ex alto.

Illuminare his qui in tenebris et in umbra mortis sedent: ad dirigendos pedes nostros in viam pacis.

Gloria Patri et Filio, &c.

1. *Off. durant l'année, Ant.* Beata Dei genetrix Maria, Virgo perpetua, Templum Domini, sacrarium Spiritus sancti, sola sine exemplo placuisti Domino nostro Jesu Christo : ora pro populo, interveni pro clero, intercede pro devoto fœmineo sexu.

Depuis Pâques jusqu'à la Trinité, Ant.

Regina cœli, lætare, alleluia ; Quia quem meruisti portare, alleluia. Resurrexit sicut dixit, alleluia. Ora pro nobis Deum, alleluia.

Kyrie, eleison, Christe, eleison, Kyrie, eleison.

v. Domine exaudi orationem meam.

R. Et clamor meus ad te veniat.

OREMUS.

DEus, qui de beatæ Mariæ Virginis utero Verbum tuum, Angelo nuntiante, carnem suscipere voluisti : præsta supplicibus tuis, ut qui verè eam genitricem Dei credimus ; ejus apud te intercessionibus adjuvemur ; Per eumdem Dominum nostrum Jesum Christum, &c.

2. *Off. durant l'Avent, Ant.* Spiritus sanctus

sanctus in te descendet. Maria. Ne timeas, habebis in utero filium Dei. alleluia.

Kyrie, eleison, Christe, eleison. Kyrie eleison.

℣. Domine, exaudi orationem meam?

℟. Et clamor meus ad te veniat.

Oremus. Deus, qui de beatæ, &c. *ci-dessus.*

3. *Off. après Noël, Ant.* Mirabile mysterium declaratur hodie, innovantur naturæ; Deus homo factus est, id quod fuit permansit, et quod non erat assumpsit, non commixtionem passus, neque divisionem.

Kyrie, eleison, Christe, eleison, Kyrie, eleison.

℣. Domine, exaudi, &c.

OREMUS.

DEus, qui salutis æternæ beatæ Mariæ virginitate fœcundâ, humano generi præmia præstitisti; tribue, quæsumus, ut ipsam pro nobis intercedere sentiamus, per quam meruimus auctorem vi-

tæ

te suscipere, Dominum nostrum Jesum Christum, &c.

Antienne à St. Joseph.

FIdelis servus et prudens, quem constituit dominus suæ matris solatium suæ carnis nutritium & solum in terris magni consilii coadjutorem fidelissimum.

℣. Ecce homo sine querela, verus Dei cultor.

℟. Abstinens se ab omni opere malo, et permanens in innocentia sua.

OREMUS.

SAnctissimæ genitricis tuæ sponsi; quam sumus, domine, meritis adjuvemur, ut quod possibilitas nostra non obtinet, ejus nobis intercessione donetur,

Qui vivis, &c. ℟. Amen.

Avant que de dire l'Antienne Sancti Dei, *il faut dire celle du jour suivant.*

1. *et* 3. *Off. de Noël, à l'Avent, Antienne* Sancti Dei omnes, intercedere dignemini pro nostra omniumque salute.

℣. Lætamini in Domino, et exultate, justi.

℟. Et gloriamini, omnes recti corde.

OREMUS.

PRotege, Domine, populum tuum; et Apostolorum tuorum Petri et Pauli, et aliorum Apostolorum patrocinio confidentem, perpetuâ defensione conserva.

OMnes Sancti tui, quaesumus, Domine, nos ubique adjuvent; ut dum eorum merita recolimus, patrocinia sentiamus; et pacem tuam nostris concede temporibus, et ab Ecclesia tua cunctam repelle nequitiam; iter, actus et voluntates nostras, et omnium famulorum tuorum in salutis tuae prosperitate dispone, benefactoribus nostris sempiterna bona retribue, et omnibus fidelibus defunctis requiem aeternam concede; Per Dominum nostrum Jesum Christum Filium tuum, qui tecum vivit et regnat in unitate Spiritus sancti Deus, &c.

℣. Domine, exaudi orationem meam:

℟. Et clamor meus ad te veniat.

℣.

℣. Benedicamus Domino. ℟. Deo gratias.

℣. Fidelium animæ per misericordiam Dei requiescant in pace. ℟. Amen.

Si l'on finit ici l'Office, il faut dire ce qui suit ; autrement, on le dit à la fin de la derniere heure. Pater noster, &c. *tout bas.*

℣. Dominus det nobis suam pacem.
℟. Et vitam æternam. ℟. Amen.

On dit ensuite une des Antiennes de la Vierge selon le temps, comme elles sont à la fin des Complies de cet office, fléchissant les genoux, si ce n'est au temps de Pâques, et tous les Samedis depuis Vêpres, jusqu'après les Complies du Dimanche qu'on le dit debout. Les trois derniers jours de la Semaine sainte on n'en dit point.

Après l'Antienne on dit le ℣. Divinum auxilium maneat semper nobiscum.

℟. Amen. Pater noster, &c. Ave, Maria, &c. Credo in Deum, &c. *tout au long* Sacrosanctæ, &c. *comme il est à la fin des Complies.*

2. *Off. pour les Saints durant l'Avent,*

Ant. Ecce Dominus veniet, et omnes Sancti ejus cum eo; et erit in die illa lux magna, alleluia. v. Ecce apparebit Dominus super nubem candidam, r. Et cum eo Sanctorum millia.

OREMUS.

COnscientias nostras, quaesumus, Domine, visitando purifica: ut veniens Jesus Christus Filius tuus, Dominus noster, cum omnibus Sanctis, paratam sibi in nobis inveniat mansionem; Qui tecum vivit, &c. Domine exaudi &c. Benedicamus Domino r. Deo gratias. Fidelium animae, &c. Pater noster, &c. v. Dominus det nobis suam pacem, &c.

On dit après une des Antiennes de la sainte Vierge selon le temps, comme elles sont à la fin des Complies. Pater. Ave. Credo, &c. Sacrosanctae. *tout au long.*

A PRIME.

Ave, Maria, &c.

DEus, in adjutorium meum intende: Domine, ad adjuvandum me festina. Gloria, &c. Alleluia. ou Laus tibi, Domine. &c.

Hymne

Hymne.

MEmento, salutis auctor, Quòd nostri quondam corporis, Ex illibata Virgine Nascendo, formam sumpseris.

Maria Mater gratiæ, Mater misericordiæ, Tu nos ab hoste protege, Et horâ mortis suscipe, Gloria tibi, Domine, &c.

1. *Off. durant l'Annee, Ant* Assumpta.
2. *Off. pour l'Avent, Ant.* Missus est.
3. *Off. pour Noël, Ant.* O admirable.

Pseaume 53.

DEus, in nomine tuo salvum me fac; et in virtute tua judica me.

Deus, exaudi orationem meam; auribus percipe verba oris mei.

Quoniam alieni insurrexerunt adversùm me, et fortes quæsierunt animam meam: et non proposuerunt Deum ante conspectum suum.

Ecce enim Deus adjuvat me, et Dominus susceptor est animæ meæ.

Averte mala inimicis meis, et in veritate tua disperde illos.

Voluntariè sacrificabo tibi, et confitebor nomini tuo, Domine; quoniam bonum est.

Quoniam ex omni tribulatione eripuisti me, et super inimicos meos despexit oculus meus.

Gloria Patri, &c.

Pseaume 84.

BEnedixisti, Domine, terram tuam: avertisti captivitatem Jacob.

Remisisti iniquitatem plebis tuæ ; operuisti omnia peccata eorum.

Mitigasti omnem iram tuam ; avertisti ab ira indignationis tuæ.

Convertere nos, Deus salutaris noster ; et averte iram tuam à nobis.

Numquid in æternum irasceris nobis ; aut extendes iram tuam à generatione in generationem ?

Deus, tu conversus vivificabis nos ; et plebs tua lætabitur in te.

Ostende nobis, Domine, misericordiam tuam ; et salutare tuum da nobis.

Audiam quid loquatur in me Dominus Deus ; quoniam loquetur pacem in plebem suam.

Et super sanctos suos, et in eos qui convertuntur ad cor.

Verumtamen prope timentes eum salutare ipsius ; ut inhabitet gloria in terra nostra.

Misericordia et veritas obviaverunt sibi ; justitia et pax osculatæ sunt ;

Veritas de terra orta est, et justitia de cœlo prospexit.

Etenim Dominus dabit benignitatem, et terra nostra dabit fructum suum.

Justitia ante eum ambulabit, et ponet in via gressus suos.

Gloria Patri, &c.

Psaume 116.

LAudate Dominum, omnes gentes ; laudate eum omnes populi.

Quoniam

Quoniam confirmata est super nos misericordia ejus, et veritas Domini manet in æternum.

Gloria Patri, &c.

1. *Off. durant l'année, Ant.* Assumpta est Maria in cœlum, gaudent Angeli, laudantes benedicunt Dominum.

2. *Off. durant l'Avent, Ant.* Missus est Gabriel Angelus ad Mariam Virginem desponsatam Joseph.

3. *Off. après Noël, Ant.* O admirabile commercium! Creator generis humani animatum corpus sumens, de Virgine nasci dignatus est; et procedens homo sine semine, largitus est nobis suam deitatem.

Depuis Noël jusqu'à l'Avent, 1. & 3. off.

Chapitre. Cant. 6.

QUæ est ista, quæ progreditur quasi aurora consurgens, pulchra ut luna, electa ut sol, terribilis ut castrorum acies ordinata? R. Deo gratias.

Pendant l'Avent, 2. Off. Chapitre. Isaïe, 7.

ECce Virgo concipiet, et pariet filium; et vocabitur nomen ejus Emmanuel. Butyrum et mel comedet, ut sciat reprobare malum, et eligere bonum. R. Deo gratias.

V. Dignare me laudare te, Virgo sacrata;

R. Da mihi virtutem contra hostes tuos. Kyrie, eleison. Christe, eleison. Kyrie, eleison.

V. Domine, exaudi orationem meam;

R. Et clamor meus ad te veniat.

Depuis

Depuis la Purification jusqu'à l'Avent, 1. *Off.*

ORemus.

DEus, qui virginalem aulam beatæ Mariæ, in qua habitares, eligere dignatus es; da, quæsumus, ut suâ nos defensione munitos, jucundos faciat suæ inter esse communicationi; Qui vivis et regnas cum Deo Patre in unitate Spiritus, &c.

℣. Domine, exaudi, &c.

℣. Benedicamus, &c. ℣. Fidelium, &c.

Pendant l'Avent, 1. *Off.* ORemus.

DEus, qui de beatæ, &c. *comme à Laudes,* page 227.

℣. Domine, exaudi, &c. ℣. Benedicamus, &c.

℣. Fidelium animæ, &c.

3. *Off. après Noël.* ORemus.

DEus, qui salutis æternæ, &c. ℣. Domine, exaudi, &c. ℣. Benedicamus, &c.

℣. Fidelium, &c. *comme à Laudes,* page 231.

A TIERCE.

Ave, Maria. &c.

DEus, in adjutorium meum intende:
Domine, ad adjuvandum me festina.

Gloria Patri, et Filio, &c. Alleluia, *ou* Laus tibi, Domine, &c.

Hymne.

MEmento, salutis auctor, Quòd nostri quondam corporis, Ex illibatâ Virgine Nascendo, formam sumpseris.

Mariæ

Maria Mater gratiæ, Mater misericordiæ, Tu nos ab hoste protege, et horâ mortis suscipe.

Gloria tibi, Domine, &c.

1. Off. *durant l'année*, *Ant.* Maria, Virgo.

2. Off. *pour l'Avent*, *Ant.* Avè, Maria.

3. Off. *après Noël*, *Ant.* Quando natus.

Psaume 119.

AD Dominum cùm tribularer, clamavi; et exaudivit me.

Domine, libera animam meam à labiis iniquis, et à linguâ dolosâ.

Quid detur tibi, aut quid apponatur tibi, ad linguam dolosam?

Sagittæ potentis acutæ, cum carbonibus desolatoriis.

Heu mihi, quia incolatus meus prolongatus est! habitavi cum habitantibus Cedar, multùm incola fuit anima mea.

Cum his qui oderunt pacem, eram pacificus; cùm loquebar illis, impugnabant me gratis.

Gloria Patri, &c.

Psaume 120.

LEvavi oculos meos in montes, unde veniet auxilium mihi.

Auxilium meum à Domino, qui fecit cœlum et terram.

Non det in commotionem pedem tuum, neque dormitet qui custodit te.

Ecce non dormitabit neque dormiet, qui custodit Israël.

Dominus

Dominus custodit te, Dominus protectio tua, super manum dexteram tuam.

Per diem sol non uret te, neque luna per noctem.

Dominus custodit te ab omni malo : custodiat animam tuam Dominus.

Dominus custodiat introitum tuum et exitum tuum, ex hoc nunc et usque in saeculum.

Gloria, Patri, &c.

Psaume 121.

Lætatus sum in his quæ dicta sunt mihi : in domum Domini ibimus.

Stantes erant pedes nostri, in atriis tuis, Jerusalem.

Jerusalem quæ ædificatur ut civitas, cujus participatio ejus in idipsum.

Illuc enim ascenderunt tribus, tribus Domini ; testimonium Israel, ad confitendum nomini Domini.

Quia illic sederunt sedes in judicio, sedes super domum David.

Rogate quæ ad pacem sunt Jerusalem ; et abundantia diligentibus te.

Fiat pax, in virtute tua, et abundantia in turribus tuis.

Propter fratres meos et proximos meos, loquebar pacem de te.

Propter domum Domini nostri, quæsivi bona tibi.

Gloria Patri, et Filio, &c.

1. Off. *durant l'année, Ant.* Maria Virgo assumpta est ad æthereum thalamum, in quo Rex regum stellato sedet solio.

2. Off.

2. Off. *durant l'Avent, Ant.* Ave, Maria, gratiâ plena ; Dominus tecum : benedicta tu in mulieribus, alleluia.

3. Off. *après Noël, Ant.* Quando natus es ineffabiliter ex Virgine, tunc impletæ sunt Scripturæ; sicut in vellus descendisti, ut salvum faceres genus humanum ; te laudamus, Deus noster.

1. et 3. Off. *durant toute l'année, et après Noël.*

Chapitre. Eccle. 4.

ET sic in Sion firmata sum, et in civitate sanctificata similiter requievi, et in Jerusalem potestas mea. ℟. Deo gratias.

2. Office *durant l'Avent.*

Chapitre. Isaïe 11.

EGredietur virga de radice Jesse, et flos de radice ejus ascendet, et requiescet super eum Spiritus Domini. ℟. Deo gratias.

℣. Diffusa est gratia in labiis tuis ;

℟. Propterea benedixit te Deus in æternum. Kyrie eleison. Christe, eleïsón. Kyrie, eleison.

℣. Domine, exaudi orationem meam ;

℟. Et clamor meus ad te veniat.

1. & 3. *Off. durant l'année, & après Noël.*

ORAEMUS.

DEus, qui salutis æternæ, &c. *comme à Laudes, page 229.*

℣. Domine, exaudi orationem meam ;

℟. Et clamor meus ad te veniat.

℣. Benedicamus Domino. ℟. Deo gratias.

℣. Fidelium animæ per misericordiam Dei requiescant in pace. ℟. Amen.

2. *Office durant l'Avent.*

ORemus.

DEus, qui de beatæ Mariæ Virginis utero, &c. *page* 227. v. Domine, exaudi, &c. v. Benedicamus, &c.

℟. Fidelium animæ, &c.

A SEXTE.

Ave, Maria, &c.

DEus, in adjutorium meum intende :
Domine, ad adjuvandum me festina.
Gloria, &c. Alleluia, ou Laus tibi, Domine &c.

Hymne.

MEmento, salutis auctor, Quòd nostri quondam corporis, Ex illibatâ Virgine Nascendo, formam sumpseris.

Maria Mater gratiæ, Mater misericordiæ, Tu nos ab hoste protege, Et horâ mortis suscipe. Gloria tibi Domine, &c.

1. Off. *durant l'année, Ant.* In odorem.
2. Off. *pour l'Avent, Ant.* Ne timeas.
3. Off. *après Noël, Ant.* Rubum.

Pseaume 122.

AD te levavi oculos meos, qui habitas in cœlis.
Ecce sicut oculi servorum in manibus dominorum suorum :

Sicut oculi ancillæ in manibus dominæ suæ ; ita oculi nostri ad Dominum Deum nostrum, donec misereatur nostri.

Miserere

Miserere nostri, Domine, miserere nostri; quia multùm repleti sumus despectione.

Quia multùm repleta est anima nostra: opprobrium abundantibus, et despectio superbis.

Gloria Patri, et Filio, &c.

Psaume 123.

NIsi quia Dominus erat in nobis, dicat nunc Israël; nisi quia Dominus erat in nobis;

Cum exurgerent homines in nos forte vivos deglutissent nos.

Cùm irasceretur furor eorum in nos, forsitan aqua absorbuisset nos.

Torrentem pertransivit anima nostra: forsitan pertransisset anima nostra aquam intolerabilem.

Benedictus Dominus, qui non dedit nos in captionem dentibus eorum.

Anima nostra sicut passer erepta est; de laqueo venantium.

Laqueus contritus est, et nos liberati sumus.

Adjutorium nostrum in nomine Domini, qui fecit cœlum et terram.

Gloria Patri, &c.

Psaume 124.

QUi confidunt in Domino, sicut mons Sion; non commovebitur in æternum, qui habitat in Jerusalem.

Montes in circuitu ejus, et Dominus in circuitu populi sui, ex hoc nunc et usque in sæculum.

Quia non relinquet Dominus virgam peccatorum super sortem justorum; ut non extendant justi ad iniquitatem manus suas.

Benefac. Domine, bonis, et rectis corde.

Declinantes autem in obligationes adducet Dominus cum operantibus iniquitatem : pax super Israël.

Gloria Patri, et Filio, &c.

1. Off. *durant l'année, Ant.* In odorem unguentorum tuorum currimus ; adolescentulae dilexerunt te nimis.

2. Off. *pour l'Avent, Ant.* Ne timeas Maria ; invenisti gratiam apud Dominum : ecce concipies et paries Filium, alleluia.

3. Off. *après Noël. Ant.* Rubum quem viderat Moyses incombustum, conservatam agnovimus tuam laudabilem virginitatem : Dei Genitrix, intercede pro nobis.

1. et 3. Off. *durant l'année, après Noël.*

Chapitre. Eccle. 24.

ET radicavi in populo honorificato, et in parte Dei mei hereditas illius, et in plenitudine Sanctorum detentio mea.

℟. Deo gratias.

2. *Office durant l'Avent.*

Chapitre. Luc. 1.

DAbit ei Dominus Deus sedem David patris ejus ; et regnabit in domo Jacob in aeternum, et regni ejus non erit finis.

℟. Deo gratias.

℣. Benedicta tu in mulieribus.

℟. Et benedictus fructus ventris tui.

Kyrie, eleison. Christe, eleison. Kyrie, eleison.

℣. Domine, exaudi orationem meam ;

℟.

℟. Et clamor meus ad te veniat.

1. *Off. durant l'année.* OREMUS.

COncede, misericors Deus, fragilitati nostræ præsidium, ut qui sanctæ Dei Genitricis memoriam agimus, intercessionis ejus auxilio, à nostris iniquitatibus resurgamus; Per eumdem Dominum nostrum Jesum Christum Filium, &c.

℣. Domine, exaudi orationem meam;

℟. Et clamor meus ad te veniat.

℣. Benedicamus Domino. ℟. Deo gratias.

℣. Fidelium animæ per misericordiam Dei requiescant in pace. ℟. Amen.

2. *Off. durant l'Avent.* OREMUS.

DEus, qui de beatæ Mariæ Virginis utero, &c. *comme à Laudes*, page 227.

℣. Domine exaudi orationem meam;

℟. Et clamor meus ad te veniat.

℣. Benedicamus Domino. ℟. Deo gratias.

℣. Fidelium animæ per misericordiam Dei requiescant in pace. ℟. Amen.

3. *Off. après Noël.* OREMUS.

DEus qui salutis æternæ beatæ Mariæ, &c. *comme à Laudes*, page 228.

℣. Domine, exaudi orationem meam;

℟. Et clamor meus ad te veniat.

℣. Benedicamus Domino. ℟. Deo gratias.

A NONE.

Ave, Maria, &c.

DEus, in adjutorium meum intende:
Domine ad adjuvandum me festina.

Gloria Patri, &c. Alleluia, *ou* Laus tibi Domine, &c

Hymne.

MEmento, salutis auctor, Quòd nostri quondam corporis, Ex illibata Virgine Nascendo, formam sumpseris.

Maria Mater gratiae, Mater misericordiae, Tu nos ab hoste protege, Et horâ mortis suscipe. Gloria tibi Domine, &c.

1. *Off. durant l'année, Ant.* Pulchra es.
2. *Off. pour l'Avent, Ant.* Ecce Ancilla:
3. *Off. après Noël, Ant.* Ecce Maria.

Pseaume 125.

IN convertendo Dominus captivitatem Sion, facti sumus sicut consolati.

Tunc repletum est gaudio os nostrum, et lingua nostra exultatione.

Tunc dicent inter gentes: Magnificavit Dominus facere cum eis.

Magnificavit Dominus facere nobiscum, facti sumus laetantes.

Convertere, Domine, captivitatem nostram sicut torrens in austro.

Qui seminant in lacrymis, in exultatione metent.

Euntes ibant et flebant, mittentes semina sua.

Venientes autem venient cum exultatione, portantes manipulos suos.

Gloria Patri, &c.

Pseaume 126.

NIsi Dominus aedificaverit Domum, in vanum laboraverunt qui aedificant eam.

Nisi

Nisi Dominus custodierit civitatem, frustrà vigilat qui custodit eam.

Vanum est vobis ante lucem surgere; surgite postquàm sederitis, qui manducatis panem doloris.

Cùm dederit dilectis suis somnum; ecce hæreditas Domini, filii; merces, fructus ventris.

Sicut sagittæ in manu potentis, ita filii excussorum.

Beatus vir qui implevit desiderium suum ex ipsis; non confundetur, cùm loquetur inimicis suis in porta. Gloria Patri, et Filio, &c.

Psaume 127.

BEati omnes qui timent Dominum, qui ambulant in viis ejus.

Labores manuum tuarum quia manducabis: beatus es, et bene tibi erit.

Uxor tua sicut vitis abundans, in lateribus domus tuæ.

Filii tui sicut novellæ olivarum, in circuitu mensæ tuæ:

Ecce sic benedicetur homo, qui timet Dominum.

Benedicat tibi Dominus ex Sion; et videas bona Jerusalem omnibus diebus vitæ tuæ.

Et videas filios filiorum tuorum, pacem super Israël. Gloria Patri, et Filio, &c.

1. *Off. durant l'année, Ant.* Pulchra es, et decora, filia Jerusalem; terribilis ut castrorum acies ordinata.

2. *Off. pour l'Avent, Ant.* Ecce ancilla Domini, fiat mihi secundum verbum tuum.

3. *Off. après Noël, Ant.* Ecce Maria genuit nobis Salvatorem, quem Joannes videns exclamavit,

dicens; Ecce Agnus Dei, ecce qui tollit peccata mundi, alleluia.

1. et 3. *Off. durant l'année, et après Noël.*

Chapitre. Eccle. 4.

IN plateis sicut cinnamomum et balsamum aromatizans odorem dedi, quasi myrrha electa dedi suavitatem odoris. R. Deo gratias.

V. Post partum Virgo inviolata permansisti.

R. Dei Genitrix, intercede pro nobis.

Kyrie, eleison. Christe, eleison. Kyrie, eleison.

V. Domine exaudi, &c.

2. *Off. pour l'Avent.*

Chapitre. Isaïe, 7.

ECce Virgo concipiet, et pariet filium; & vocabitur nomen ejus Emmanuel.

Butyrum et mel comedet, ut sciat reprobare malum, et eligere bonum. R. Deo gratias.

V. Angelus Domini nuntiavit Mariæ.

R. Et concepit de Spiritu sancto.

Kyrie, eleison. Christe, eleison. Kyrie, eleison.

V. Domine, exaudi, &c.

Depuis la Purification jusqu'à l'Avent.

1. *Office.* ORREMUS.

FAmulorum tuorum, quæsumus, Domine, delictis ignosce; ut qui tibi placere de actibus nostris non valemus, Genitricis Filii tui Domini nostri intercessione salvemur; Per eumdem, &c.

V. Domine, exaudi, &c. Benedicamus, &c.

V. Fidelium, &c. *comme ci-devant.*

En l'Avent, 2. *Office.* ORREMUS.

DEus, qui de beatæ Mariæ Virginis utero, &c. *comme à Laudes,* page 227. V.

℣. Domine, exaudi, &c. ℣. Benedicamus. &c.
℣. Fidelium, &c. *comme à Sexte.*

3. *Office après Noël.* OREMUS.

DEus, qui salutis æternæ, beatæ Mariæ &c. *comme à Laudes*, page 228.
℣. Domine, exaudi, &c. ℣. Benedicamus. &c.
℣. Fidelium animæ, *comme ci-après.*

A VÊPRES.

Ave, Maria, &c.

DEus, in adjutorium meum intende;
Domine, ad adjuvandum me festina.

Gloria Patri, &c. Alleluia, ou Laus tibi, Domine Rex æternæ gloriæ,

1. Off. *durant l'année. Ant.* Dum esset.
2. Off. *durant l'Avent, Ant.* Missus est.
3. Off. *après Noël.* O admirabile.

Psaume 109.

DIxit Dominus Domino meo; Sede à dextris meis.

Donec ponam inimicos tuos, scabellum pedum tuorum.

Virgam virtutis tuæ emittet Dominus ex Sion; dominare in medio inimicorum tuorum.

Tecum principium in die virtutis tuæ, in splendoribus Sanctorum: ex utero ante luciferum genui te.

Juravit Dominus, et non pœnitebit eum; tu es Sacerdos in æternum secundum ordinem Melchisedech.

Dominus à dextris tuis confregit in die iræ suæ reges.

Judicabit in nationibus, implebit ruinas; conquassabit capita in terra multorum. Do

De torrente in via bibet ; propterea exaltabit caput. Gloria Patri, &c.

1. Off. *durant l'année, Ant.* Dum esset Rex in accubitu suo, nardus mea dedit odorem suavitatis.

Ant. Læva ejus.

2. Off. *Pour l'Avent, Ant.* Missus est Gabriel Angelus ad Mariam Virginem desponsatam Joseph.

Ant. Ave, Maria.

3. Off. *après Noël, Ant.* O admirabile commercium ! Creator generis humani animatum corpus sumens, de Virgine nasci dignatus est ; et procedens homo sine semine, largitus est nobis suam deitatem.

Ant. Quando natus es.

Psaume 112.

LAudate, pueri, Dominum ; laudate nomen Domini.

Sit nomen Domini benedictum, ex hoc nunc et usque in sæculum.

A solis ortu usque ad occasum, laudabile nomen Domini.

Excelsus super omnes gentes Dominus, et super cœlos gloria ejus.

Quis sicut Dominus Deus noster, qui in altis habitat, et humilia respicit in cœlo et in terra ?

Suscitans à terra inopem, et de stercore erigens pauperem ;

Ut collocet eum cum principibus, cum principibus populi sui.

Qui habitare facit sterilem in domo ; matrem filiorum lætantem :

Gloria

Gloria Patri, et Filio, &c.

℣. Off. *durant l'année.* Ant. Læva ejus sub capite meo, et dextera illius amplexabitur me.

Ant. Nigra sum.

℣. Off. *durant l'Avent.* Ant. Ave, Maria gratia plena; dominus tecum; benedicta tu in mulieribus. all hira.

Ant Ne timeas.

℣. Off. *après Noël,* Ant. Quando natus es ineffabiliter ex Virgine, tunc impletæ sunt Scripturæ: sicut pluvia in vellus descendisti, ut salvum faceres genus humanum; te laudamus, Deus noster.

Ant. Rubum.

Pseaume 121.

LÆtatus sum in his quæ dicta sunt mihi; in domum Domini ibimus.

Stantes erant pedes nostri, in atriis tuis, Jerusalem.

Jerusalem quæ ædificatur ut civitas, cujus participatio ejus in idipsum.

Illuc enim ascenderunt tribus, tribus Domini; testimonium Israel ad confitendum nomini Domini.

Quia illic sederunt sedes in judicio, sedes super domum David.

Rogate quæ ad pacem sunt Jerusalem; et abundantia diligentibus te.

Fiat pax in virtute tua, et abundantia in turribus tuis.

Propter fratres meos et proximos meos, loquebar pacem de te.

Propter

Propter Domum Domini Dei nostri, quæsivi bona tibi. Gloria Patri, &c.

1. *Office durant l'année*, *Ant.* Nigra sum, sed formosa, filiæ Jerusalem: ideò dilexit me rex, et introduxit me in cubiculum suum. *Ant.* Jam hiems transiit.

2. *Off. pour l'Avent*, *Ant.* Ne timeas, Maria; invenisti gratiam apud Dominum: ecce concipies, et paries Filium, alleluia. *Ant.* Dabit ei Dominus

3. *Off. après Noël*, *Ant.* Rubum quem viderat Moyses incombustum, conservatam agnovimus tuam laudabilem virginitatem; Dei Genitrix, intercede pro nobis. *Ant.* Germinavit.

Psaume 126

NIsi Dominus ædificaverit Domum, in vanum laboraverunt qui ædificant eam.

Nisi Dominus custodierit civitatem, frustrà vigilat qui custodit eam.

Vanum est vobis ante lucem surgere: surgite postquam sederitis, qui manducatis panem doloris;

Cum dederit dilectis suis somnum: ecce hæreditas, Domini, filii; merces, fructus ventris.

Sicut sagittæ in manu potentis ita filii excussorum.

Beatus vir qui implevit desiderium suum ex ipsis non confundetur, cum loquetur inimicis suis in porta. Gloria Patri, &c.

1. *Off. durant l'année*, *Ant.* Jam hiems transiit, imber abiit et recessit: surge, amica mea, et veni.

Ant. Speciosa facta es.

2. *Off. durant l'Avent,* Dabit ei Dominus Deus sedem David patris ejus; et regnabit in aeternum.

Ant. Ecce ancilla.

3. *Off. après Noël, Ant* Germinavit radix Jesse, ortus est stella ex Jacob, Virgo peperit Salvatorem: te laudamus, Deus noster,

Ant. Ecce Maria.

Pseaume 147.

LAuda, Jerusalem, Dominum: lauda Deum tuum, Sion;

Quoniam confortavit seras portarum tuarum: benedixit filiis tuis in te.

Qui posuit fines tuos pacem, et adipe frumenti satiat te.

Qui emittit eloquium suum terrae: velociter currit sermo ejus.

Qui dat nivem sicut lanam: nebulam sicut cinerem spargit.

Mittit crystallum suam sicut buccellas: ante faciem frigoris ejus quis sustinebit?

Emittet verbum suum, et liquefaciet ea; flabit spiritus ejus, et fluent aquae.

Qui annuntiat verbum suum Jacob, justitias et judicia sua Israel.

Non fecit taliter omni nationi, et judicia sua non manifestavit eis, Gloria Patri, &c.

1. *Off. durant l'année, Ant.* Speciosa facta es, et suavis in deliciis tuis, sancta Dei Genitrix.

2. *Off. pour l'Avent, Ant.* Ecce ancilla Domini: fiat mihi secundùm verbum tuum.

3. *Off. après Noël, Ant.* Ecce Maria genuit nobis

nobis Salvatorem, quem Joannes videns exclamavit, dicens: Ecce Agnus Dei, qui tollit peccata mundi, alleluia.

1. et 3. *Off. durant l'année et après Noël.*

Chapitre. Eccle. 24.

AB initio, et ante saecula creata sum, et usque ad futurum saeculum non desinam: et in habitatione sancta coram ipso ministravi. Deo gratias.

2. *Office durant l'Avent.*

Chapitre. Isaïe, 11.

EGredietur virga de radice Jesse, et flos de radice ejus ascendet, et requiescet super eum Spiritus Domini.

℟. Deo gratias.

Hymne.

AVe, maris stella, Dei Mater alma, Atque semper Virgo, Felix cœli porta

Sumens illud Ave, Gabrielis ore, Funda nos in pace, Mutans Evae nomen.

Solve vincla reis, Profer lumen caecis,

Mala nostra pelle, Bona cuncta posce.

Monstra te esse matrem. Sumat per te preces Qui pro nobis natus, Tulit esse tuus.

Virgo singularis, Inter omnes mitis,

Nos culpis solutos, Mites fac et castos.

Vitam praesta puram: Iter para tutum;

Ut videntes Jesum, Semper collaetemur,

Sit laus Deo Patri, Summo Christo decus, Spiritui sancto Tribus honor unus. Amen.

℣. Diffusa est gratia in labiis tuis:

℟. Propterea benedixit te Deus in aeternum.

1. *Off. durant l'année*, Ant. Beata Mater.

Depuis Pâques jusqu'au Samedi de devant la sainte Trinité, on ne dit point cette Antienne; mais la suivante, Regina cœli.

En l'Avent, 2. *Off.* Ant. Spiritus Sanctus.

3. *Off. après Noël*, Ant. Magnum hæreditatis.

Cantique de la Vierge Marie. Luc. 1.

MAgnificat anima mea Dominum.

Et exultavit spiritus meus, in Deo salutari meo.

Quia respexit humilitatem ancillæ suæ: ecce enim ex hoc beatam me dicent omnes generationes.

Quia fecit mihi magna qui potens est, et sanctum nomen ejus.

Et misericordia ejus à progenie in pregenies, timentibus eum.

Fecit potentiam in brachio suo, dispersit superbos mente cordis sui.

Deposuit potentes de sede, & exaltavit humiles.

Esurientes implevit bonis, et divites dimisit inanes.

Suscepit Israel puerum suum, recordatus misericordiæ suæ.

Sicut locutus est ad patres nostros, Abraham et semin ejus in sæcula.

1. *Off. durant l'année*, Ant. Beata Mater, et intacta virgo, gloriosa Regina mundi, intercede pro nobis ad Dominum.

Depuis Pâques jusqu'à la Trinité, Ant.

Regina cœli, lætare, alleluia; quia quem meruisti portare, alleluia, resurexit sicut dixit, alleluia,

luia. Ora pro nobis Deum, alleluia. Kyrie, eleison. Christe, eleison. Kyrie, eleison.

℣. Domine exaudi orationem meam;

℟. Et clamor meus ad te veniat.

CONcede nos famulos tuos, quæsumus, Domine Deus, perpetua mentis et corporis sanitate gaudere; et gloriosâ beatæ Mariæ semper Virginis intercessione, à præsenti liberari tristitiâ, et æternâ perfrui lætitiâ; Per Dominum. &c.

2. *Off. pour l'Avent, Ant.* Spiritus sanctus in te descendet, Maria; ne timeas; habebis in utero Filium Dei, alleluia.

Kyrie, eleison. Christe, eleison. Kyrie, eleison.

℣. Domine, exaudi orationem meam.

℟. Et clamor meus ad te veniat

DEus, qui de beatæ Mariæ Virginis utero, &c. *comme à Laudes*, page 227.

3. *Off. après Noël, Ant.* Magnum hæreditatis mysterium: templum Dei factus est uterus nescientis virum; non est pollutus ex ea carnem assumens; omnes gentes venient dicentes; Gloria tibi, Domine.

Kyrie, eleison Christe, eleison. Kyrie, eleison.

℣. Domine, exaudi, &c.

OREMUS.

DEus, qui salutis æternæ, beatæ Mariæ, &c. *comme à Laudes*, page 227.

Avant que de dire l'Ant. Sancti Dei omnes, *il faut faire la commemoration du jour par l'Antienne courante.*

Le 1. et le 2. Off. durent l'année, et après Noël.

Ant.

Ant. Sancti Dei omnes, intercedere dignemini pro nostris omnium quæ salute.

℣. Lætamini in Domino, et exultate, justi.

℟. Et gloriamini, omnes recti corde.

OREMUS.

PRotege, Domine, populum tuum; et Apostolorum tuorum Petri et Pauli, et aliorum Apostolorum patrocinio confidentem perpetuâ defensione conserva.

OMnes Sancti tui, quæsumus, Domine, nos ubique adjuvent; ut dum eorum merita recolimus, patrocinia sentiamus; et pacem tuam nostris concede temporibus, et ab Ecclesiâ tuâ cunctam repelle nequitiam; iter, actus et voluntates nostras, et omnium famulorum tuorum in salutis tuæ prosperitate dispone; benefactoribus nostris sempiterna bona retribue, et omnibus fidelibus defunctis requiem æternam concede; Per Dominum. &c.

℣. Domine, exaudi orationem meam;

℟. Et clamor meus ad te veniat.

℣. Benedicamus Domino. ℟. Deo gratias.

℣. Fidelium animæ per misericordiam Dei requiescant in pace. ℟. Amen.

2. *Office pour les Saints durant l'année, Ant.* Ecce Dominus veniet, &c.

A COMPLIES.

Ave, Maria, &c.

COnverte nos, Deus salutaris noster.

℟. Et averte iram tuam à nobis.

Deus, in adjutorium meum intende; Domine, ad adjuvandum me festina. Gloria Patri et Filio, &c.

Psaume 128.

SÆpè expugnaverunt me à juventute meâ ; dicat nunc Israêl.

Sæpè expugnaverunt me à juvente meâ; etenim non potuerunt mihi.

Supra dorsum meum fabricaverunt peccatores ; prolongaverunt iniquitatem suam

Dominus justus concidit cervices peccatorum : confundantur, et convertantur retrorsùm omnes qui oderunt Sion.

Fiant sicut fœnum tectorum, quod priùsquàm evellatur exaruit.

De quo non implevit manum suam, qui metit ; et sinum suum, qui manipulos colligit.

Et non dixerunt qui præteribant : Benedictio Domini super vos, benedixi mus vobis in nomine Domini. Gloria Patri, &c.

Psaume 129.

DE profundis clamavi ad te, Domine; Domine, exaudi vocem meam.

Fiant

Fiant aures tuæ intendentes in vocem deprecationis meæ.

Si iniquitates obſervaveris, Domine; Domine, quis ſuſtinebit ?

Quia apud te propitiatio eſt; et propter legem tuam ſuſtinui te, Domine.

Suſtinuit anima mea in verbo ejus; ſperavit anima mea in Domino.

A cuſtodia matutina uſque ad noctem, ſperet Iſrael in Domino.

Quia apud Dominum miſericordia, et copioſa apud eum redemptio.

Et ipſe redimet Iſrael ex omnibus iniquitatibus ejus.

Gloria Patri, &c.,

Pſeaume 130.

DOmine, non eſt exaltatum cor meum, neque elati ſunt oculi mei.

Neque ambulavi in magnis, neque in mirabilibus ſuper me.

Si non humiliter ſentiebam, ſed exaltavi animam meam.

Sicut ablactatus eſt ſuper matre ſuâ, ita retributio in animâ meâ.

Speret Iſrael in Domino, ex hoc nunc et uſque in ſæculum.

Gloria Patri, &c.

HYMNE.

MEmento, salutis auctor, Quòd nostri quondam corporis, Ex illibatâ Virgine Nascendo, formam sumpseris.

Maria Mater gratiæ, Mater misericordiæ, Tu nos ab hoste protege, Et horâ mortis suscipe. Gloria tibi, Domine, &c.

1. et 3. *Off. durant l'année et après Noel.*

Chapitre Eccle. 4.

EGo mater pulchræ dilectionis, et timoris, et magnitudinis, et sanctæ spei.

R. Deo gratias.

V. Ora pro nobis, sancta Dei Genitrix;

R. Ut digni efficiamur promissionibus Christi.

2. *Off. pour l'Avent.*

Chapitre. Isaïe, 7.

ECce Virgo concipiet, et pariet Filium, et vocabitur nomen ejus Emmanuel. Butyrum et mel comedet, ut sciat reprobare malum, et eligere bonum.

R. Deo gratias.

V. Angelus Domini nuntiavit Mariæ.

R.

R. Et concepit de Spiritu Sancto.

1. *Off. depuis la Purification jusqu'à l'Avent. Ant.* Sub tuum præsidium.

Depuis Pâques jusqu'à la Trinité, Ant. Regina cœli.

2. *Off. pour l'Avent. Ant.* Spiritus Sanctus.

3. *Off. depuis Noël jusqu'à la Purification, Ant.* Magnum hæreditatis.

Cantique de saint Simeon.

NUnc dimittis servum tuum Domine, secundum verbum tuum in pace;

Quia viderunt oculi mei salutare tuum,

Quod parasti ante faciem omnium populorum.

Lumen ad revelationem gentium, et gloriam plebis tuæ Israel. Gloria Patri, &c.

1. *Off. durant l'année Ant* Sub tuum præsidium confugimus, sancta Dei Genitrix; nostras deprecationes ne despicias in necessitatibus: sed à periculis cunctis libera nos semper, Virgo gloriosa et benedicta.

Au temps de Pâques. Ant. Regina cœ-

li, lætare, alleluia : quia quem meruisti portare, alleluia, resurrexit sicut dixit, alleluia. Ora pro nobis Deum, alleluia.

Kyrie, eleison. Christe, eleison. Kyrie, eleison.

℣. Domine, exaudi orationem meam,

℟. Et clamor meus ad te veniat.

OREMUS.

BEatæ et gloriosæ semperque Virginis Mariæ, quæsumus, Domine, intercessio gloriosa nos protegat, et ad vitam perducat æternam : Per Dominum, &c.

℣. Domine, exaudi orationem, &c.

Bénédiction. Benedicat et custodiat nos omnipotens et misericors Dominus, Pater, et Filius, et Spiritus sanctus. ℟. Amen.

2. *Off durant l'Avent, Ant.* Spiritus sanctus, &c.

OREMUS.

DEus, qui de beatæ Mariæ Virginis utero, *comme à Laudes*, page 227.

℟. Domine, exaudi, &c. ℣. Benedicamus, &c.

Bénédiction, Benedicat et custodiat, &c.

3. *Off. après Noël, Ant.* Magnum hæ-

reditatis mysterium ; templum Dei factus est uterus nesciens virum, non est pollutus ex eo carnem assumens : omnes gentes venient dientes : Gloria tibi, Domine.

Kyrie, eleison. Christe, eleison. Kyrie, eleison.

℣. Domine, exaudi, &c.

DEus, qui salutis aeternae, beatae Mariae, &c. *comme à Laudes*, p. 227.

℣. Domine, exaudi, &c. ℣. Benedicamus, &c.

Bénédiction. Benedicat et custodiat, &c.

On dit après une des Antiennes de la sainte Vierge selon le temps, observant en ce lieu de ne point dire le Pater noster, *ni le* ℣ Dominus det nobis, &c,

L'Antienne suivante se dit depuis les premières Vêpres de l'Avent jusqu'à la Purification inclusivement.

ALma Redemptoris Mater, quae pervia cœli porta manes, et stella maris, succurre cadenti, Surgere qui curat, populo : tu quae genuisti, Naturâ mirante, tuum sanctum genitorem. Virgo priùs ac posteriùs, Gabrielis ab ore Sumens illud,

illud Ave, peccatorum miserere.

℣. Angelus Domini nuntiavit Mariæ.

℟. Et concepit de Spiritu sancto,

OREMUS.

GRatiam tuam, quæsumus, Domine, mentibus nostris infunde; ut qui, Angelo nuntiante, Christi Filii tui incarnationem cognovimus, per passionem ejus et crucem, ad resurrectionis gloriam perducamur; Per eumdem Christum Dominum nostrum. Amen.

Depuis les premières Vêpres de Noël jusqu'à la Purification.

℣. Post partum Virgo inviolata permansisti. ℟. Dei Genitrix, intercede pro nobis. Oremus. Deus, qui salutis aeternæ *ci devant à Laudes*, page 227.

On dit le ℣, Ora pro nobis, sancta Dei Genitrix; ℟. Ut digni efficiamur, &c. et *avec* l'Oremus. Omnipotens sempiterne Deus. *qui est a la fin du* Salve, Regina.

Le ℣. Divinum auxilium maneat semper nobiscum. ℟. Amen. *se dit toujours après les Antiennes de la sainte Vierge, que l'on dit pour terminer l'Office, avec le* Pater noster,

noſter. l'Ave Maria. Credo. Sacroſanctæ, *&c. tout au long ci-après.*

Depuis le lendemain de la Purification juſqu'au Jeudi Saint inclusivement, dit.

Ave, Regina cœlorum : Ave : Domina Angelorum ; Salve, radix ; salve porta, Ex quâ mundo lux est orta.

Gaude, Virgo gloriosa, super omnes speciosa. Vale, ô valdè decora! Et pro nobis Christum exora.

℣. Dignare me laudare te, Virgo sacrata.

℟. Da mihi virtutem contra hostes tuos.

OREMUS

CConcede, misericors, Deus, fragilitati nostræ præsidium ; ut qui sanctæ Dei Genitricis memoriam agimus, intercessionis ejus auxilio, à nostris iniquitatibus resurgamus ; Per eumdem Christum, &c.

Le ℣. Divinum auxilium maneat semper nobiscum. ℟. Amen. Pater noſter. Ave, Maria. Credo. Sacroſanctæ,

Depuis Complies du Samedi Saint juſqu'à None du Samedi d'après la Pentecôte inclusivement, on dit l'Antienne ſuivante.

Regina

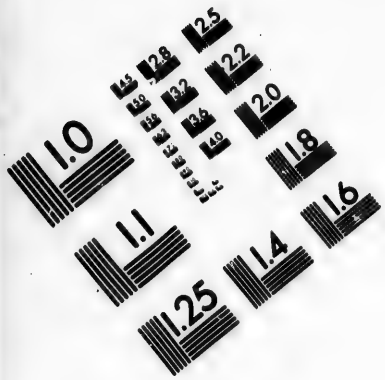

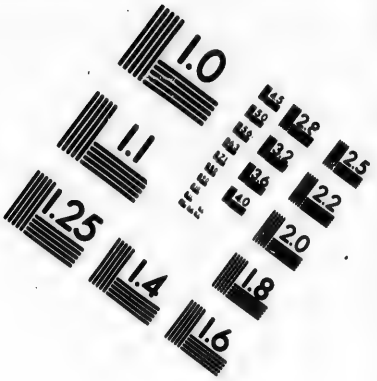

IMAGE EVALUATION TEST TARGET (MT-3)

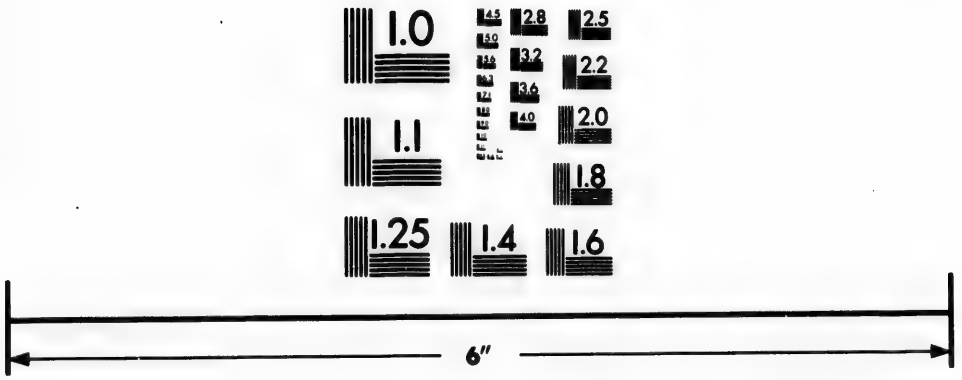

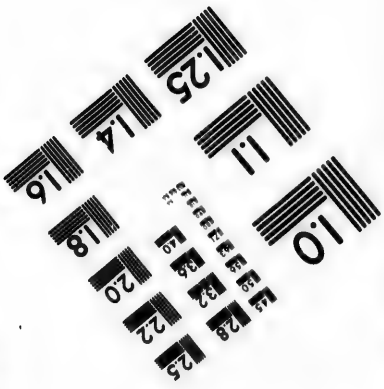

Photographic Sciences Corporation

23 WEST MAIN STREET
WEBSTER, N.Y. 14580
(716) 872-4503

REgina cœli, lætare, alleluia;
Quia quem meruisti portare, alleluia,
Resurrexit sicut dixit, alleluia.
Ora pro nobis Deum, alleluia.

℣. Gaude et lætare, Virgo Maria, alleluia;

℟. Quia surrexit Dominus verè, alleluia.

ORZMUS.

DEus, qui per Resurrectionem Filii tui Domini nostri Jesu Christi mundum lætificare dignatus es; præsta, quæsumus, ut per ejus Genitricem Virginem Mariam perpetuæ capiamus gaudia vitæ. Per eumdem Christum Dominum nostrum. Amen.

℣. Divinum auxilium, &c. Pater noster. Ave, Maria. Credo. Sacrosanctæ, &c. ci-après.

Depuis les premières Vêpres de la très-sainte Trinité, jusqu'à Noël inclusivement avant l'Avent, on dit l'Antienne suivante.

SAlve Regina, Mater misericordiæ, vita, dulcedo, et spes nostra, salve. Ad te clamamus exules filii Evæ, ad te suspiramus gementes

gementes et flentes in hâc lacrimarum vallè. Eia ergo, advocata nostra, illos tuos misericordes oculos ad nos converte, et Jesum benedictum fructum ventris tui nobis post hoc exilium ostende. O clemens! ô pia! ô dulcis Virgo Maria!

℣. Ora pro nobis, sancta Dei Genitrix,

℟. Ut digni efficiamur promissionibus Christi.

ORAMUS.

OMnipotens sempiterne Deus, qui gloriosæ Virginis Matris Mariæ corpus et animam, ut dignum filii tui habitaculum effici mereretur, Spiritu sancto cooperante, præparasti: da ut cujus commemoratione lætamur, ejus piâ intercessione instantibus malis, et à morte perpetuâ liberemur, Per eumdem Christum Dominum nostrum. Amen.

℣. Divinum auxilium maneat semper nobiscum. ℟. Amen.

Pater noster. Ave Maria. Credo. Sanctæ, &c. *comme ci-après.*

Autre Antienne de la sainte Vierge pour demander sa devotion.

INviolata, integra, et casta es, Maria.
Quae es effecta fulgida coeli porta.
O Mater alma Christi charissima!
Suscipe pia laudum praeconia.
Nostra ut pura pectora sint et corpora;
Te nunc flagitant devota corda et ora.
Tua per precata dulciona,
Nobis concedas veniam per saecula.
O benigna! ô Maria! ô Regina!
Quae cunctis inviolata permansisti
℣. Post partum Virgo inviolata permansisti:
℟. Dei Genitrix, intercede, pro nobis.

ORAMUS.

FAmulorum tuorum, quaesumus, Domine, delictis ignosce; ut qui tibi placere de actibus nostris non valemus, Genitricis Filii tui Domini nostri intercessione salvemur; Per eumdem Dominum nostrum Jesum Christum Filium tuum, qui tecum vivit et regnat in unitate Spiritûs sancti Deus, per omnia saecula saeculorum. ℟. Amen.

Oraison

Oraison sur laquelle le Pape Leon X. a donné à tous les Fidèles qui la diront dévotement, Indulgence des Fautes commises par fragilité humaine durant l'Office divin.

SAcrosanctæ atque individuæ Trinitati, crucifixi Domini nostri Jesu Christi humanitati, beatissimæ ac gloriosissimæ Virginis Mariæ fœcunditati atque integritati, ut omnium Sanctorum universitati, sit sempiterna laus, honor, virtus, et gloria in omni creatura, nobisque remissio peccatorum, per infinita sæculorum. R, AMEN.

V, Et beata viscera Mariæ Virginis quæ portaverunt æterni Patris Filium.

R, Et beata ubera quæ lactaverunt Christum Dominum.

Pater noster, &c, Ave, Maria, &c.

LES SEPT PSEAUMES DE LA PÉNITENCE.

Pour réciter dévotement ces Pseaumes;

1. *Humiliez vous dans la pensée du grand nombre de péchés que vous avez commis en toute votre vie.*
2. *Conservez en votre cœur un véritable regret d'avoir offensé Dieu.*
3. *Prenez une nouvelle résolution de réparer ces offenses par une vraie pénitence, et par la pratique des vertus chrétiennes.*

Ant. Ne reminiscaris.

Pseaume 6.

DOmine ne in furore tuo arguas me; neque in ira tua corripias me.

Miserere mei, Domine, quoniam infirmus sum; sana me, Domine, quoniam conturbata sunt ossa mea.

Et anima mea turbata est valde: sed tu, Domine, usquequo.

Convertere, Domine, et eripe animam meam: salvum me fac propter misericordiam tuam.

Quoniam non est in morte, qui memor sit tui; in inferno autem quis confitebitur tibi?

Laboravi in gemitu meo, lavabo per singulas noctes lectum meum; lacrymis meis stratum meum rigabo.

8. Turbatus est a furore oculus meus; inveteravi inter omnes inimicos meos.

Discedite a me omnes qui operamini iniquitatem; quoniam exaudivit Dominus vocem fletûs mei.

Exaudivit Dominus deprecationem meam: Dominus orationem meam suscepit.

Erubescant et conturbentur vehementer omnes inimici mei: convertantur et erubescant valde velociter. Gloria Patri, et Filio, &c.

Psaume 31.

BEati quorum remissæ sunt iniquitates, et quorum tecta sunt peccata.

Beatus vir cui non imputavit Dominus peccatum, nec est in spiritu ejus dolus.

Quoniam tacui, inveteraverunt ossa mea; dum clamarem totâ die.

Quoniam die ac nocte gravata est super me manus tua; conversus sum in ærumnâ meâ, dum configitur spina.

Delictum meum cognitum tibi feci, et injustitiam meam non abscondi.

Dixi: Confitebor adversùm me injustitiam meam Domino; et tu remisisti impietatem peccati mei.

Pro hac orabit ad te omnis sanctus in tempore opportuno.

Verumtamen in diluvio aquarum multarum, ad eum non approximabunt.

Tu es refugium meum à tribulatione quæ circumdedit me, exultatio mea, erue me à circumdantibus me.

Intellectum tibi dabo, et instruam te in viâ hâc

tuâ gradieris : firmabo super te oculos meos.

Nolite fieri sicut equus et mulus, quibus non est intellectus.

In camo et freno maxillas eorum constringe, qui non approximant ad te.

Multa flagella peccatoris : sperantem autem in Domino misericordia circumdabit.

Lætamini in Domino, et exultate, justi, et gloriamini, omnes recti corde. Gloria Patri, &c.

Psaume 37.

DOmine, ne in furore tuo arguas me : neque in ira tua corripias me.

Quoniam sagittæ tuæ infixæ sunt mihi, et confirmasti super me manum tuam.

Non est sanitas in carne mea a facie iræ tuæ ; non est pax ossibus meis a facie peccatorum meorum.

Quoniam iniquitates meæ supergressæ sunt caput meum : et sicut onus grave gravatæ sunt super me.

Putruerunt et corruptæ sunt cicatrices meæ, a facie insipientiæ meæ.

Miser factus sum, et curvatus sum usque in finem ; tota die contristatus ingrediebar.

Quoniam lumbi mei impleti sunt illusionibus, et non est sanitas in carne mea.

Afflictus sum et humiliatus sum nimis, rugiebam a gemitu cordis mei.

Domine, ante te omne desiderium meum ; et gemitus meus a te non est absconditus.

Cor meum conturbatum est, dereliquit me virtus mea ; et lumen oculorum meorum, et ipsum non est mecum.

Amici

Amici mei et proximi mei adversum me appropinquaverunt et steterunt.

Et qui juxta me erant, de longè steterunt, et vim faciebant qui quærebant animam meam.

Et qui inquærebant mala mihi, locuti sunt vanitates; et dolos tota die meditabantur.

Ego autem tanquam surdus non audiebam, et sicut mutus non aperiens os suum.

Et factus sum sicut homo non audiens, et non habens in ore suo redargutiones.

Quoniam in te, Domine, speravi; tu exaudies me Domine Deus meus.

Quia dixi, Nequando supergaudeant mihi inimici mei; et dum commoventur pedes mei, super me magna locuti sunt.

Quoniam ego in flagella paratus sum; et dolor meus in conspectu meo semper.

Quoniam iniquitatem meam annuntiabo, et cogitabo pro peccato meo.

Inimici autem mei vivunt, et confirmati sunt super me, et multiplicati sunt qui oderunt me inique.

Qui retribuunt mala pro bonis, detrahebant mihi quoniam sequebar bonitatem.

Ne derelinquas me, Domine Deus meus; ne discesseris à me.

Intende in adjutorium meum, Domine Deus salutis meæ.

Psaume 50.

MIserere mei, Deus, secundùm magnam misericordiam tuam.

Et

Et secundùm multitudinem miserationum tuarum, dele iniquitatem meam.

Amplius lava me ab iniquitate mea, et à peccato meo munda me.

Quoniam iniquitatem meam ego cognosco: et peccatum meum contra me est semper.

Tibi soli peccavi, et malum coram te feci; ut justificeris in sermonibus tuis, et vincas cum judicaris.

Ecce enim in iniquitatibus conceptus sum, et in peccatis concepit me mater mea.

Ecce enim veritatem dilexisti; incerta et occulta sapientiæ tuæ manifestasti mihi.

Asperges me hyssopo, et mundabor; lavabis me, et super nivem dealbabor.

Auditui meo dabis gaudium et lætitiam, et exultabunt ossa humiliata.

Averte faciem tuam à peccatis meis, et omnes iniquitates meas dele.

Cor mundum crea in me, Deus; et Spiritum rectum innova in visceribus meis.

Ne projicias me a facie tua; et Spiritum sanctum tuum ne auferas à me.

Redde mihi lætitiam salutaris tui, et spiritu principali confirma me.

Docebo iniquos vias tuas; et impii ad te convertentur.

Libera me de sanguinibus, Deus, Deus salutis meæ; et exultabit lingua mea justitiam tuam.

Domine, labia mea aperies; et os meum annuntiabit laudem tuam.

Quoniam

Quoniam si voluisses sacrificium, dedissem utique; holocaustis non delectaberis.

Sacrificium Deo spiritus contribulatus; cor contritum et humiliatum, Deus non despicies.

Benignè fac, Domine, in bonâ voluntate tuâ Sion: ut ædificentur muri Jerusalem.

Tunc acceptabis sacrificium justitiæ, oblationes et holocausta: tunc imponent super altare tuum vitulos. Gloria Patri, &c.

Psaume 101.

DOmine, exaudi orationem meam; et clamor meus ad te veniat.

Non avertas faciem tuam à me; in quacumque die tribulor, inclina ad me aurem tuam.

In quacumque die invocavero te, velociter exaudi me.

Quia defecerunt sicut fumus dies mei, et ossa mea sicut cremium aruerunt.

Percussus sum ut fœnum, et aruit cor meum; quia oblitus sum comedere panem meum.

A voce gemitus mei, adhæsit os meum carni meæ.

Similis factus sum pellicano solitudinis, factus sum sicut nycticorax in domicilio.

Vigilavi et factus sum sicut passer solitarius in tecto.

Totâ die exprobrabant mihi inimici mei; et qui laudabant me, adversùm me jurabant.

Quia cinerem tanquam panem manducabam, et potum meum cum fletu miscebam.

A facie iræ et indignationis tuæ; quia elevans allisisti me. Dies

Dies enim sicut umbra declinaverunt, et ego sicut fœnum arui.

Tu autem, Domine, in æternum permanes; et memoriale tuum in generationem et generationem.

Tu exurgens misereberis Sion; quia tempus miserendi ejus, quia venit tempus.

Quoniam placuerunt servis tuis lapides ejus, et terræ ejus miserebuntur.

Et timebunt gentes nomen tuum, Domine; et omnes reges terræ gloriam tuam.

Quia ædificavit Dominus Sion: et videbitur in gloria sua.

Respexit in orationem humilium, et non sprevit precem eorum.

Scribantur hæc in generatione altera, et populus qui creabitur, laudabit Dominum.

Quia prospexit de excelso sancto suo; Dominus de cœlo in terram aspexit.

Ut audiret gemitus compeditorum, ut solveret filios interemptorum;

Ut annuntient in Sion nomen Domini, et laudem ejus in Jerusalem.

In conveniendo populos in unum et reges, ut serviant Domino.

Respondit ei in via virtutis suæ; Paucitatem dierum meorum nuncia mihi.

Ne revoces me in dimidio dierum meorum; in generationem et generationem anni tui.

Initio tu, Domine, terram fundasti; et opera manuum tuarum sunt cœli.

Ipsi peribunt, tu autem permanes, et omnes sicut vestimentum veterascent.

Et

Et sicut opertorium mutabis eos, et mutabuntur; tu autem idem ipse es, et anni tui non deficient.

Filii servorum tuorum habitabunt, et semen eorum in sæculum dirigetur.

Gloria Patri, et Filio, &c.

Pseaume 129.

DE profundis clamavi ad te, Domine; Domine exaudi vocem meam.

Fiant aures tuae intendentes in vocem deprecationis meae.

Si iniquitates observaveris, Domine; Domine, quis sustinebit?

Quia apud te propitiatio est; et propter legem tuam sustinui te, Domine.

Sustinuit anima mea in verbo ejus; speravit anima mea in Domino.

A custodia matutina usque ad noctem, speret Israel in Domino.

Quia apud Dominum misericordia, et copiosa apud eum redemptio.

Et ipse redimet Israel, ex omnibus iniquitatibus ejus.

Gloria Patri, et Filio, &c.

Pseaume 142.

DOmine, exaudi orationem meam, auribus percipe obsecrationem meam in veritate tua: exaudi me in tua justitia.

Et non intres in judicium cum servo tuo; quia non justificabitur in conspectu tuo omnis vivens.

Quia persecutus est inimicus animam meam; humiliavit in terra vitam meam.

Collocavit

Collocavit me in obscuris sicut mortuos sæculi: et anxiatus est super me spiritus meus, in me turbatum est cor meum.

Memor fui dierum antiquorum, meditatus sum in omnibus operibus tuis: in factis manuum tuarum meditabar.

Expandi manus meas ad te; anima mea sicut terra sine aqua tibi.

Velociter exaudi me, Domine; defecit spiritus meus.

Non avertas faciem tuam à me; et similis ero descendentibus in lacum.

Auditam fac mihi manè misericordiam tuam, quia in te speravi.

Notam fac mihi viam in quâ ambulem; quia ad te levavi animam meam.

Eripe me de inimicis meis, Domine, ad te confugi: doce me facere voluntatem tuam, quia Deus meus es tu.

Spiritus tuus bonus deducet me in terram rectam: propter nomen tuum, Domine, vivificabis me in æquitate tuâ.

Educes de tribulatione animam meam, et in misericordia tua disperdes inimicos meos.

Et perdes omnes qui tribulant animam meam: quoniam ego servus tuus sum. Gloria Patri, &c.

Ant. Ne reminiscaris, Domine, delicta nostra, vel parentum nostrorum, neque vindictam sumas de peccatis nostris. Parce, Domine, parce populo tuo, quem redemisti pretioso sanguine tuo; ne in æternum irascaris nobis.

LITANIES

LITANIES DES SAINTS.

KYrie, eleiſon. Chriſte, eleiſon.
Kyrie eleiſon. Chriſte, audi nos.
Chriſte exaudi nos.
Pater de cœlis, Deus, Miſerere nobis.
Fili Redemptor mundi, Deus, Miſ.
Spiritus ſancte, Deus, Miſ.
Sancta Trinitas, unus Deus, Miſ.
Sancta Maria, Ora pro nobis.
Sancta Dei Genitrix, ora.
Sancte Virgo Virginum, ora.
Sancte Michael, ora.
Sancte Gabriel, ora.
Sancte Raphael, ora.
Omnes ſancti Angeli et Archangli, orate pro nobis.
Omnes ſancti beatorum Spirituum ordines orate pro nobis.
Sancte Joſeph, ora.
Sancte Joannes Baptiſta, ora.
Omnes ſancti Patriarchæ et Prophetæ, orate pro nobis.
Sancte Petre, ora.
Sancte Paule, ora.
Sancte Andrea, ora.

Sancte Jacobe,
Sancte Joannes,
Sancte Thoma,
Sancte Jacobe,
Sancte Philippe,
Sancte Bartholomæe,
Sancte Matthæe,
Sancte Simon,
Sancte Thadæe,
Sancte Matthia,
Sancte Barnaba,
Sancte Luca,
Sancte Marce,
Omnes sancti Apostoli et Evangelistæ, orate
Omnes sancti Discipuli Domini, orate,
Omnes Sancti Innocentes, orate.
Sancte Stephane, ora
Sancte Laurenti, ora
Sancte Vincenti, ora
Sancti Fabiane et Sebastiane, orate
Sancti Joannes et Paule, orate
Sancti Cosma et Damiane, orate
Omnes Sancti martyres, orate
Sancte Sylvester, orate
Sancte Gregori, orate

Sancte Ambrosi,
Sancte Augustine,
Sancte Hieronyme,
Sancte Martine,
Sancte Nicolae,
Omnes sancti Pontifices et Confessores, orate pro nobis,
Omnes sancti Doctores, orate.
Sancte Antoni, ora.
Sancte Benedicte, ora.
Sancte Bernarde, ora.
Sancte Dominice, ora.
Sancte Francisce, ora.
Omnes sancti Sacerdotes et Levitae, orate.
Omnes sancti Monachi et Eremitae, orate.
Sancta Anna,
Sancta Maria Magdalena,
Sancta Agatha,
Sancta Lucia,
Sancta Agnes,
Sancta Cecilia,
Sancta Catharina,
Sancta Anastasia,
Omnes sanctae Virgines et Viduae, orate.
Omnes sancti et sanctae Dei, intercedite pro nobis,

Ora pro nobis.

Ora pro nobis.

Propitius esto, Parce nobis, Domine.
Propitius esto, Exaudi nos, Domine.
Ab omni malo, Libera nos, Domine.
Ab omni peccato, libera.
Ab ira tuâ, libera.
A subitanea et improvisa morte, libera.
Ab insidiis diaboli, libera.
Ab ira et odio, et omni mala voluntate, libera nos, Domine,
A spiritu fornicationis, libera.
A fulgure et tempestate, libera.
A morte perpetua, libera.
Per mysterium sanctæ Incarnationis tuæ libera nos, Domine, libera.
Per Adventum tuum, libera.
Per nativitatem tuam, libera.
Per Baptismum et sanctum jejunium tuum, libera nos, Domine.
Per Crucem et Passionem tuam, libera.
Per mortem et sepulturam tuam, libera.
Per sanctam Resurrectionem tuam, libera.
Per admirabilem Ascensionem tuam, libera.
Per adventum spiritûs sancti Paracleti, libera nos, Domine.
In die judicii, libera nos, Domine.
Peccatores, Te rogamus, audi nos.

Ut

Ut nobis parcas, te rogamus,
Ut nobis indulgeas, te rogamus,
Ut ad veram pœnitentiam nos perducere digneris, te rogamus,
Ut Ecclesiam tuam sanctam regere et conservare digneris, te rogamus,
Ut Dominum Apostolicum et omnes Ecclesiasticos ordines in sancta Religione conservare digneris, te rogamus,
Ut inimicos sanctæ Ecclesiæ humiliare digneris, te rogamus,
Ut regibus et principibus Christianis pacem et veram concordiam donare digneris, te rogamus,
Ut cuncto Populo Christiano pacem et unitatem largiri digneris, te rogamus,
Ut nosmetipsos in tuo sancto servitio confortare et conservare digneris, te rogamus, audi nos,
Ut mentes nostras ad cœlestia desideria erigas, te rogamus,
Ut omnibus benefactoribus nostris sempiterna bona retribuas, te rogamus,
Ut animas nostras, fratrum, propinquorum, et benefactorum nostrorum ab æterna damnatione eripias, te rogamus,

Ut fructus terræ dare et conservare dig-
neris, te rogamus,
Ut omnibus fidelibus defunctis requiem
æternam donare digneris, te rogamus,
Ut nos exaudire digneris, te rogamus,
Fili Dei, te rogamus,
Agnus Dei, qui tollis peccata mundi,
parce nobis, Domine.
Agnus Dei, qui tollis peccata mundi,
exaudi nos Domine,
Agnus Dei, qui tollis peccata mundi,
Miserere nobis.
Christe, audi nos, Christe, exaudi nos,
Kyrie, eleison, Christe, eleison, Kyrie,
eleison, Pater noster, &c. *tout bas.* v. Et
ne nos inducas in tentationem, r. Sed
libera nos a malo.

Psaume 69.

DEus, in adjutorium meum intende;
Domine, ad adjuvandum me festina.
Confundantur et revereantur, qui quærunt animam
meam.
Avertantur retrorsum et erubescant, qui volunt
mihi mala.
Advertantur statim erubescentes, qui dicunt mi-
hi: Euge, Euge.
Exultent et lætentur in te omnes qui quærunt te;

Et

et dicant semper: magnificetur Dominus, qui diligunt salutare tuum.

Ego verò egenus et pauper sum: Deus, adjuva me.

Adjutor meus et liberator meus es tu: Domine, ne moreris.

Gloria Patri et Filio, &c.

V. Salvos fac servos tuos. R. Deus meus, sperantes in te. V. Esto nobis, Domine, turris fortitudinis. V. A facie inimici. V. Nihil proficiat inimicus in nobis. R. Et filius iniquitatis non apponat nocere nobis. V. Domine, non secundùm peccata nostra facias nobis: R. Neque secundùm iniquitates nostras retribuas nobis. V. Oremus pro Pontifice nostro N. R. Dominus conservet eum, et vivificet eum, et beatum faciat eum in terra, et non tradat eum in animam inimicorum ejus. V. Oremus pro benefactoribus nostris. R. Retribuere dignare, Domine, omnibus nobis bona facientibus, propter nomen tuum, vitam æternam. V. Oremus pro fidelibus defunctis. R. Requiem æternam dona eis, Domine; et lux perpetua luceat eis. V. Requiscant in pace. R. Amen.

V. Pro fratribus nostris absentibus. R. Salvos fac servos tuos, Deus meus, sperantes in te.

V. Mitte eis, Domine, auxilium de sancto;

R. Et de Sion tuere eos.

V. Domine exaudi orationem meam;

R. Et clamor meus ad te veniat.

Priere

Prière pour demander pardon des péchés.

ORAMUS.

DEus, cui proprium est misereri semper et parcere; suscipe deprecationem nostram; ut nos et omnes famulos tuos, quos delictorum catena constringit, miseratio tuae pietatis clementer absolvat.

EXaudi, quaesumus, Domine, supplicum preces, et confitentium tibi parce peccatis ut pariter nobis indulgentiam tribuas benignus et pacem.

INeffabilem nobis, Domine, misericordiam tuam clementer ostende; ut simul nos et à peccatis omnibus exuas, et à poenis quas pro his meremur, eripias.

DEus, qui culpâ offenderis, poenitentiâ placaris: preces populi tui supplicantis propitius respice, et flagella tuae iracundiae, quae pro peccatis nostris meremur, averte.

Pour notre Saint Pere le Pape.

OMnipotens sempiterne Deus, miserere famulo tuo Pontifici nostro N. et dirige eum secundum clementiam tuam in viam salutis aeternae; ut, te donante, tibi placita cupiat, et totâ virtute perficiat.

Pour le Roi.

QUaesumus, omnipotens Deus, ut famulus tuus Rex noster N. qui tuâ miseratione suscepit Regni gubernacula, virtutum etiam omnium percipiat incrementa, quibus decenter ornatus, et vitiorum monstra devitare, hostes superare, et ad te, qui via, veritas et vita es, gratiosus valeat pervenire.

Pour

Pour la Paix.

DEus, à quo sancta desideria, recta consilia et justa sunt opera; da servis tuis illam quam mundus dare non potest pacem; ut et corda nostra mandatis tuis dedita, et hostium sublatâ formidine, tempora sint tuâ protectione tranquilla.

Pour demander la pureté de l'ame et du corps.

URE igne sancti Spiritûs renes nostros et cor meum, Domine; ut tibi casto corpore serviamus, et mundo corde placeamus.

Pour les Morts.

FIdelium, Deus, omnium Conditor et Redemptor, animabus famulorum famularumque tuarum remissionem cunctorum tribue peccatorum; ut indulgentiam quam semper optaverunt, piis supplicationibus consequantur.

Pour bien commencer ses actions.

ACtiones nostras, quæsumus, Domine, aspirando præveni, et adjuvando prosequere; ut cuncta nostra oratio et operatio à te semper incipiat, et per te cœpta finiatur.

Priere pour les Vivans et les Morts.

OMnipotens sempiterne Deus, qui vivorum dominaris simul et mortuorum, omniumque misereris, quos tuæ fidei et operi futuros esse præscis; te supplices exoramus, ut pro quibus effundere preces decrevimus, quosque vel præsens sæculum adhuc in carne retinet, vel futurum jam exutos corpore suscepit, intercedentibus omnibus sanctis tuis pietatis

pietatis tuæ clementiâ, omnium delictorum suorum veniam consequantur. Per Dominum nostrum Jesum Christum Filium tuum, qui tecum vivit, &c.

℣. Domine, exaudi orationem meam;

℟. Et clamor meus ad te veniat.

℣. Exaudiat nos, omnipotens et misericors Dominus. ℟. Amen.

℣. Fidelium animæ per misericordiam Dei requiescant in pace. ℟. Amen.

Pour demander l'assistance des Saints. Oremus.

ACunctis nos, quæsumus, Domine, mentis et corporis defende periculis: et intercedente beatâ et gloriosâ semper Virgine Dei genitrice Mariâ cum beatis Apostolis tuis Petro et Paulo, atque beato N. et omnibus sanctis salutem nobis tribue benignus et pacem; ut destructis adversitatibus et erroribus universis, Ecclesia tua secura tibi serviat libertate; Per eumdem Dominum, &c.

Pour les Malades. Oremus.

OMnipotens sempiterne Deus, salus æterna credentium, exaudi nos pro infirmis famulis tuis, pro quibus misericordiæ tuæ imploramus auxilium; ut, redditâ sibi sanitate, gratiarum tibi in Ecclesiâ tuâ referant sacrificia; Per Christum, &c.

Pour les Agonisans et les Mourans. Oremus.

OMnipotens et misericors Deus, qui humano generi salutis remedia et vitæ æternæ munera contulisti; respice propitius famulum tuum, (*si c'est une femme, on dit*, famulam tuam) in infirmitate corporis laborantem, et animam refove quam creasti; ut in eius illius, absque peccati ma-

culæ

gula tibi Creatori suo per manus sanctorum Angelorum repræsentari mereatur; Per, &c.

LES VESPRES DES MORTS.

Pour rendre profitable aux défunts ces Prières, et les autres que vous pouvez faire pour eux.

1. *Considérez combien grandes sont les peines que souffrent les ames défunctes en Purgatoire pour satisfaire à la justice de Dieu.*

2. *Concevez une grande compassion de leur état, et un désir de les soulager par tous les moyens que vous pourrez.*

3. *Unissez les prières que vous faites pour les défunts, aux mérites et satisfaction de* JESUS-Christ, *et à tous les sacrifices, Oraisons et suffrages que l'Eglise offre incessamment à Dieu pour leur repos.*

Ant. Placebo.

Psaume 114.

DIlexi, quoniam exaudiet Dominus vocem orationis meæ.

Quia inclinavit aurem suam mihi; et in diebus meis invocabo.

Circumdederunt me dolores mortis, et pericula inferni invenerunt me.

Tribulationem et dolorem inveni, et nomen Domini invocavi.

O Domine, libera animam meam: misericors Dominus, et justus; et Deus noster miseretur.

Custodiens parvulos Dominus; humiliatus sum, et liberavit me.

Convertere,

Convertere, anima mea, in requiem tuam ; quia Dominus benefecit tibi.

Quia eripuit animam meam de morte, oculos meos à lacrymis, pedes meos à lapsu.

Placebo Domino in regione vivorum.

Requiem æternam dona eis, Domine ; et lux perpetua luceat eis.

Ant. Placebo Domino in regione vivorum.

Ant. Heu mihi.

Psaume 119.

AD Dominum, cùm tribularer, clamavi ; et exaudivit me.

Domine, libera animam meam à labiis iniquis, et à linguâ dolosâ.

Quid detur tibi, aut quid apponatur tibi ad linguam dolosam ?

Sagittæ potentis acutæ, cum carbonibus desolatoriis.

Heu mihi, quia incolatus meus prolongatus est ! habitavi cum habitantibus Cedar : multum incola fuit anima mea

Cum his qui oderunt pacem, eram pacificus : cùm loquebar illis ; impugnabant me gratis.

Requiem æternam, &c.

Ant. Heu mihi, Domine, quia incolatus meus prolongatus est !

Ant. Dominus.

Psaume 120.

LEvavi oculos meos in montes, unde veniet auxilium mihi.

Auxilium

Auxilium meum à Domino, qui fecit cœlum et terram.

Non det in commotionem pedem tuum, neque dormitet qui custodit te.

Ecce non dormitabit neque dormiet, qui custodit Israel.

Dominus custodit te, Dominus protectio tua super manum dexteram tuam.

Per diem sol non uret te, neque luna per noctem.

Dominus custodit te ab omni malo: custodiat animam tuam Dominus.

Dominus custodiat introitum tuum et exitum tuum, ex hoc nunc et usque in sæculum.

Requiem æternam dona eis, Domine, &c.

Ant. Dominus custodit te ab omni malo: custodiat animam tuam Dominus.

Ant. Si iniquitates.

Pseaume 126.

DE profundis clamavi, &c. *comme ci-devant aux sept Pseaumes.*

Ant. Si iniquitates observaverit, Domine, Domine, quis sustinebit?

Ant. Opera.

Pseaume 137.

COnfitebor tibi, Domine, in toto corde meo quoniam audisti verba oris mei.

In conspectu Angelorum psallam tibi: adorabo ad templum sanctum tuum, et confitebor nomini tuo.

super misericordia tua et veritate tua : quoniam magnificasti super omne, nomen sanctum tuum.

In quacumque die invocavero te, exaudi me; multiplicabis in animâ meâ virtutem.

Confiteantur tibi, Domine, omnes reges terræ; quia audierunt omnia verba oris tui.

Et cantent in viis Domini, quoniam magna est gloria Domini.

Quoniam excelsus Dominus, et humilia respicit, et alta longè cognoscit.

Si ambulavero in medio tribulationis, vivificabis me : et super iram inimicorum meorum extendisti manum tuam, et salvum me fecit dextera tua.

Dominus retribuet pro me : Domine, misericordia tua in sæculum : opera manuum tuarum ne despicias.

Requiem æternam.

Ant. Opera manuum tuarum, Domine, ne despicias.

℣. Audivi vocem de cœlo dicentem mihi :

℟. Beati mortui qui in Domino moriuntur.

Ant. Omne.

Cantique de la Vierge Marie. Luc. 1.

MAgnificat anima mea, &c. *comme ci devant aux Vêpres de la Vierge.*

Ant. Omne quod dat mihi Pater, ad me veniet; et eum qui venit ad me, non ejiciam foràs. Pater noster, *tout bas.*

℣. Et ne nos inducas in tentationem ;

℟. Sed libera nos à malo.

Psaume

Psaume 145.

LAuda, anima mea, Dominum : laudabo Dominum in vitâ meâ ; psallam Deo meo, quamdiu fuero.

Nolite confidere in principibus, in filiis hominum, in quibus non est salus.

Exibit spiritus ejus, et revertetur in terram suam : in illâ die peribunt omnes cogitationes eorum.

Beatus cujus Deus Jacob adjutor ejus, spes ejus in Domino Deo ipsius, qui fecit cœlum et terram, mare, et omnia quæ in eis sunt.

Qui custodit veritatem in sæculum, facit judicium injuriam patientibus : dat escam esurientibus.

Dominus solvit compeditos. Dominus illuminat cæcos.

Dominus erigit elisos : Dominus diligit justos.

Dominus custodit advenas : pupillum et viduam suscipiet, vias peccatorum disperdet.

Regnabit Dominus in sæcula : Deus tuus, Sion, in generationem et generationem.

Requiem æternam dona eis, &c.

℣. A portâ inferi.

℟. Erue, Domine, animas eorum.

℣. Requiescant in pace. ℟. Amen.

℣. Domine, exaudi orationem meam ;

℟. Et clamor meus ad te veniat.

Priere générale pour les Evêques et les Prêtres défunts.

ORREMUS.

DEus, qui inter Apostolicos Sacerdotes famulos tuos Pontificali seu Sacerdotali fecisti digni-

tate vigere ; praesta, quaesumus, ut eorum quoque perpetuo aggregentur consortio.

Priére générale pour les Parens, Amis et bienfaiteurs défunts.

OREMUS.

DEus, veniae largitor, et humanae salutis amator ; quaesumus clementiam tuam, ut nostrae congregationis fratres, propinquos, et benefactores, qui ex hoc saeculo transierunt, beatâ Mariâ semper Virgine intercedente cum omnibus Sanctis, ad perpetuae beatitudinis consortium pervenire concedas.

Priére générale pour tous les Trépassés.

OREMUS.

FIdelium, Deus, omnium Conditor et Redemptor animabus famulorum famularumque tuarum remissionem cunctorum tribue peccatorum ; ut indulgentiam quam semper optaverunt, piis supplicationibus consequantur ; Qui vivis et regnas in saecula saeculorum. Amen.

Priére particuliére pour un Pere ou une Mere.

OREMUS.

DEus, qui nos patrem et matrem honorare praecepisti ; miserere clementer animabus patris et matris meae eorumque peccata dimitte, neque eos in aeternae claritatis gaudio fac videre ; Per Dominum, &c.

Pour un Défunt.

OREMUS.

INclina, Domine, aurem tuam ad preces nostras, quibus misericordiam tuam supplices deprecamur ; ut animam famuli tui quam de hoc saeculo

migrare

migrare jussisti, in pacis ac lucis regione constituas, et Sanctorum tuorum jubeas esse consortem ; Per Dominum, &c.

Pour une Défunte.

OREMUS.

QUæsumus, Domine, pro ùa pietate miserere animæ famulæ tuæ ; et à contagiis mortalitatis exutam, in æternæ salvationis partem restitue ; Per Dominum, &c.

Au jour de la mort ou des funérailles de quelqu'un.

OREMUS.

ABsolve, quæsumus, Domine, animam famuli tui (*ou* famulæ tuæ) *N.* ut defunctus (*ou* defuncta) sæculo, tibi vivat ; et quæ per fragilitatem carnis humanæ conversatione contraxit, indulgentissimæ pietatis abstergat : Per Dominum, &c.

Au jour de l'Anniversaire de la mort de quelqu'un.

OREMUS.

DEus indulgentiarum Domine, da animabus famulorum famularumque tuarum, quorum anniversarium depositionis diem commemoramus, refrigerii sedem quietis beatitudinem, et luminis claritatem ; Per, &c.

LES VEPRES DU DIMANCHE.

Ave, Maria, &c.

DEus, in adjutorium meum intende: Domine, ad adjuvandum me festina.

Gloria Patri, &c. Alleluia, ou Laus tibi, Domine Rex æternæ gloriæ.

Au temps du Pâque, Ant. Alleluia, sous laquelle Antienne seule on dit tous les Pseaumes, tant aux Dimanches qu'aux Fêtes.

Pseaume 109.

DIxit Dominus Domino meo; Sede à dextris meis.

Donec ponam inimicos tuos, scabellum pedum tuorum.

Virgam virtutis tuae emittet Dominus ex Sion; dominare in medio inimicorum tuorum.

Tecum principium in die virtutis tuae, in splendoribus Sanctorum; ex utero ante luciferum genui te.

Juravit

Juravit Dominus, et non pœnitebit eum; Tu es Sacerdos in æternum secundum ordinem Melchisedech.

Dominus à dextris tuis; confregit in die iræ suæ reges,

Judicabit in nationibus, implebit ruinas, conquassabit capita in terra multorum.

De torrente in via bibet; propterea exaltabit caput.

Gloria Patri et Filio, &c.

Ant. Dixit Dominus Domino meo; Sede à dextris meis.

Ant. Fidelia.

Psaume 110.

CONfitebor tibi, Domine, in toto corde meo, in concilio justorum et congregatione.

Magna opera Domini, exquisita in omnes voluntates ejus.

Confessio et magnificentia operis ejus; et justitia ejus manet in sæculum sæculi.

Memoriam fecit mirabilium suorum misericors et miserator Dominus, escam dedit timentibus se.

Memor erit in sæculum testamenti sui;

virtutem,

virtutem operum suorum annuntiabit populo suo.

Ut det illis hæreditatem gentium : opera manuum ejus, veritas et judicium.

Fidelia omnia mandata ejus, confirmata in sæculum sæculi, facta in veritate et æquitate.

Redemptionem misit populo suo ; mandavit in æternum testamentum suum.

Sanctum et terribile nomen ejus : initium sapientiæ timor Domini.

Intellectus bonus omnibus facientibus eum laudatio ejus manet in sæculum sæculi.

Gloria Patri, et Filio, &c.

Ant. Fidelia omnia mandata ejus, confirmata in sæculum sæculi.

Ant. In mandatis.

Psaume CXI.

BEatus vir qui timet Dominum ; in mandatis ejus volet nimis.

Potens in terra erit semen ejus ; generatio rectorum benedicetur.

Gloria et divitiæ in domo ejus ; et justitia ejus manet in sæculum sæculi.

Exortum est in tenebris lumen rectis ;

misericors

misericors et miserator, et justus.

Jucundus homo qui miseretur et commodat : disponet sermones suos in judicio : quia in æternum non commovebitur.

In memoriâ æternâ erit justus ; ab auditione mala non timebit.

Paratum cor ejus sperare in Domino, confirmatum est cor ejus ; non commovebitur, donec despiciat inimicos suos.

Dispersit, dedit pauperibus, justitia ejus manet in sæculum sæculi, cornu ejus exaltabitur in gloriâ.

Peccator videbit et irascetur, dentibus suis fremet et tabescet ; desiderium peccatorum peribit.

Gloria Patri, et Filio, &c.

Ant. In mandatis ejus cupit nimis. I

Ant. Sit nomen Domini.

Psaume 112.

LAudate, pueri, Dominum ; laudate nomen Domini.

Sit nomen Domini benedictum, ex hoc nunc et usque in sæculum.

A solis ortu usque ad occasum, laudabile nomen Domini.

Excelsus super omnes gentes Dominus,

et

et super cœlos gloria ejus.

Quis sicut Dominus Deus noster, qui in altis habitat, et humilia respicit in cœlo et in terra?

Suscitans à terra inopem, et de stercore erigens pauperem;

Ut collocet eum cum principibus, cum principibus populi sui:

Qui habitare facit sterilem in domo, matrem filiorum lætantem.

Ant. Sit nomen Domini benedictum in sæcula.

Gloria Patri, &c.

Ant. Nos qui vivimus.

Pseaume 113.

IN exitu Israël de Ægypto, domus Jacob de populo barbaro:

Facta est Judæa sanctificatio ejus, Israël potestas ejus.

Mare vidit, et fugit Jordanis conversus est retrorsùm.

Montes exultaverunt ut arietes, et colles sicut agni ovium.

Quid est tibi, mare, quòd fugisti? et tu Jordanis, quia conversus es retrorsùm?

Montes,

Montes, exultastis sicut arietes; et colles, sicut agni ovium?

A facie Domini mota est terra, a facie Dei Jacob.

Qui convertit petram in stagna aquarum, et rupem in fontes aquarum.

Non nobis, Domine, non nobis; sed nomini tuo da gloriam,

Super misericordia tua et veritate tua; nequando dicant gentes, Ubi est Deus eorum?

Deus autem noster in cœlo; omnia quaecumque voluit, fecit.

Simulacra gentium argentum et aurum, opera manuum hominum.

Os habent, et non loquentur; oculos habent, et non videbunt.

Aures habent, et non audient; nares habent, et non odorabunt.

Manus habent, et non palpabunt; pedes habent, et non ambulabunt; non clamabunt in gutture suo.

Similes illis fiant qui faciunt ea, et omnes qui confidunt in eis.

Domus Israel speravit in Domino; adjutor eorum et protector eorum est.

Domus

Domus Aaron speravit in Domino; adjutor eorum et protector eorum est.

Qui timent Dominum, speraverunt in Domino, adjutor eorum et protector eorum est.

Dominus memor fuit nostri, et benedixit nobis.

Benedixit domui Israel: benedixit domui Aaron.

Benedixit omnibus qui timent Dominum, pusillis cum majoribus.

Adjiciat Dominus super vos; super vos, et super filios vestros.

Benedicti vos à Domino, qui fecit cœlum et terram.

Cœlum cœli Domino: terram autem dedit filiis hominum.

Non mortui laudabunt te, Domine; neque omnes qui descendunt in infernum.

Sed nos qui vivimus, benedicimus Domino, ex hoc nunc et usque in sæculum.

Gloria Patri, &c.

Ant. Nos qui vivimus, benedicimus Domino.

Au temps de Paque, Ant. Alleluia, alleluia, alleluia, alleluia.

Chapitre

Chapitre. 2. Cor. 1.

BEnedictus Deus et Pater Domini nostri Jesus Christi, Pater misericordiarum, et Deus totius consolationis, qui consolatur nos in omni tribulatione nostrâ. ℟. Deo gratias.

HYMNE.

LUcis Creator optime, Lucem dierum proferens, Primordiis lucis novæ Mundi parans originem.

Qui mane junctum vesperi Diem vocari præcipis; Terrum cahos illabitur, Audi preces cum fletibus.

Ne mens gravata crimine, Vitæ sit exsul munere, Dum nil perenne cogitat, Seseque culpis illigat.

Cælorum pulset intimum, Vitale tollat præmium; Vitemus omne noxium, Purgemus omne pessimum.

Præsta, Pater piissime, Patrique compar Unice, Cum Spiritu Paraclito, Regnans per omne sæculum. Amen.

℣. Dirigatur, Domine, oratio mea.

℟. Sicut incensum in conspectu tuo.

L'Hymne et le ℣. *précédent se disent depuis le 2. Dimanche d'après les Rois inclu-*

qu'au Carême, et depuis le 3. Dimanche d'après la Pentecôte jusqu'à l'Avent, mêm le Chapitre précédent se dit aux mêmes Dimanche et Feries d'après les Rois jusqu'à la Septuagésime.

Cantique de la Vierge Marie. Luc. 1.

MAgnificat anima mea Dominum ;
Et exultavit spiritus meus in Deo salutari meo.

Quia respexit humilitatem ancillae suæ ; ecce enim ex hoc beatam me dicent omnes generationes.

Quia fecit mihi magna qui potens est, et sanctum nomen ejus.

Et misericordia ejus à progenie in progenies timentibus eum.

Fecit potentiam in brachio suo, dispersit superbos mente cordis sui.

Deposuit potentes de sede, et exaltavit humiles.

Esurientes implevit bonis, et divites dimisit inanes.

Suscepit Israel puerum suum, recordatus misericordiae suae ;

Sicut locutus est ad patres nostros, Abraham et semini ejus in saecula.

Gloria

Gloria Patri, et Filio, &c.

On dit ensuite l'Ant. et l'Oraison propre.

Les Vêpres du saint Sacrement, avec les trois Hymnes de la Fête, sont ci après.

A COMPLIES.

Le Lecteur commence le V. Jube, Domine, benedicere.

Bénédiction. Noctem quietam et finem perfectum concedat nobis Dominus omnipotens. R. Amen.

Léçon brève. 1. Petr. 5.

FRatres, Sobrii estote et vigilate, quia adversarius vester diabolus, tanquam leo rugiens circuit quærens quem devoret; cui resistite fortes in fide. Tu autem, Domine, Miserere nobis.

R. Deo gratias.

V. Adjutorium nostrum in nomine Domini.

R. Qui fecit cœlum et terram.

Pater noster, *se dit entierement tout bas.* Confiteor Deo, &c. Misereatur, &c. Indulgentiam, &c.

L'Absolution faite en dit.

COnverte nos, Deus salutaris noster;
Et averte iram tuam à nobis.
Deus, in adjutorium meum intende, &c.
Ant. Miserere, ou temps de Pâques. Ant.
Alleluia.

Pseaume 4.

CUM invocarem, exaudivit me Deus justitiæ meæ: in tribulatione dilatasti mihi.

Miserere mei, et exaudi orationem meam.

Filii hominum, usquequò gravi corde? ut quid diligitis vanitatem, et quæritis mendacium?

Et scitote quoniam mirificavit Dominus Sanctum suum: Dominus exaudiet me, cum clamavero ad eum.

Irascimini, et nolite peccare, quæ dicitis in cordibus vestris, in cubilibus vestris compungimini.

Sacrificate sacrificium justitiæ, et sperate in Domino; multi dicunt: Quis ostendit nobis bona?

Signatum est super nos lumen vultus tui

tui, Domine: dedisti lætitiam in corde meo.

A fructu frumenti, vini, et olei sui multiplicati sunt.

In pace in idipsum dormiam, et requiescam.

Quoniam, tu Domine, singulariter in spe constituisti me.

Gloria Patri, et Filio, &c.

Psalmus 30.

IN te, Domine, speravi, non confundar in æternum; in justitia tua libera me.

Inclina ad me aurem tuam; accelera ut eruas me.

Esto mihi in Deum protectorem et in domum refugii, ut salvum me facias.

Quoniam fortitudo mea et refugium meum es tu; et propter nomen tuum deduces me et enutries me.

Educes me de laqueo hoc quem absconderunt mihi; quoniam tu es protector meus.

In manus tuas commendo spiritum meum; redemisti me, Domine Deus veritatis.

Gloria Patri, et Filio, &c.

Psaume 90.

QUI habitat in adjutorio Altissimi, in protectione Dei cœli commorabitur.

Dicet Domino: susceptor meus es tu et refugium meum; Deus meus, sperabo in eum.

Quoniam ipse liberavit me de laqueo venantium, et à verbo aspero.

Scapulis suis obumbrabit tibi; et sub pennis ejus sperabis.

Scuto circumdabit te veritas ejus; non timebis à timore nocturno,

A sagittâ volante in die, à negotio perambulante in tenebris, ab incursu et dæmonio meridiano.

Cadent à latere tuo mille, et decem millia à dextris tuis: ad te autem non appropinquabit.

Verumtamen oculis tuis considerabis; et retributionem peccatorum videbis.

Quoniam tu es, Domine, spes mea; altissimum posuisti refugium tuum.

Non accedet ad te malum, et flagellum non appropinquabit tabernaculo tuo.

Quoniam Angelis suis mandavit de te, ut custodiant te in omnibus viis tuis.

In manibus portabunt te, ne forte offendas ad lapidem pedem tuum.

Super aspidem et basiliscum ambulabis, et conculcabis leonem et draconem.

Quoniam in me speravit, liberabo eum; protegam eum, quoniam cognovit nomen meum.

Clamabit ad me, et ego exaudiam eum; Cum ipso sum in tribulatione, eripiam eum, et glorificabo eum.

Longitudine dierum replebo eum, et ostendam illi salutare meum.

Gloria Patri, et Filio, &c.

Psalmus 133.

ECce nunc benedicite Dominum, omnes servi Domini.

Qui statis in domo Domini, in atriis domus Dei nostri.

In noctibus extollite manus vestras in sancta, et benedicite Dominum.

Benedicat te Dominus ex Sion, qui fecit cœlum et terram.

Gloria Patri, et Filio, &c.

Ant. Miserere mei, Domine, et exaudi orationem meam.

Ant. Alleluia, alleluia, alleluia.

Hymnus.

Hymne pour toute l'année. Rome et Paris.

TE lucis ante terminum, rerum Creator poscimus, ut solita clementiâ, sis præsul ad custodiam.

Procul recedant somnia, et noctium phantasmata; Hostemque nostrum comprime, Ne polluantur corpora.

Præsta, Pater omnipotens, Per Jesum Christum Dominum, Qui tecum in perpetuum, regnat cum sancto Spiritu.

Amen.

Chapitre. Jerem. 4.

TU autem in nobis es, Domine, et nomen sanctum tuum invocatum est super nos; ne derelinquas nos, Domine Deus noster.

℟. Deo gratias.

℣. In manus tuas, Domine, commendo spiritum meum, In manus. ℟. Redemisti nos, Domine Deus veritatis. Commendo. Gloria Patri. In manus. ℣. Custodi nos, Domine, ut pupillam oculi. ℟. Sub umbra alarum tuarum protege nos.

Ant. Salva nos.

Cantique

Cantique de St. Siméon.

NUnc dimittis servum tuum, Domine, secundum verbum tuum in pace.

Quia viderunt oculi mei Salutare tuum,

Quod parasti ante faciem omnium populorum;

Lumen ad revelationem gentium, et gloriam plebis tuæ Israel.

Gloria Patri, et Filio, &c.

Ant. Salva nos, Domine, vigilantes, custodi nos dormientes; ut vigilemus cum Christo, et requiescamus in pace.

Les Prières qui suivent se disent toujours, excepté en l'Office double et d'Octave.

KYrie, eleison. Christe, eleison. Kyrie, eleison. Pater noster, &c. *tout bas jusqu'au* v. Et ne nos inducas in tentationem. ℟. Sed libera nos a malo. Credo in Deum, &c. *tout bas jusqu'au* v. Carnis resurrectionem. ℟. Vitam æternam. Amen. Benedictus es, Domine Deus patrum nostrorum; ℟. Et laudabilis et gloriosus in sæcula. v. Benedicamus Patrem et Filium, cum sancto Spiritu. ℟. Laudemus et superexaltemus eum in sæcula. v. Benedictus es, Domine, in firmamento cœli. ℟. Et laudabilis, et gloriosus, et superexaltatus in sæcula. v. Benedicat et custodiat nos omnipotens et misericors Dominus. ℟. Amen. v. Dignare, Domine, die isti. ℟. Sine peccato nos custodire. v. Miserere nostri, Domine; ℟. Miserere nostri. v. Fiat misericordia

cordiam tuam, Domine, super nos. ℟. Quemadmodum speravimus in te.

℣. Domine, exaudi orationem meam. ℟. Et clamor meus ad te veniat.

ORATIO.

VIsita, quæsumus, Domine, habitationem istam et omnes insidias inimici ab ea longè repelle: Angeli tui sancti habitent in ea, qui nos in pace custodiant; et benedictio tua sit super nos semper; Per Dominum.

℣. Domine, exaudi, &c. ℣. Benedicamus. Benedictio. Benedicat et custodiat, &c.

Après on dit une des Antiennes de la sainte Vierge selon le tems, comme elles sont à la fin de l'Office de la Vierge, et les suivantes.

VESPRES DES FÊTES DE L'ANNÉE.

Aux premieres Vêpres des Apôtres, des Martyrs et des Confesseurs Evêques, et non Evêques, on dit les cinq premiers Psaumes des Vêpres du Dimanche; et au lieu du dernier, on dit le Psaume Laudate Dominum, omnes gentes.

Aux

Aux Mr. [illegible] des Apôtres: Pseaumes, Dixit Dominus. page 294. Laudate, pueri, page [illegible] Credidi, propter. page 312. Inconvertendo, page 244.

Pseaume 138.

DOmine, probasti me et cognovisti me; tu cognovisti sessionem meam et resurrectionem meam.

Intellexisti cogitationes meas de longè: semitam meam et funiculum meum investigasti.

Et omnes vias meas prævidisti, quia non est sermo in linguâ meâ.

Ecce, Domine, tu cognovisti omnia, novissima et et antiqua: tu formasti me, et posuisti super me manum tuam.

Mirabilis facta est scientia tua ex me: confortata est et non potero ad eam.

Quo ibo à spiritu tuo? et quo à facie tuâ fugiam?

Si ascendero in cœlum, tu illic es: si descendero in infernum, ades.

Si sumpsero pennas meas diluculo, et habitavero in extremis maris;

Etenim illuc manus tua deducet me, et tenebit me dextera tua.

Et dixi: Forsitan tenebræ conculcabunt me; et nox illuminatio mea in deliciis meis.

Quia tenebræ non obscurabuntur à te, et nox sicut dies illuminabitur; sicut tenebræ ejus, ita et lumen ejus.

Quia tu possedisti renes meos: suscepisti me de utero matris meæ.

Confitebor

Confitebor, tibi quia terribiliter magnificatus es; mirabilia opera tua, et anima mea cognoscit nimis.

Non est occultatum os meum à te, quod fecisti in occulto; et substantia mea in inferioribus terræ.

Imperfectum meum viderunt oculi tui, et in libro tuo omnes scribentur; dies formabuntur, et nemo in eis.

Mihi autem nimis honorificati sunt amici tui, Deus; nimis confortatus est principatus eorum.

Dinumerabo eos, et super arenam multiplicabuntur; exurrexi, et adhuc sum tecum.

Si occideris, Deus, peccatores; viri sanguinum, declinate à me.

Quia dicitis in cogitatione; Accipient in vanitate civitates suas.

Nonne qui oderunt te, Domine, oderam; et super inimicos tuos tabescebam?

Perfecto odio oderam illos; et inimici facti sunt mihi.

Proba me, Deus, et scito cor meum; interroga me, et cognosce semitas meas.

Et vide si via iniquitatis in me est, et deduc me in viâ æternâ. Gloria Patri, &c.

Aux secondes Vêpres des Martyrs. Dixit Dominus, avec les autres du Dimanche; et au lieu du dernier, on dit le Psaume 115.

CRedidi, propter quod locutus sum; ego autem humiliatus sum nimis.

Ego dixi in excessu meo; Omnis homo mendax

Quid retribuam Domino, pro omnibus quæ retribuit mihi?

Calicem salutaris accipiam, et nomen Domini invocabo.

Vota mea Domino reddam coram omni populo ejus pretiosa in conspectu Domini mors sanctorum ejus.

O Domine, quia ego servus tuus; ego servus tuus, et filius ancillæ tuæ.

Dirupisti vincula mea; tibi sacrificabo hostiam laudis, et nomen Domini invocabo.

Vota mea Domino reddam in conspectu omnis populi ejus, in atriis domûs Domini, in medio tui, Jerusalem.

Gloria Patri, &c.

Aux secondes Vêpres des Confesseurs, Evêques, Pseaume Dixit Dominus, *page* 294, *avec les autres du Dimanche; et au lieu du dernier, on dit le Pseaume* 131.

MEmento, Domine David, et omnis mansuetudinis ejus.

Sicut juravit Domino, votum vovit Deo Jacob;

Si introiero in tabernaculum domûs meæ, si ascendero in lectum strati mei.

Si dedero somnum oculis meis, et palpebris meis dormitationem.

Et requiem temporibus meis, donec inveniam locum Domino, tabernaculum Deo Jacob.

Ecce audivimus eam in Ephratâ: invenimus eam in campis Silvæ.

Introibimus in tabernaculum ejus; adorabimus in loco ubi steterunt pedes ejus.

Surge, Domine, in requiem tuam; tu et arca sanctificationis tuæ.

Sacerdotes tui induantur justitiam, et sancti tui exultent.

Propter David servum tuum, non avertas faciem Christi tui.

Juravit Dominus David veritatem, et non frustrabitur eum: De fructu ventris tui ponam super sedem tuam.

Si custodierint filii tui testamentum meum et testimonia mea hæc quæ docebo eos.

Et filii eorum usque in sæculum sedebunt super sedem tuam.

Quoniam elegit Dominus Sion: elegit eam in habitationem sibi.

Hæc requies mea in sæculum sæculi: hic habitabo, quoniam elegi eam.

Viduam ejus benedicens benedicam: pauperes ejus saturabo panibus.

Sacerdotes ejus induam salutari; et sancti ejus exultatione exultabunt.

Illuc producam cornu David: paravi lucernam Christo meo.

Inimicos ejus induam confusione; super ipsum autem efflorebit sanctificatio mea.

Gloria Patri, &c.

Les secondes Vêpres des Confesseurs, non Evêques, se disent comme les premières.

Les Vêpres des Vierges et des non Vierges, sont

celle du petit Office de la sainte Vierge.

Les Vêpres de la Dédicace de l'Eglise sont celles du Dimanche; et au lieu du dernier Psaume on dit Laudate, Jerusalem.

Les premières et secondes Vêpres de S. Michel et des saints Anges, sont celles du Dimanche; et au lieu du dernier Psaume, on dit Confitebor tibi, Domine, *qui est aux Vêpres des Morts.*

Les Hymnes se trouvent parmi les autres ci-après.

Pour les Apôtres. Chapitre. Eph. 2.

FRatres; Jam non estis hospites et advenæ; sed estis cives Sanctorum, et domestici Dei, superædificati supra fundamentum Apostolorum et Prophetarum, ipso summo angulari lapide Christo Jesu. ℟. Deo gratias.

Pour un Martyr. Chapitre, Jac. 1.

BEatus vir qui suffert tentationem; quoniam, cùm probatus fuerit, accipiet coronam vitæ, quam promisit Deus diligentibus se. ℟. Deo gratias.

Pour plusieurs Martyrs. Chap. Sap. 3.

JUstorum animæ in manu Dei sunt, et non tanget illos tormentum mortis: visi sunt oculis insipientium mori, illi autem sunt in pace. ℟. Deo gratias.

Pour les Confesseurs Evêques. Chap. Eccl. 44.

ECce Sacerdos magnus qui in diebus suis placuit Deo, et inventus est justus, et in tempore iræ factus est reconciliatio. ℟. Deo gratias.

Pour les Confesseurs non Evêques. Chap. Eccl. 31.

BEatus vir qui inventus est sine macula, et qui post aurum non abiit, nec speravit in pecunia, et thesauris. Quis est hic, et laudabimus eum? Fecit enim mirabilia in vita sua.

℣. Deo gratias.

OFFICE POUR LA FETE DU S. SACREMENT.

Aux premières Vêpres.

Ant. SAcerdos in æternum, Christus Dominus, secundum ordinem Melchisedech, panem et vinum obtulit.

Psaume, Dixit Dominus, page 194.

Ant. Miserator Dominus, escam dedit timentibus se, in memoriam suorum mirabilium.

Psaume, Confitebor tibi, page 205.

Ant. Calicem salutaris accipiam, et sacrificabo hostiam laudis.

Psaume, Credidi, propter quod, page 212.

Ant. Sicut novellæ olivarum, Ecclesiæ tuæ sint in circuitu mensæ Domini.

Psaume, Beati omnes qui timent, page 245.

Ant. Qui pacem posuit fines Ecclesiæ, frumenti adipe satiat nos Dominus.

Psaume, Lauda, Jerusalem, page 251.

Aux secondes Vêpres et aux Laudes, après les Psaumes, on dit cette Antienne seulement. Vincenti dabo manna absconditum, et nomen novum, Alleluia.

Petit

Petit Chapitre. 1. Cor. 11.

FRatres, Ego enim accepi a Domino quod et tradidi vobis: Quoniam Dominus Jesus in qua nocte tradebatur, accepit panem, et gratias agens fregit et dixit: Accipite et manducate; hoc est corpus meum quod pro vobis tradetur: hoc facite in meam commemorationem. Deo gratias.

Hymne.

PAnge, lingua gloriosi Corporis mysterium, Sanguinisque pretiosi, Quem in mundi pretium, Fructus ventris generosi, Rex effudit gentium.

Nobis datus, nobis natus ex intactâ Virgine, Et in mundo conversatus, Sparso verbi semine, Sui mirans incolatus Miro clausit ordine.

In supremæ nocte cenæ Recumbens cum fratribus, Observatâ lege plenè Cibis in legalibus, Cibum turbæ duodenæ Se dat suis manibus.

Verbum caro panem verum Verbo carnem efficit; Fitque sanguis Christi merum, Et si sensus deficit, Ad firmandum cor sincerum Sola fides sufficit.

Tantum ergo Sacramentum Veneremur cernui; Et antiquum documentum Novo cedat ritui; Præstet fides Supplementum Sensuum defectui.

Genitori, Genitoque Laus et jubilatio, Salus, honor, virtus quoque Sit et benedictio, Procedenti ab utroque Compar sit laudatio. Amen.

℣. Panem de cœlo præstitisti eis, Alleluia.

℟. Omne delectamentum in se habentem, Alleluia.

A Magnificat, Antienne.

O quàm suavis est Domine, Spiritus tuus! qui

ut dulcedinem quam in filios demonstrares, pro suavissimo de coelo praestito, esurientes repleas bonis, fastidiosos divites dimittens inanes.

Aux secondes Vêpres, Antiphone.

O Sacrum Dominum, Corpus Christus sumitur, recolitur memoria Passionis ejus, mens impletur gratiâ, et futurae gloriae nobis pignus datur. Alleluia.

ORAMUS.

DEus, qui nobis sub Sacramento mirabili Passionis tuae memoriam reliquisti: tribue, quaesumus, ita nos corporis et sanguinis tui sacra mysteria venerari, ut redemptionis tuae fructum in nobis jugiter sentiamus; Qui vivis et regnas cum Deo Patre, &c.

A l'élévation du saint Sacrement.

AVE verum Corpus natum de Maria Virgine; Vere passum, immolatum in cruce pro homine, Cujus latus perforatum unda fluxit cum sanguine. Esto nobis praegustatum mortis in examine. O dulcis! O pie! O Jesu Fili Mariae! miserere mei. Amen.

Benedictio Dei omnipotentis, Patris, et Filii, et Spiritus sancti, descendat super vos et maneat semper. Amen.

Hymne du S. Sacrement, à Matines.

SAcris solemniis juncta sint gaudia,
Et ex praecordiis sonent praeconia;
Recedant vetera; nova sint omnia,
Corda, voces et opera.
Noctis recolitur coena novissima,

Qua

Qua Christus creditur agnum et azyma,
Dedisse fratribus, juxta legitima
Priscis indulta patribus.
Post agnum typicum, expletis epulis,
Corpus Dominicum datum discipulis,
Sic totum omnibus, quod totum singulis,
Ejus fatemur manibus.
Dedit fragilibus corporis ferculum;
Dedit et tristibus sanguinis poculum,
Dicens; Accipite quod trado vasculum;
Omnes ex eo bibite.
Sic Sacrificium istud instituit,
Cujus officium committi voluit
Solis Presbyteris, quibus sic congruit,
Ut sumant, et dent ceteris.
Panis Angelicus fit panis hominum;
Dat panis coelicus figuris terminum,
O res mirabilis! manducat Dominum
Pauper, servus, et humilis.
Te trina Deitas unaque, poscimus,
Sic nos tu visitas, sicut te colimus;
Per tuas semitas duc nos quo tendimus,
Ad lucem quam inhabitas. Amen.

A Laudes et aux Heures.

Ant. Sapientia aedificavit sibi domum, miscuit vinum, et posuit mensam, alleluia.

Pseaume, Dominus, regnavit: *et les autres de l'Office de la sainte Vierge*, page 219.

Ant. Angelorum esca nutrivisti populum tuum, et panem de coelo praestitisti eis, alleluia.

Ant. Pinguis est panis Christi, et praebebit delicias Regibus, alleluia.

Ant.

Ant. Sacerdotes sancti incensum et panes offerunt Deo alleluia.

Ant. Vincenti dabo manna absconditum et nomen novum, alleluia.

Chap. Fratres ; Ego enim *comme aux Vêpres.*

HYMNE *de S. Thomas.*

VErbum supernum prodiens, Nec Patris linquens dexteram, Ad opus suum exiens, Venit ad vitae vesperam.

In mortem a discipulo Suis tradendus aemulis, Prius in vitae ferculo Se tradidit discipulis.

Quibus sub bina specie Carnem dedit et sanguinem ; Ut duplicis substantiae Totum cibaret hominem.

Se nascens dedit socium, Convescens in edulium, Se moriens in praetium, Se regnans dat in praemium.

O salutaris Hostia, Quae coeli pandis ostium ; Bella premunt hostilia, Da robur, fer auxilium.

Uni trinoque Domino Sit sempiterna gloria, Qui vitam sine termino Nobis donet in patria. Amen.

℣. Posuit fines tuos pacem, alleluia ;

℟. Et adipe frumenti satiat te, alleluia.

A Benedictus, Antienne.

Ego sum panis vivus, qui de coelo descendit ; [illegible] ex hoc pane, vivet in aeternum.

Oraison, Deus, qui nobis [illegible] *devant à l'Epître, page 318.*

HYMNE

HYMNES

POUR TOUTE L'ANNÉE.

Pour l'Avent, à Vêpres.

HYMNE.

Conditor alme siderum, Æterna lux credentium,
Christe Redemptor omnium, Exaudi preces supplicum.

Qui condolens interitu Mortis perire seculum,
Salvasti mundum languidum, Donans reis remedium.

Vergente mundi vespere, Uti sponsus de thalamo,
Egressus honestissimâ Virginis matris clausulâ.

Cujus forti potentiae Genu curvantur omnia,
Cœlestia, terrestria, Nutu latentur subdita.

Te deprecamur agie, Venture judex saeculi,
Conserva nos in tempore, Hostis à telo perfidi.

Laus, honor, virtus, gloria, Deo Patri et Filio,
Sancto simul Pariclito, In sempiterna saecula.

Pour le jour de Noël, à Matines.

Christe Redemptor omnium, Ex Patre Patris unice, Solus ante principium Natus ineffabiliter.

Tu lumen, tu splendor Patris, Tu spes perennis omnium; Intende quas fundunt preces Tui per orbem famuli.

Memento salutis auctor, Quod nostri quondam corporis, Ex illibatâ Virgine Nascendo formam sumpseris.

Sic

Sic praesens testatur dies, Currens per annos omnium, Quòd solus à sede Patris Mundi salus advenerit.

Hunc coelum, terra, hunc mare, Hunc omne quod in eis est Autorem adventûs tui, Laudans exultat cantico.

Nos quoque qui sancto tuo Redempti sanguine sumus, Ob diem natalis tui Hymnum novum concinimus. Gloria tibi, Domine, &c.

Pour la Fête des Saints Innocens.

SAlvete, flores martyrum, Quos lucis ipso in limine Christi insecutor sustulit, Ceu turbo nascentes rosas.

Vos prima Christi victima, Grex immolatorum tener, Aram ante ipsam simplices Palmâ et coronis luditis. Gloria tibi Domine, &c.

Pour l'Epiphanie ou les Rois.

HOstis Herodes impie, Christum venire quid times? Non eripit mortalia, Qui regna dat coelestia.

Ibant Magi, quam viderant Stellam sequentes praeviam: Lumen requirunt lumine, Deum fatentur munere.

Lavacra puri gurgitis Coelestis Agnus attigit, Peccata quae non detulit, Nos abluendo, sustulit.

Novum genus potentiae, Aquae rubescunt hydriae, Vinumque jussa fundere, Mutavit unda originem.

Gloria tibi, Domine, Qui apparuisti hodie, Cum patre et sancto Spiritu, in sempiterna saecula.

Amen.

Pa

Pour la Fête de St. Joseph.

HYMNE.

TE Joseph, celebrent agmina Cœlitum,
Te cuncti resonent Christianum chori;
Qui clarus meritisque tuis es inclytæ
Casto fœdere Virgini.
ARMO cum tumidam germine conjugem
Admirans, dubio tangeris anxius;
Afflatu superi Flaminis Angelus
Conceptum puerum ducet.
TU natum Dominum stringis; ad exteras,
Egypti profugum te sequeris plagas;
Amissum solymis quæris et invenis,
Miscens gaudia fletibus.
POST mortem reliquos mors pia consecrat,
Palmamque emeritos gloria suscipit.
Tu vivens, Superis par, frueris Deo,
Mirâ sorte beatior.
NOBIS, summa Trias, parce precantibus;
Da, Joseph, meritis sydera scandere;
Ut tandem liceat nos tibi perpetim
Gratum promere canticum. Amen.

Pour le Carême à Vêpres.

AUdi, benigne, Conditor, Nostras preces cum fletibus, In hoc sacro jejunio Fusas quadragenario.
Scrutator alme cordium, Infirma tu scis virium: Ad te reversis exhibe Remissionis gratiam.
Multum quidem peccavimus Sed parce confitentibus, Ad laudem tui nomini Confer medelam languidis.

Sic

Sic corpus [illegible] conteri Dona per abstinentiam,
Jejunet ut mens sobria a labe prorsus criminum.
Præsta beata Trinitas; Concede, simplex Unitas,
Ut fructuosa sint pius jejuniorum munera.
Amen.

Pour le jour de la Passion.

VExilla Regis prodeunt, Fulget Crucis mysterium,
Quo carne carnis Conditor Suspensus est patibulo.
Quo vulneratus insuper Mucrone diro lanceæ,
Ut nos lavaret crimine, Manavit unda et sanguine.
Impleta sunt quæ concinit David fideli carmine,
Dicens: In nationibus Regnavit a ligno Deus.
Arbor decora et fulgida, Ornata Regis purpura
Electa digno stipite Tam sancta membra tangere.
Beata cujus brachiis Sæcli pependit pretium;
Statera facta corporis, Prædamque tulit tartari.
O Crux, ave, spes unica, Hoc Passionis tempore
Auge piis justitiam, Reisque dona veniam.
Te, summa Deus Trinitatis, Collaudet omnis spiritus; Quos per Crucis misterium Salvas, rege per saecula. Amen.

A Matines.

PAnge lingua, gloriosi Praelium certaminis, Et super crucis trophaeum Dic triumphum nobilem, Qualiter Redemptor orbis Immolatus vicerit.
De parentis protolasti Fraude factor condolens, Quando pomi noxialis Morsu in mortem corruit; Ipse lignum tunc notavit, Damna ligni ut solveret.
Hoc opus nostrae salutis Ordo depoposcerat,
Multiformis

Multiformis proditoris Ars ut artem falleret, Et medelam ferret inde, Hostis unde laeserat.

Quando venit ergo sacri Plenitudo temporis, Missus est ab arce Patris Natus orbis conditor, Atque ventre virginali Caro factus prodiit.

Vagit infans inter arcta Conditus praesepia: Membra pannis involuta Virgo mater alligat; Et manus, pedesque, et crura Strictâ cingit fasciâ.

Gloria et honor Deo Usquequaque altissimo, Una Patri, Filioque, Inclyto Paraclito; Cui laus est et potestas, Per aeterna saecula Amen.

A Laudes.

LUstris sex, qui jam peractis Tempus implens corporis, Se volente natus ab hoc Passione deditus, agnus in crucis lavatur Immolandus stipite.

Hic acetum, fel, arundo, Sputa, clavi, lancea: Mite corpus perforatur; Sanguis, unda profluit, Terra, pontus, astra, mundus, Quo lavantur flumine.

Crux fidelis inter omnes, Arbor una nobilis: Nulla sylva talem profert Fronde, flore, germine: Dulce lignum, dulces clavos, Dulce pondus sustinet.

Flecte ramos, arbor alta, Tensa laxa viscera: Et rigor lentescat ille Quem dedit nativitas, Ut superni membra Regis Miti tendas stipite.

Sola digna tu fuisti Ferre saecli pretium, Atque portum praeparare arca mundo naufrago, Quem sacer cruor perunxit Fusus Agni corpore.

Gloria et honor Deo, &c. *ut dessus,*

Pour le jour de Pâques, et durant l'Octave. Prose.

VIctimæ Paschali laudes immolent Christiani.

Agnus redemit oves, Christus innocens Patri reconciliavit peccatores.

Mors et vita duello conflixêre mirando; dux vitæ mortuus regnat vivus.

Die nobis, Maria, quid vidisti in via?

Sepulcrum christi viventis, et gloriam vidi resurgentis.

Angelicos testes, sudarium et vestes.

Surrexit christus spes nostra, præcedet vos in Galilæam.

Scimus christum surrexisse à mortuis verè. Tu nobis, victor Rex, miserere. Alleluia.

Le Dimanche d'après Pâque in albis. *& jusqu'à l'Ascension, à Vêpres.*

AD cœnam agni providi, et stolis albis candidi Post transitum maris rubri, Christo canamus Principi.

Cujus corpus sanctissimum In ara crucis torridum, Cruore ejus roseo Gustando vivimus Deo.

Protecti Paschæ vespere A devastante Angelo. Erepti de durissimo Pharaonis imperio.

Jam Pascha nostrum Christus est, qui immolatus Agnus est: Sinceritatis azyma, Caro ejus oblata est.

O vere digne Hostia, Per quam fracta sunt tartara, Redemptus plebs captivata, Reddita vitæ præmia!

Consurgit Christus tertio, Victor redit de barathro,

Tyrannum

Tyrannum trudens vinculo, Et paradisum reserans.

Quaesumus, auctor omnium; In hoc Paschali gaudio, Ab omni mortis impetu Tuum defende populum.

Gloria tibi, Domine, Qui surrexisti à mortuis, Cum Patre et sancto Spiritu, In sempiterna saecula. Amen.

Depuis l'Ascension jusqu'à la Pentecôte.

HYMNE.

JEsu nostra redemptio, Amor et desiderium, Deus creator omnium, Homo in fine temporum:

Quae te vicit clementia, Ut ferres nostra crimina, Crudelem mortem patiens, Ut nos à morte tolleres!

Inferni claustra penetrans, Tuos captivos redimens, Victor triumpho nobili Ad dextram Patris residens.

Ipse te cogat pietas, Ut mala nostra superes, Parcendo; et voti compotes Nos tuo vultu saties.

Tu esto nostrum gaudium, qui es futurus praemium: Sint nostra in te gaudia, Per cuncta semper saecula. Amen.

Pour le jour de la Pentecôte, et l'Octave.

VEni, Creator Spiritus; Mentes tuorum visita, Imple supernâ gratiâ Quae tu creasti pectora.

Qui Paracletus diceris, Donum Dei altissimi, Fons vivus, ignis, charitas, et spiritalis unctio.

Tu septiformis munere Dextrae Dei tu digitus, Tu rite promissum Patris, Sermone ditans guttura.

Accende lumen sensibus, Infunde amorem cordibus, Infirma nostri corporis, Virtute firmans perpeti.

Hostem repellas longius, Pacemque dones protinùs; Ductore sic te praevio, Vitemus omne noxium.

Per te sciamus da Patrem, Noscamus atque Filium, Te utriusque Spiritum Credamus omni tempore.

Gloria Patri Domino, Natoque qui à mortuis Surrexit, ac Paraclito, In saeculorum saecula. Amen.

Pour le jour de la très-sainte Trinité.

O Lux beata Trinitas, Et principalis Unitas, Jam sol recedit igneus, Infunde lumen cordibus.

Te mane laudum carmine, Te deprecemur vesperi; Te nostra supplex gloria Per cuncta laudet saecula.

Deo Patri sit gloria, Ejusque soli Filio Cum Spiritu Paraclito, et nunc et in perpetuum. Amen.

Pour le jour de S. Jean-Baptiste.

UT queant laxis resonare fibris Mira gestorum famuli tuorum, Solve polluti labii reatum, Sancte Joannes.

Nuntius celso veniens olympo, Te Patri magnum fore nasciturum, Nomen et vitae seriem gerendae Ordine promit.

Ille promissi dubius superni, Perdidit promptae modulos loquelae; Sed reformasti genitus perempto

tae Organa vocis.

Ventris obstruso recubans cubili, Senseras Regem thalamo manentem. Hinc parens nati meritis uterque Abdita pandit.

Gloria Patri, genitarque Proli, Et tibi compar utriusque semper Spiritus alme, Deus unus, omni Tempore saecli. Amen.

Pour le jour de S. Pierre et S. Paul.

AUreâ luce et decore roseo,
Lux lucis, omne perfudisti saeculum,
Decorans coelos inclyto martyrio,
Hac sacrâ die quae dat reis veniam.

Janitor coeli, Doctor orbis pariter,
Jucices saeculi, vera mundi lumina,
Per crucem alter, alter ense triumphans,
Vitae senatum laureati possident.

O felix Roma, quae tantorum Principum
Es purpurata pretioso sanguine!
Non laude tuâ, sed ipsorum meritis,
Excellis omnem mundi pulchritudinem.

Sit Trinitati sempiterna gloria,
Honor, potestas atque jubilatio,
In unitate, cui manet imperium,
Ex tunc, et modò per aeterna saecula. Amen.

A Laudes. Hymne.

JAm bone Pastor Petre, clemens accipe
Vota precantûm; et peccati vincula
Resolve tibi potestate traditâ,
Qua cunctis coelum verbo claudis, aperis.

DOctor egregie Paule, mores instrue,
Et mente polum nos transferre satage.

Donec perfectum largiatur plenius,
Evacuato quod ex parte gerimus.
Sit Trinitati sempiterna gloria,
Honor potestas atque jubilatio,
In unitate, cui manet imperium,
Et tunc, et modò per æterna sæcula. Amen.

Ces deux derniers versets se disent le jour de saint Paul, 30 Juin, à Vêpres, et le jour de sa Conversation le 25 Janvier à Vêpres et à Matines.

Pour la Fête de sainte Marie Magdelaine.

PAtet superni luminis, Cùm Magdalenam respicis, Flammis amoris excitas, Celumque solvis pectoris.

Amore currit saucia Pedes beatos ungere Lavare fletu, tergere Comis, Comis, et ore lambere.

Astare non timet cruci, Sepulchro inhaeret anxia, Truces nec horret milites; Pellit timorem charitas.

O vera, Christe, charitas! Tu nostra purga crimina, Tu corda reple gratiâ, Tu redde cœli præmia.

Deo Patri sit gloria, Ejusque soli Filio, Cum Spiritu Paraclito, et nunc et in perpetuum. Amen.

A la Fête de St. Pierre aux liens, le premier jour d'Août.

PEtrus beatus catenarum laqueos,
Christo jubente, rupit mirabiliter;
Custos ovilis, et Doctor Ecclesiæ,
Pastorque gregis, conservator ovium,
Arcet luporum truculentam rabiem.
Gloria Patri per immensa sæcula,

Sit

Sit tibi, Nate, decus et imperium ;
Honor, potestas, sanctoque Spiritui ;
Sit Trinitati salus individua.
Per infinita saeculorum saecula. Amen.

A Laudes.

Pour la Transfiguration de notre Seigneur.

QUicumque Christum quaeris.
Oculos in altum tollite ; Illic licebit videre Signum perennis gloriae.

Illustre quidem cernimus, Quod nesciat finem pati, Sublime, celsum, interminum, Antiquius coelo et chaos.

Hic illi Rex est Gentium, Populique Rex Judaïci, Promissus Abrahae patri, Ejusque in aevum semini.

Hunc, et Prophetis testibus, iisdemque signatoribus, Testatur et Pater jubet Audire nos et credere.

Gloria tibi, Domine, qui apparuisti hodiè, Cum Patre et sancto Spiritu, in sempiterna saecula. Amen.

Pour le jour de Saint Michel.

TIbi, Christe, splendor Patris, Vita, virtus cordium, In conspectu Angelorum, Vatis, voce psallimus Alternantes personando, Meles damus vocibus.

Collaudamus versantes Omnes coeli milites, Sed praecipuè primatem Coelestis exercitûs Michaelem, in virtute Conterentem Zabulon.

Quo custode procul pelle, Rex Christe piissime, Omne nefas inimici : Mundos corde et corpore,

Paradiso redde tuo Nos sola clementia.

Gloriam Patri melodis Personemus vocibus, Gloriam Christo canamus, Gloriam Parachto, Qui trinus et unus Deus Extat ante saecula. Amen.

Pour tous les Saints, à Vêpres.

CHriste Redemptor omnium, Conserva tuos famulos, Beatae semper Virginis Placatus sanctis precibus.

Beata quoque agmina Coelestium Spirituum, Praeterita praesentia. Futura mala depelite.

Vates aeterni Judicis, Apostolique Domini, Suppliciter exposcimus Salvari vestris precibus.

Martyres Dei inclyti, Confessoresque lucidi, Vestris orationibus Nos ferte in coelestibus.

Chori sanctarum Virginum, Monachorumque omnium, Simul cum Sanctis omnibus, Consortes Christi facite.

Gentem soluta perfidam, Credentium de finibus; Ut Christo laudes debitas Persolvamus alacriter.

Gloria Patri ingenito, Ejusque Unigenito, Una cum sancto Spiritu, In sempiterna saecula. Amen.

HYMNES POUR LE COMMUN DES SAINTS.

Pour les Apôtres.

EXultet coelum laudibus, Resultet terra gaudiis: Apostolorum gloriam Sacra canunt solemnia.

Vos saecli justi judices, Et vera mundi lumina, Vestris precamur cordium, Audite preces supplicum.

Qui coelum verbo claudiis, Seraſque ejus solvitis,

ris, Nos a peccatis omnibus Solvite jussu quaesumus.

Quorum praecepto subditur Salus et langnor omnium, Sanate aegros moribus, Nos reddentes virtutibus.

Ut cum Judex advenerit Christus in fine saeculi, Nos sempiterni gaudii Faciat esse compotes.

Deo Patri sit gloria, Ejusque soli Filio, Cum Spiritu paraclito, et nunc et in perpetuum. Amen.

Au tems de Pâques.

TRistes erant Apostoli De nece sui Domini, Quem morte crudelissimâ Servi damnâsant impii.

Sermone blando Angelus Praedixit mulieribus; In Galilaea Dominus Videndus est quantotius.

Illae dum pergunt concitae Apostolis hoc dicere, Videntes eum vivere, Christi tenens vestigia.

Quo agnito, Discipuli In Galilaeam propere Pergunt videre faciem Delectatam Domini.

Quaesumus, auctor omnium, in hoc Paschali gaudio, Ab omni mortis impetu Tuum defende populum.

Gloria tibi, Domine,
Qui surrexisti à mortuis,
Cum Patre et sancto Spiritu,
In sempiterna saecula. Amen.

Pour un Martyr en tout tems, à Vêpres et à Matines.

DEus, tuorum militum Sors, et corona, praemium; Laudes canentes Martyris Absolve nexu criminis.

Hic nempe mundi gaudia, et blandimenta noxia,
Caduca nec deputans, Pervenit ad coelestia.
Poenas cucurrit fortiter, Et sustulit viriliter: Pro
te effundens sanguinem, Aeterna dona possidet.
Ob hoc precatu supplici Te poscimus, piissime;
In hoc triumpho Martyris, Dimitte noxam servulis.
Laus et perennis gloria.
Deo Patri, et Filio,
Sancto simul Paraclito,
In sempiterna saecula. Amen.

Pour plusieurs Martyrs.

SAnctorum meritis inclyta gaudia
Pangamus socii, gestaque fortia;
Nam gliscit animus promere canibus
Victorum genus optimum.
Hi sunt quos retinent mundus inhorruit;
Ipsum nam fictili flore per aridum
Spreverè penitus, teque secuti sunt,
Rex Christe bone Coelitum.
Hi pro te furias atque ferocia
Calcatrum hominum, saevaque verbera;
His cessit lacerans fortiter ungula,
Nec carpsit penetralia.
Caeduntur gladiis more bidentium;
Non murmur relonat, non querimonia,
Sed corde tacito mens bene conscia
Conservat patientiam.
Quae vox, quae poterit lingua referre
Quae tu Martyribus munera praeparas!
Rubri nam fluido sanguine, laurea
Ditantur bene fulgida.

Te, trina Deitas unaque, poscimus
Ut culpas abluas, noxia subtrahas,
Des pacem famulis, nos quoque gloriam
Per cuncta tibi saecula.

Aux temps de Pâques.

REx glorioſe Martyrum, Corona confitentium,
qui reſpuentes terrea perducis ad coeleſtia:
Aurem benignam protinus Appone noſtris vocibus; Trophaea ſacra pangimus, Ignoſce quod deliquimus.

Tu vincis in Martyribus, Parcendo confeſſoribus:
Tu vince noſtra crimina, Donando indulgentiam.
Deo Patri ſit gloria, &c.

Pour les Confeſſeurs, Evêques et non Evêques.

ISte Confeſſor Domini ſacratus,
Feſta plebs cujus celebrat per orbem,
Hodie laetus meruit ſecreta Scandere coeli.

Qui pius, prudens, humilis, pudicus,
Sobrius, caſtus fuit et quietus,
Vita dum praeſens vegetavit ejus
Corporis artus,

Ad ſacrum cujus tumulum frequenter,
Membra languentum modò ſanitati
Quolibet morbo fuerint gravata,
Reſtituuntur.

Unde nunc noſter chorus in honorem
Ipſius, hymnum canit hunc libenter,
Ut piis ejus meritis juvemur
Omne per aevum.

Sit ſalus illi, decus atque virtus,
Qui ſupra coeli reſidens cacumen.

Totius mundi machinam gubernat
Trinus et unus.

Pour les Vierges et Martyrs.

JEsu corona Virginum, Quem mater illa concipit, Quem sola Virgo parturit. Haec vota clemens accipe.

Qui pascis inter lilia, Septus choreis Virginum, Sponsus decorus gloria, Sponsisque reddens praemia.

Quocumque pergis, Virgines Sequuntur, atque laudibus Post te canentes currunt, Hymnosque dulces personant.

Te deprecamur largius, Nostris adauge sensibus, Nescire prorsus omnia Corruptionis vulnera.

Laus, honor, virtus, gloria,
Deo Patri et Filio,
Sancto simul Paraclito.
In sempiterna saecula. Amen.

Pour les Veuves.

FOrtem virili pectore Laudemus omnes foeminam, Quae sanctitatis gloria Ubique fulget inclyta.

Haec Christi amore saucia, Dum mundi amorem noxium Horrescit, ad coelestia Iter peragit arduum.

Carnem domans jejuniis, Dulcique mentem pabulo Orationis nutriens, Coeli potitur gaudiis.

Rex Christe, virtus fortium, Qui magna solus efficis: Hujus precatu, quaesumus, Audi benignus supplices.

Deo Patri sit gloria,
Ejusque soli Filio, &c.

Pour

Pour la Dédicace de l'Egliſe.

URbs Jeruſalem beata, Dicta pacis viſio, Quæ conſtruitur in cœlis Vivis ex lapidibus, Et Angelis coronata, Ut ſponſata comptura.

Nova veniens è cœlo, Nuptiali thalamo: Præparata, ut ſponſata Copuletur Domino: Plateæ et muri ejus, Ex auro purißimo.

Plateæ nitent margaritis Adytis patentibus; Et virtute meritorum, Illuc introducitur Omnis qui ob Chriſti nomen Hic in mundo premitur.

Tonſionibus, preſſuris Expoliti lapides Suis coaptantur locis permanſuri Sacris ædificiis.

Gloria et honor Deo Uſquequaque altiſſimo. Uni Patri Filioque, Inclyto Paraclito, Cui laus eſt et poteſtas Per æterna ſæculà. Amen.

LES PROSES DE TOUTE L'ANNÉE

Pour le jour de la Pentecôte. PROSE.

VEni, ſancte Spiritus, et emitte cœlitus Lucis tuæ radium.

Veni, pater pauperum, Veni, dator munerum;

munerum ; Veni, lumen cordium.

Conſolator optime, Dulcis hoſpes, animæ, Dulce refrigerium.

In labore requies, In æſtu temperies, In fletu ſolatium.

O lux beatiſſima, Reple cordis intima Tuorum fidelium.

Sine tuo numine, Nihil eſt in homine, Nihil eſt innoxium.

Lava quod eſt ſordidum, Riga quod eſt aridum Sana quod eſt ſaucium.

Flecte quod eſt rigidum Fove quod eſt frigidum, Rege quod eſt devium.

Da tuis fidelibus In te confidentibus Sacrum ſeptenarium.

Da virtutis meritum, Da ſalutis exitum, Da perenne gaudium.

Pour la Fête du S. *Sacrement.* PROSE.

LAuda, Sion, Salvatorem ; Lauda ducem et paſtorem In hymnis et canticis.

Quantum potes, tantum aude ; Quia major omni laude, Nec laudare ſufficis.

Laudi thema ſpecialis, Panis vivus et vitalis Hodie proponitur.

Quem

Quem in ſacræ mensâ cœnæ Turbæ fratrum duodenæ Datum non ambigitur.

Sit laus plena, ſit ſonora, Sit jucunda, ſit decora Mentis jubilatio.

Dies enim ſolemnis agitur, In qua mensæ prima recolitur Hujus inſtitutio.

In hac mensa novi regis, Novum Paſcha novæ legis Phaſe vetus terminat.

Vetuſtatem novitas, Umbram fugat veritas: Noctem lux eliminat.

Quod in cœna Chriſtus geſſit, Faciendum hoc expreſſit In ſui memoriam.

Docti ſacris inſtitutis, Panem vinum in ſalutis Conſecramus hoſtiam.

Dogma datur Chriſtianis, Quòd in carnem tranſit panis, Et vinum in ſanguinem.

Quod non capis, quod non vides, Animosa firmat fides, Præter rerum ordinem.

Sub diverſis ſpeciebus, Signis tantum, et non rebus, Latent res eximiæ.

Caro cibus, ſanguis potus, Manet tamen Chriſtus totus Sub utraque ſpécie.

A ſumente non conciſus, Non confractus, non diviſus, Integer accipitur.

Sumit unus, ſumunt mille; Quantum

isti, tantum ille; Nec sumptus consumitur.

Sumunt boni, sumunt mali, Sorte tamen inæquali, Vitæ vel interitus.

Mors est malis, vita bonis: Vide paris sumptionis Quam sit dispar exitus.

Fracto demum Sacramento, Ne vacilles sed memento, Tantum esse sub fragmento, Quantum toto tegitur.

Nulla rei fit scissura, Signi tantum fit fractura, Quâ nec status nec statura Signati minuitur.

Ecce panis Angelorum, Factus cibus viatorum: Vere panis filiorum, Non mittendus canibus.

In figuris præsignatur, Cùm Isaac immolatur; Agnus Paschæ deputatur, Datur manna patribus.

Bone Pastor, Panis vere; Jesu, nostri miserere; Tu nos pasce, nos tuere Tu nos bona fac videre In terrâ viventium.

Tu qui cuncta scis et vales, qui nos pascis hic mortales, Tuos ibi commensales, Cohæredes et sodales Fac sanctorum civium. Amen.

* * *

Cant

Chant joyeux au temps de Pâques.

Alleluia, alleluia, alleluia.

O Filii et filiæ Rex cœlestis, Rex gloriæ, Morte surrexit hodie. Alleluia.

Alleluia, alleluia, alleluia.

Et manè primâ Sabbati, Ad hostium monumenti Accesserunt Discipuli. Alleluia.

Et Maria Magdalene, Et Jacobi et Salome, Venerunt corpus ungere. Alleluia.

In albis sedens Angelus, prædixit mulieribus, In Galilæa est Dominus. Alleluia.

Et Joannes Apostolus Cucurrit Petro citiùs, Monumento venit priùs. Alleluia.

Discipulis astantibus, In medio stetit Christus, dicens : Pax vobis omnibus. Alleluia.

Ut intellexit Didymus Quia surrexerat Jesus, Remansit fere dubius. Alleluia.

Vide, Thoma, vide latus, vide pedes, vide manus; Noli esse incredulus. Alleluia.

Quando Thomas vidit Christum, Pedes, manus, latus suum, Dixit : Tu es

Deus meus. Alleluia.

Beati qui non viderunt, Et firmiter crediderunt, Vitam æternam habebunt. Alleluia.

In hoc festo sanctissimo Sit laus et jubilatio; Benedicamus Domino; Alleluia.

Ex quibus nos humillimas, Devotas atque debitas, Deo dicamus gratias. Alleluia.

Alleluia, alleluia; alleluia.

LIT.

LITANIES ET ORAISONS *POUR TOUS LES JOURS DE LA* SEMAINE.

POUR LE DIMANCHE.

Litanies en l'honneur du S. Nom de Jesus.

KYrie, eleiſon. Chriſte, eleiſon.
Kyrie, eleiſon,
Jeſu, audi nos. Jeſu, exaudi nos.
Pater de cœlis, Deus, Miſerere nobis.
Fili Redemptor mundi, Deus,
Spiritus ſancte, Deus,
Sancta Trinitas, unus Deus,

Jeſu

Jesu Fili Dei vivi,
Jesu splendor Patris,
Jesu candor lucis æternæ,
Jesu Rex gloriæ,
Jesu Sol justitiæ,
Jesu Fili Mariæ Virginis,
Jesu admirabilis,
Jesu Deus fortis,
Jesu Pater futuri sæculi,
Jesu magni consilii Angele,
Jesu potentissime,
Jesu patientissime,
Jesu obedientissime,
Jesu mitis et humilis corde,
Jesu amator castitatis,
Jesu amator noster,
Jesu Deus pacis,
Jesu auctor vitæ,
Jesu exemplar virtutum,
Jesu zelator animarum,
Jesu Deus noster,
Jesu refugium nostrum,
Jesu Pater pauperum,
Jesu thesaurus fidelium,
Jesu bone Pastor,
Jesu lux vera,

miserere nobis.

Jesu sapientia æterna,
Jesu bonitas infinita,
Jesu via et vita nostra,
Jesu gaudium Angelorum,
Jesu Rex Patriarcharum,
Jesu inspirator Prophetarum,
Jesu Magister Apostolorum,
Jesu Doctor Evangelistarum,
Jesu fortitudo Martyrum,
Jesu lumen Confessorum,
Jesu puritas Virginum,
Jesu corona Sanctorum omnium,
Propitius esto, Parce nobis, Jesu.
Propitius esto, Exaudi nos, Jesu.
Ab omni malo, Libera nos, Jesu.
Ab omni peccato, libera.
Ab irâ tuâ, libera.
Ab insidiis diaboli,
A spiritu fornicationis,
A morte perpetuâ,
A neglectu inspirationum tuarum.
Per mysterium sanctæ Incarnationis tuæ,
Per Nativitatem tuam,
Per infantiam tuam,
Per divinissimam vitam tuam,
Per agoniam et Passionem tuam,

miserere nobis.

Jesu

Per

Per Crucem et direlictionem tuam,
Per languores tuos,
Per mortem et sepulturam tuam,
Per resurrectionem tuam,
Per gaudia tua,
Per gloriam tuam,
Agnus Dei qui tollis peccata mundi, Parce nobis, Jesu,
Agnus Dei, qui tollis peccata mundi, exaudi nos, Jesu,
Agnus Dei, qui tollis peccata mundi, miserere nobis,
Jesu audi nos,
Jesu, exaudi nos,
Kyrie, eleison,
Christe, eleison,
Kyrie, eleison,
Pater noster, *tout au long.*

℣. Sit nomen Domini benedictum,
℣. Ex hoc nunc et usque in sæculum.

ORREMUS.

DOmine Jesu Christe, qui dixisti, petite et accipietis, quærite et invenietis, pulsate et aperietur vobis: quæsumus, da nobis petentibus divinissimi tui amoris affectum; ut te toto corde, ore et

et opere diligamus, et à tuâ nunquam laude ceſſemus.

Humanitatis tuæ ipſâ divinitate unctæ, Domine Jeſu Chriſte, timorem pariter et amorem fac nos habere perpetuum ; quia nunquam tuâ gubernatione deſtituis, quos in ſoliditate tuæ dilectionis inſtituis ; Qui vivis et regnas in ſæcula ſæculorum.

R. Amen.

POUR LE LUNDI.

Les Litanies des Saints Anges.

KYrie, eleiſon, Chriſte, eleiſon.
Kyrie, eleiſon. Chriſte, audi nos.
Chriſte, exaudi nos.
Pater de cælis, Deus, Miſerere nobis.
Fili Redemptor mundi, Deus, miſ.
Spiritus Sancte Deus, miſ.
Sancta Trinitas, unus Deus, miſ.
Sancta Maria mater Regis Angelorum, Ora pro nobis.
Sancta Maria Angelorum dulcedo, Ora,
Sancta Maria virtutum ſuavitas, ora.
Sancta Maria Thronum lætitia, ora.
Sancta Maria Dominationum fragrantia.
Sancta Maria Poteſtatum gaudium, ora.

Sancta

Sancta Maria Principatuum requies, ora.
Sancta Maria Cherubim Regina, ora.
Sancta Maria Seraphim Princeps, ora.
Sancte Michael, qui populo Dei semper defensor fuisti, ora.
Sancte Michael, qui Luciferum cum complicibus rebellibus de cœlo deturbasti, o.
Sancte Michael, qui accusatorem fratrum nostrorum in profundum inferni detrusisti, ora pro nobis.
Sancte Gabriel, qui Danieli divinam visionem patefecisti, ora.
Sancte Gabriel, qui Joannis Baptistæ ortum et ministerium prænuntiasti, ora.
Sancte Gabriel, qui incarnationis Verbi divini nuntius extitisti, ora.
Sancte Raphael, qui Tobiam salvum fecisti et reduxisti, ora.
Sancte Raphael, qui Tobiam seniorem illustrasti, ora.
Sancti Angeli, orate pro nobis.
Qui super Dei solium excelsum et elevatum statis, orate.
Qui, jugiter Deo, Sanctus, Sanctus, Sanctus, concinitis, orate.
Qui discussis tenebris, mentem nostram illu-

illuminatis, orate.
Qui divina hominibus nuntiatis, orate
Qui hominum cuſtodiam à Deo accepiſtis, orate pro nobis.
Qui ſemper faciem Patris, qui in coelis eſt, videtis, orate.
Qui ſuper uno peccatore poenitentiam agente gaudetis, orate.
Qui Sodomitas cæcitate percuſſiſtis. orate.
Qui Loth de medio peccatorum eduxiſtis, orate pro nobis.
Qui per ſcalam Jacob aſcendiſtis et deſcendiſtis, orate.
Qui in monte ſina divinam Legem Moyſi tradiſtis, orate.
Qui, Chriſto nato, gaudium hominibus annuntiatis, orate.
Qui Chriſto in deſerto miniſtraviſtis, or.
Qui Lazarum in ſinu Abrahæ deportaſtis, orate pro nobis,
Qui juxta Chriſti ſepulchrum in albis ſediſtis, orate.
Qui, Chriſto in coelum aſcendente, ejus Diſcipulis apparuiſtis, orate.
Qui electos in fine ſæculi congregaturi eſtis, orate.

Qui de Christi regno omnia scandala colligetis, orate,
Qui malos de medio justorum separabitis, orate pro nobis.
Qui orantium preces ad Deum defertis, orate pro nobis,
Qui morientibus assistitis, orate,
Qui animas justorum ab omni labe purgatas ad cœlum deducitis, orate,
Qui prodigia et miracula virtute Dei perpetrastis. orate.
Qui hæreditatem salutis capiantibus in ministerium mittemini, orate,
Qui Babilonem curatis, et nolentem curari migrando deseritis, orate,
Qui super regna et provincias constituti estis, orate,
Qui hostium exercitus sæpè dissipatis,
Qui Dei famulos ex carceribus et aliis vitae periculis saepè liberastis, orate,
Qui sanctis Martyribus in tormentis saepè solatio fuistis. orate,
Qui Ecclesiae Praelatos et Principes ejusdem nutritios peculiari curâ fovere soletis. orate,

Omn

Omnes Sancti beatorum Spirituum ordines, orate.

℣. Adorate Dominum.

℟. Omnes Angeli ejus,

OREMUS.

DEus, qui miro ordine Angelorum ministeria nominumque dispensas concede propitius, ut à quibus tibi ministrantibus in coelo semper assistitur, ab his in terrâ vita nostra muniatur ; Per Dominum, &c

OREMUS.

DA nobis quaesumus, Domine, sanctorum Angelorum tuorum gloriam ineffabili devotione venerari ; ut quos dignâ mente non possumus celebrare, humilibus saltèm frequentemus obsequiis : Per Dominum nostrum, &c

---

POUR LE MARDI,

Les Litanies en l'honneur de sainte Anne, Mere de la Vierge Marie.

KYrie, eleison, Christe, eleison.

℣. Kyrie, eleison. Christe, audi nos.

℟. Christe, exaudi nos

Pater de coelis Deus, Miserere nobis.

Fili Redemptor mundi, Deus, Mis.
Spiritus sancte, Deus, Mis.
Sancta Trinitas, unus Deus, Mis.
Sancta Anna, Ora pro nobis.
Sancta Anna avia Christi,
Sancta Anna mater Mariae Virginis,
Sancta Anna sponsa Joachim,
Sancta Anna socrus Joseph,
Sancta Anna arca Noe,
Sancta Anna arca foederis Domini,
Sancta Anna mons Oreb,
Sancta Anna radix Jesse.
Sancta Anna arbor bona,
Sancta Anna vitis fructifera,
Sancta Anna regali ex progenie orta,
Sancta Anna laetitia Angelorum,
Sancta Anna proles Patriarcharum,
Sancta Anna oraculum Prophetarum,
Sancta Anna gloria Sanctorum et Sanctarum, ora
Sancta Anna gloria Sacerdotum et Levitarum, ora
Sancta Anna nubes rorida, ora
Sancta Anna nubes candida, ora
Sancta Anna nubes clara, ora
Sancta Anna vas plenum gratiae, ora

Sancta Anna ſpeculum obedientiæ, ora.
Sancta Anna ſpeculum patientiæ, ora.
Sancta Anna ſpeculum miſericordiæ, ora.
Sancta Anna ſpeculum devotionis, ora.
Sancta Anna propugnaculum Eccleſiæ,
Sancta Anna refugium peccatorum, ora.
Sancta Anna auxilium Chriſtianorum,
Sancta Anna liberatio captivorum,
Sancta Anna ſolatium conjugatorum,
Sancta Anna mater viduarum,
Sancta Anna matrona Virginum,
Sancta Anna portus ſalutis navigantium,
Sancta Anna via peregrinorum, ora.
Sancta Anna medecina infirmorum, ora.
Sancta Anna ſanitas languentium, ora.
Sancta Anna lumen cæcorum, ora.
Sancta Anna lingua mutorum, ora.
Sancta Anna auris ſurdorum, ora.
Sancta Anna conſolatrix afflictorum, ora.
Sancta Anna auxiliatrix omnium ad te clamantium, Intercede pro nobis.

℣. Dilexit Dominus ſanctam Annam.
℟. Et amator factus eſt formæ illius.

OREMUS.

OMnipotens ſempiterne Deus, qui beatam Annam in Genetricis Unigeniti

tui matrem eligere dignatus es ; concede propitius ut qui ejus commemorationem fideli devotione recolimus, ipsius meritis aeternae vitae suffragia consequamur; Per,

POUR LE MERCREDI.

Les Litanies de Saint Joseph.

Kyrie, eleison. Christe, eleison. Kyrie, eleison. Christe, eleison. Christe, exaudi nos,
Pater de cœlis, Deus, Miserere nobis,
Fili Redemptor mundi, Deus, miserere,
spiritus sancte, Deus, miserere,
sancta Trinitas unus Deus, mis.
sancta Maria Regina totius mundi, ora,
sancte Joseph beatæ Virginis sponse, ora,
sancte Joseph in ventre justificate, ora.
sancte Joseph à peccato mortali immunis facte, ora,
sancte Joseph in gratiâ confirmate, ora.
sancte Joseph Patriarcharum culmen, ora
sancte Joseph inter omnes in Virginis connubium electe, ora,
sancte Joseph ineffabiliter benedictionibus dotate, ora.

Sancte Joseph cui Regina cœli ministravit,
ora pro nobis.
Sancte Joseph Christi pater vocate, ora.
Sancte Joseph Christi auctor amantissime,
ora pro nobis.
Sancte Joseph Christi nutritie fidelissime,
ora pro nobis.
Sancte Joseph Christi pueri post Virginem
adorator prime, ora.
Sancte Joseph, qui Christum ab Herode
liberasti, ora.
Sancte joseph, qui Virginem traducere
noluisti, ora.
Sancte joseph spiritûs sancti donis abun-
dantissime, ora.
Sancte joseph vir Angelice, ora.
Sancte joseph, qui monitione custodis An-
geli in Christum pia officia exercuisti,
ora pro nobis.
Sancte joseph, qui ut Angelus divina ora-
cula retulisti. ora.
Sancte joseph, qui ut Principatus, Chris-
tum magni consilii Angelum gubernasti,
Sancte joseph qui ut virtus, minister
christi fuisti, ora.
Sancte joseph, Dominationibus major, cui

Res

Rex et Regina coelorum servierunt, ora.
sancte joseph, in cujus brachiis et gremio tanquam in throno Christus insedit, ora.
sancte joseph, qui ut Cherubim Paradisi, Virginis custodiam habuisti, ora.
sancte joseph vir seraphice, ora.
sancte joseph contemplator altissime, ora.
sancte joseph inter brachia christi defuncte, ora.
s. joseph Angelici concentûs auditor, ora.
sancte joseph ad Lymbum patrum Christi praecursor, ora.
sancte joseph, qui cum Christo inter alios surrexisti, ora.
sancte joseph, qui corpore et animo peculiaribus gloriae donis frueris, ora.
sancte joseph patrone et defensor noster dulcissime, ora.
Kyrie, eleison. Christe, eleison. Kyrie eleison.
Pater noster. *tout au long.*

℣. Domine, exaudi orationem meam;
℟. Et clamor meus ad te veniat.

OREMUS.

OMnipotens sempiterne Deus qui beatum joseph justum, filium David,

beatæ

beatae Mariae Virgini tuae matri sponsum providisti, et tuum nutritium elegisti, da, quaesumus, ut ejus precibus et meritis Ecclesia tua tranquillà pace laetetur, et ad perpetuae visionis tuae consolationem perducatur, Qui vivis, &c.

POUR LE JEUDI.

Les Litanies du saint Sacrement.

KYrie, eleison. Christe, eleison.
Kyrie, eleison. Christe audi nos.
Christe, exaudi nos.
Pater de cœlis, Deus, Miserere nobis.
Fili Redemptor mundi, Deus,
Spiritus sancte, Deus,
Sancta Trinitas, unus Deus,
Panis vivis qui de cœlo descendisti,
Deus absconditus et salvator,
Frumentum electorum,
Vinum germinans virgines,
Panis pinguis et deliciae Regum,
Pedex sacrificium,
Oblatio munda,
Agnus absque macula,
Mensa purissima,
Angelorum esca,
Manna absconditum,
Memoriale mirabilium Dei,
Panis supersubstantialis,
Verbum caro factum,

Miserere nobis.

Habitans

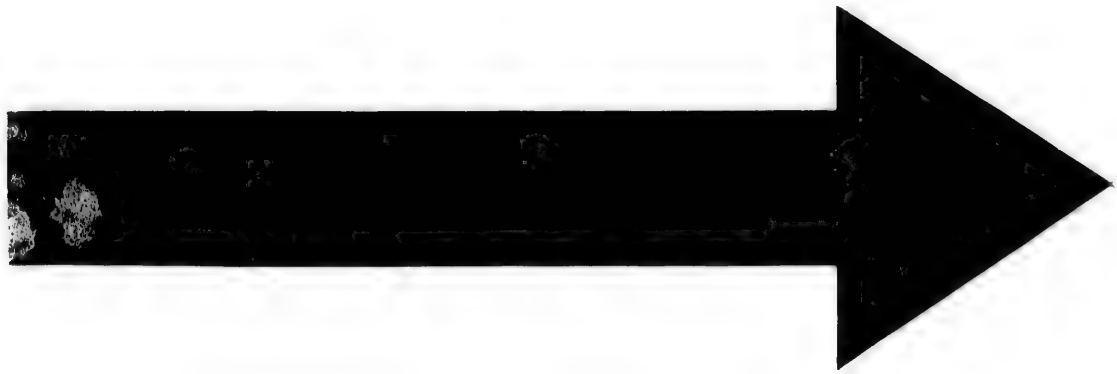

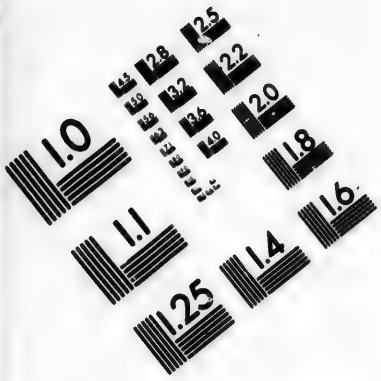

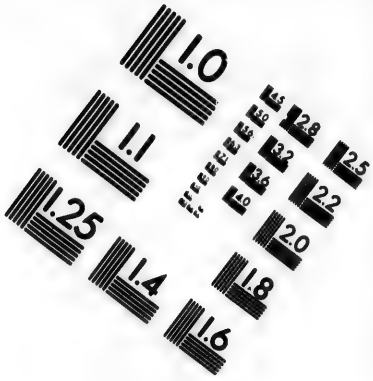

IMAGE EVALUATION
TEST TARGET (MT-3)

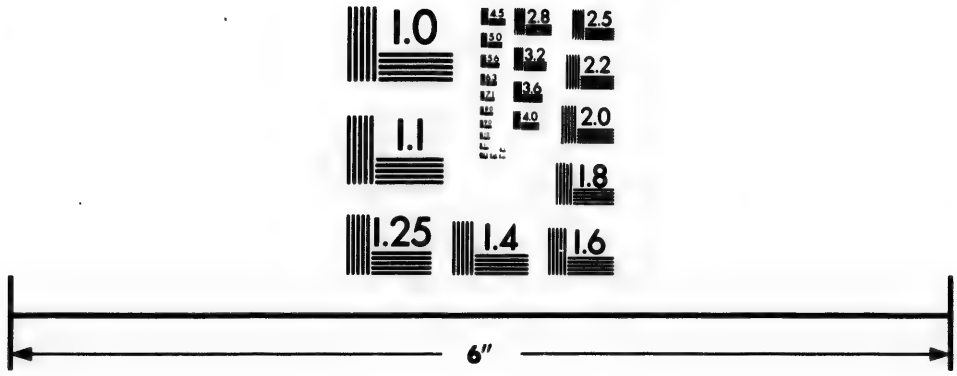

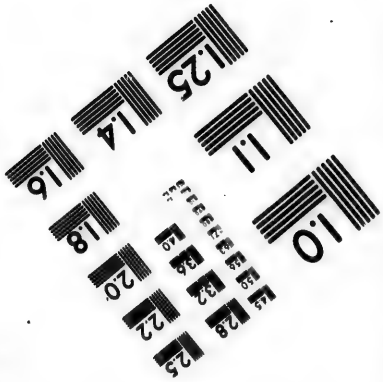

Photographic
Sciences
Corporation

23 WEST MAIN STREET
WEBSTER, N.Y. 14580
(716) 872-4503

Habitans in nobis, miserere nobis.
Hostia sancta, miserere nobis.
Calix benedictionis, miserere nobis.
Misterium fidei, miserere nobis.
Præclarum et venerabile Sacramentum, miserere nobis.
Sacrificium omnium sanctissimum. miserere nobis.
Verè propitiatorium pro vivis et defunctis, miserere nobis.
Cœleste antidotum, quo à peccatis præservamur, miserere nobis.
Stupendum supra omnia miraculum. miserere nobis.
Sacratissima Dominicæ Passionis commemoratio, miserere nobis.

Donum transcendens omnem plenitudinem, miserere nobis.
Memoriale præcipuum divini amoris, miserere nobis.
Divinæ affluentiæ largitatis, miserere nobis.
Sacrosanctum et augustissimum mysterium, miserere nobis.
Pharmacum immortalitatis, miserere nobis.
Tremendum ac vivificum Sacramentum, miserere nobis.
Panis omnipotenti à verbo caro factus, miserere nobis.
Incruentum sacrificium, miserere nobis.
Cibus et coniva, miserere nobis.
Dulcissimum convivium, cui assistunt Angeli ministrantes, miserere nobis.
Sacramentum pietatis miserere nobis.
Vinculum charitatis, miserere nobis.
Offerenda et oblatio, miserere nobis.
Spiritualis dulcedo in proprio fonte degustata, miserere nobis.
Defectio animarum sanctarum, miserere nobis.
Viaticum in Domino morientium, miserere nobis.
Pignus futuræ gloriæ, miserere nobis.
Propitius esto, Exaudi nos, Domine.
Ad indignâ corporis et sanguinis tui susceptionem, libera

bera nos; Domine.
A concupiscentiâ carnis, lib.
A concupiscentiâ oculorum, lib.
A superbiâ vitæ, lib.
Ab omni peccandi occasione, lib.
Per desiderium illud, quo hoc Pascha cum discipulis manducare desiderasti, libera nos, Domine,
Per summam humilitatem, quâ discipulorum pedes lavasti, lib.
Per ardentissimam charitatem, quâ hoc divinum Sacramentum instituisti, lib.
Per sanguinem tuum pretiosum, quem nobis in altari reliquisti, lib.
Per quinque vulnera hujus tui corporis sacratissimi, quæ pro nobis suscepisti, libera nos, Domine.
Peccatores, Te rogamus, audi nos.
Ut nobis fidem, reverentiam et devotionem hujus admirabilis Sacramenti augere et conservare dignéris, te rog.
Ut ad frequentem usum Eucharistiæ per veram peccatorum confessionem nos perducere dignéris, Te rogamus, audi nos.
Ut sanctissimi hujus Sacramenti pretiosos et cœlestes fructus nobis impertiri dignéris, te rogamus, audi nos.
Ut in hora mortis nostræ hoc cœlesti Viatico nos confortare et munire dignéris, te rog.
Ut Dei, te rogamus, audi nos.
Agnus Dei, qui tollis peccata mundi, Parce nobis, Domine.
Agnus Dei, qui tollis peccata mundi, Exaudi nos, Domine.
Agnus

Agnus Dei, qui tollis peccata mundi, Miserere nobis.
Christe, audi nos. Christe, exaudi nos.
Kyrie, eleison. Christe, eleison. Kyrie, eleison.
Pater noster. *tout au long.*

℣. Et ne nos inducas in tentationem ;
℟. Sed libera nos à malo.
℣. Domine, exaudi orationem meam ;
℟. Et clamor meus ad te veniat :

Oremus.

Deus, qui nobis sub Sacramento mirabili Passionis tuæ memoriam reliquisti : tribue, quæsumus, ita nos Corporis et Sanguinis tui sacra mysteria venerari, ut redemptionis tuæ fructum in nobis jugiter sentiamus : Qui vivis et regnas cum Deo Patre in unitate Spiritûs sancti Deus, per omnia sæcula sæculorum. ℟. Amen.

POUR LE VENDREDI.

Les Litanies de la Passion.

Kyrie, eleison. Christe, eleison.
Kyrie, eleison. Christe, audi nos.
Christe, exaudi nos.
Pater de cœlis, Deus, Miserere nobis.
Fili Redemptor mundi, Deus. mis.
Spiritus sancte, Deus, mis.
Sancta Trinitas, unus Deus, mis.
Jesu Christe, qui diversis opprobriis illusus fuisti, miserere nobis.
Jesu Christe, qui Pilato traditus fuisti, miserere nobis.

Jesu

Jesu Christe, qui ad columnam ligatus, et usque ad sanguinem verberatus fuisti, miserere nobis.
Jesu Christe, qui à militibus veste purpureâ indutus fuisti, miserere nobis.
Jesu christe, qui spinis durissimis coronatus fuisti, mis.
Jesu christe, qui verbum durissimum, Tolle, tolle, crucifige, sæpius audivisti, mis.
Jesu christe, qui gravissimum, lignum crucis sustulisti, et oneratus fuisti, mis.
Jesu Christe, qui sic cruce levatus cum latronibus associatus fuisti. mis.
Jesu Christe, qui manibus et pedibus fixus in cruce à prætereuntibus blasphematus fuisti, mis.
Jesu Christe, qui speciosam faciem tuam quasi leprosam habuisti, mis.
Jesu Christe, qui pro crucifixoribus orasti ad Patrem, et latronem misericorditer exaudisti, mis.
Jesu Christe, qui Mariam matrem tuam dulcissimam Joanni commendasti, mis.
Jesu Christe, qui lanceâ perforatus fuisti, et proprio sanguine mundum redemisti, miserere nobis.
Jesu Christe, qui in monumento sepultus fuisti, mis.
Jesu Christe, qui tertiâ die à mortuis resurrexisti, miserere nobis.
Jesu Christe, qui quadragesimo die in cœlum ascendisti, miserere nobis.
Jesu Christe, qui venturus es judicare vivos et mortuos, miserere nobis.
Agnus Dei, qui tollis peccata mundi, Parce nobis, Jesu.

Agnus Dei, qui tollis peccata mundi, Exaudi nos, Jesu.
Agnus Dei, qui tollis peccata mundi, Miserere nobis.
Jesu Christe, audi nos.
Jesu Christe, exaudi nos.
Kyrie, eleison. Christe, eleison. Kyrie, eleison.
Pater noster, tout au long.
V. Domine, exaudi orationem meam;
R. Et clamor meus ad te veniat.

OREMUS.

DOmine Jesu Christe, qui pro salute humani generis quinque vulnera pati voluisti; tribue, quaesumus ut ab reverentiam illorum vulnerum suorum absolvi mereamur ab omnibus peccatis nostris; da praesentem vitam bono fine terminari, et in dulcissimae visionis tuae contemplatione nunquam separari; Qui vivis et regnas, &c.

POUR LE SAMEDI.

Les Litanies de la Sainte Vierge.

KYrie, eleison. Christe, eleison.
Kyrie, eleison.
Christe, audi nos. Christe, exaudi nos.
Pater de coelis Deus, Miserere nobis.
Fili Redemptor mundi, Deus, [illegible]
Spiritus sancte, Deus, [illegible]
Sancta Trinitas, unus Deus, [illegible]
Sancta Maria, Ora pro nobis.
Sancta Dei Genetrix, [illegible]
Sancta Virgo Virginum, [illegible]

Mater

Mater Christi,
Mater divinæ gratiæ,
Mater purissima,
Mater castissima,
Mater inviolata,
Mater intemerata,
Mater amabilis,
Mater admirabilis,
Mater Creatoris,
Mater Salvatoris,
Virgo prudentissima,
Virgo veneranda,
Virgo prædicanda,
Virgo potens,
Virgo clemens,
Virgo fidelis,
Speculum justitiæ,
Sedes sapientiæ,
Causa nostræ lætitiæ,
Vas spirituale,
Vas honorabile,
Vas insigne devotionis,
Rosa mystica,
Turris Davidica,
Turris eburnea,
Domus aurea,
Fœderis arca,
Janua cœli,
Stella matutina,
Salus infirmorum,
Refugium peccatorum,

Consolatrix afflictorum,
Auxilium Christianorum,
Regina Angelorum,
Regina Patriarcharum,
Regina Prophetarum,
Regina Apostolorum,
Regina Martyrum,
Regina Confessorum,
Regina Virginum,
Regina Sanctorum omnium,
Agnus Dei, qui tollis peccata mundi, Parce nobis, Domine,
Agnus Dei, qui tollis peccata mundi, Exaudi nos, Domine,
Agnus Dei, qui tollis peccata mundi, Miserere nobis.
Christe, audi nos. Christe, exaudi nos.
℣. Ora pro nobis, sancta Dei Genitrix,
℟. Ut digni efficiamur promissionibus Christi.

Oremus.

GRatiam tuam, quæsumus, Domine, mentibus nostris infunde; ut qui Angelo nuntiante Christi Filii tui incarnationem cognovimus, per passionem ejus et crucem, ad resurrectionis gloriam perducamur: Per eumdem Christum, &c.

LES LITANIES

De S. Hyacinthe, de l'Ordre des frères prêcheurs, grand favori de la Mère de Dieu, refuge des malades, et consolateur des affligés.

Pour demander à Dieu ce qu'on a besoin chacun selon sa condition.

KYrie eleison, Christe, eleison.
Kyrie, eleison.
Jesu, audi nos, Jesu exaudi nos.
Pater de cœlis Deus, miserere nobis.
Fili Redemptor mundi, Deus, mis.
Spiritus sancte, Deus, mis.
Sancta Trinitas unus Deus, mis.
Sancta Maria, Ora pro nobis.
Sancta Dei Genitrix, ora.
Sancta Virgo Virginum, ora.
Sancte Hyacinthe sacræ Deipatæ Benjamin charissime, ora.
Flos cœlestis, ora.
Lapis mysticæ Jerusalem, ora.
Verbi in Eucharistiâ abreviati per tumentes fluctus bajule, ora.
Gerulo Mariæ sine pondere, ora.
Cum Mariâ calcans maria, ora.
Super aquas ambulator intrepide, ora.
Per Mariam impetram omne bonum, ora.
Cum Maria potens omnia, ora.
Domitor dæmonum, ora.
Hæresum extirpator, ora.

Sedator tempestatum, ora.
Restitutor sanitatum, ora.
Consolator afflictorum, ora.
Certa salus in periculis, ora.
Peste laborantium curator mirifice, ora.
Spes agonizantium, ora.
Praesidium omnium ad te clamantium, ora.
Operum sanctitate refulgens, ora.
Miraculorum gloria conspicue, ora.
Claræ vitæ munditia, ora.
Evangelii tuba, ora.
Præco cœlestium, ora.
Vir planè Apostolice, ora.
In corpore Angele, ora.
In corde Seraphim, ora.
In intellectu Archangele, ora.
Charitate fervide, ora.
Salutis animarum sitientissime, ora.
Pro zelo pereuntium ardentissime, ora.
Dono prophetæ illustrate, ora.
Sapientiæ dono prædite, ora.
Dono consilii exornate, ora.
Magne animatum oeconome, ora.
Praedicator ferventissime, ora.
Potens opere et sermone, ora.
Terram rigans cruore pio, ora.
S. Patris Dominici aemulator assidue, ora.
In vinea Domini operarie indefesse, ora.
Ordinis Praedicatorum decus, ora.
Mundi lumen et gloria, ora.
Ut per veram poenitentiam resipiscamus, ora.

Ut

Ut per bona temporalia non amittamus aeternae, ora.
Ut fruamur sanitate mentis et corporis, ora.
Ut augustiis et doloribus nostris ad remedia correctionis utamur, ora.
Ut quae dignè petimus, assequamur, ora.
Ut mortis horâ tecum suscipiamur in coelo, ora.
Agnus Dei, qui tollis peccata mundi, Parce nobis, Domine.
Agnus Dei, qui tollis peccata mundi, Exaudi nos Domine.
Agnus Dei, qui tollis peccata mundi, Miserere nobis.
Kyrie, eleison. Christe, eleison. Kyrie, eleison. Pater noster, &c.

Ant. Gaude, fili Hyacinthe, quia tuae à Filio meo exaudiuntur preces; et quidquid per me petieris, me interveniente, consequeris.

℣. Ora pro nobis, beate Hyacinthe,
℟. Ut digni efficiamur promissionibus Christi,
℣. Domine, exaudi orationem meam, &c.

OREMUS.

DEus, qui beatum Hyacinthum Confessorem tuum in diversis nationum populis, operum sanctitate, et miraculorum gloriâ fecisti conspicuum: da nobis ut in me ius ejus reformetur exemplis, et in adversis ejus protegamur auxiliis; Per Dominum, &c.

Complainte de la Vierge Marie.

STabat Mater dolorosa Juxta crucem lacrimosa,
Dum pendebat Filius.
Cujus animam gementem, Contristantem et dolentem, Pertransivit gladius.
O quam tristis et afflicta Fuit illa benedicta, Mater unigeniti!
Quæ mœrebat et dolebat, Et tremebat cum videbat Nati pœnas inclyti.
Quis est homo qui non fleret, Christi Matrem si videret In tanto supplicio?
Quis posset non contristari, Piam matrem contemplari Dolentem cum Filio?
Pro peccatis suæ gentis Vidit Jesum in tormentis, Et flagellis subditum.
Vidit suum dulcem Natum, Morientem desolatum, Dum emisit spiritum.
Eia Mater, Fons amoris, Me sentire vim doloris, Fac, ut tecum lugeam.
Fac ut ardeat cor meum In amando Christum Deum, Ut sibi complaceam.
Sancta Mater, istud agas, Crucifixi fige plagas Cordi meo valide.
Tui Nati vulnerati, Jam dignati pro me pati, Pœnas mecum divide.
Fac me verè tecum flere, Crucifixo condolere, Donec ego vixero.
Juxta crucem tecum stare, Et libenter sociare In planctu desidero.

Virgo

Virgo virginum præclara, Mihi jam non sis amara ; Fac me tecum plangere.

Fac ut portem Christi mortem, Passionis ejus sortem, Et plagas recolere.

Fac me plagis vulnerari, Cruce hâc inebriari, Ob amorem Filii.

Inflammatus et accensus, Per te, Virgo, sim defensus In die judicii.

Fac me cruce custodiri ; Morte Christi præmuniri, Confoveri gratiâ.

Quando corpus morietur, Fac ut animæ donetur Paradisi gloria. Amen.

℣. Tuam ipsius animam doloris gladius pertransivit.

℟. Ut revelentur ex multis cordibus cogitationes.

ORAMUS.

Interveniat pro nobis, quæsumus, Domine Jesu Christe, nunc et in horâ mortis nostræ, apud tam clementissimam benignam Virgo Maria mater tua, cujus sanctissimam animam in horâ tuæ Passionis dolore gladius pertransivit ; Per te, Jesu Christe, Salvator mundi, qui cum Patre et sancto Spiritu tuo es regnas Deus in sæcula sæculorum. Amen.

PRIERE POUR LE ROI.

Exaudiat te Dominus in die tribulationis ; protegat te nomen Dei Jacob.

Mittat tibi auxilium de sancto et de Sion tueatur te.

Memor sit omnis sacrificii tui ; et holocaustum tuum pingue fiat.

Tribuat

Tribuat tibi secundùm cor tuum, et omne consilium tuum confirmet.

Lætabimur in salutari tuo, et in nomine Dei nostri magnificabimur.

Impleat Dominus omnes petitiones tuas; nunc cognovi quoniam salvum fecit Dominus Christum suum.

Exaudiet illum de cœlo sancto suo; in potentatibus salus dexteræ ejus.

Hi in curribus, et hi in equis; nos autem in nomine Domini Dei nostri invocabimus.

Ipsi obligati sunt, et ceciderunt; nos autem surreximus, et erecti sumus.

Domine, salvum fac regem; et exaudi nos in die quâ invocaverimus te.

Gloria Patri, et Filio, &c.

℣. Fiat manus tua super virum dexteræ tuæ,

℟. Et super Filium hominis, quem confirmasti tibi.

OREMUS.

QUæsumus, omnipotens Deus, ut famulus tuus Rex noster *N.* qui tuâ miseratione suscepit regni gubernacula, virtutum etiam omnium percipiat incrementa: quibus decenter ornatus, et virtutum monstra divitare hostes superare, et ad te qui via, veritas et vita es, gratiosus valeat pervenire; Per, &c.

Prière pour implorer l'assistance divine durant les nécessités publiques.

DOmine, non secundùm peccata nostra quæ fecimus nos, neque secundùm iniquitates nostras retribuas nobis.

Domine,

Domine, ne memineris iniquitatum nostrarum antiquarum; citò anticipent nos misericordiae tuae, quia pauperes facti sumus nimis.

Adjuva nos, Deus salutaris noster; et propter gloriam nominis tui, Domine, libera nos; et propitius esto peccatis nostris, propter nomen tuum. v. Ostende nobis, Domine, misericordiam tuam. R. Et salutare tuum da nobis.

OREMUS.

NE despicias, omnipotens Deus, populum tuum in afflictione clamantem; sed propter gloriam nominis tui, tribulatis succurre placatus: Per Dominum, &c.

Pour toutes sortes de nécessités.

DEus refugium nostrum et virtus, adesto piis Ecclesiae tuae precibus, auctor ipse pietatis; et praesta ut quod fideliter petimus, efficaciter consequamur; Per, &c.

Pour demander la paix. Antienne.

Da pacem, Domine, in diebus nostris; quia non est alius qui pugnet pro nobis nisi tu, Deus noster. v. Fiat pax in virtute tua, R. Et abundantia in turribus tuis.

OREMUS.

DEus, à quo sancta desideria, recta consilia, et justa sunt opera; da servis tuis illam quam mundus dare non potest, pacem; ut et corda nostra mandatis tuis dedita, et hostium sublatâ formidine, tempora sint tuâ Protectione tranquilla: Per Christum Dominum, &c.

Antienne

Antienne à S. Roch, contre la peste.

AVe, Roche sanctissime, Nobili natus sanguine,
Crucis signatus schemate, Sinistro tuo latere,
Roche peregrè profectus, Pestiferos curas tactus;
Ægros sanas mirificè Tangendo salutiferè.
Vale, Roche, Angelicæ Vocis citatus flamine,
qui potens es deificè A nunctis pestem pellere.
V. Ora pro nobis, beate Roche,
R. Ut nos mereamur praeservari à peste.

OREMUS.

DEus, qui beato Rocho per Angelum tuum, tabulam eidem afferentem promisisti, ut qui ipsum piè invocaverit, à nullo pestis cruciatu laederetur; presta, quaesumus, ut qui ejus memoriam agimus, meritis à mortiferâ peste corporis et animæ liberemur; Per, &c.

A saint Denys.

Ant. O beate Dionysi, magna est merces tua: intercede pro nobis ad Dominum Deum nostrum, ut nos charitate licet tibi dissimiles, suâ gratiâ largiente faciat esse consortes.
V. Ora pro nobis, sancte Dionysi cum sociis tuis;
R. Ut digni efficiamur promissionibus Christi.

OREMUS.

DEus, qui beatum Dionysium Martyrem tuum atque Pontificem virtute constantiae in passione roborasti; quique illi, ad praedicandum Gentibus gloriam tuam, Rusticum et Eleutherium sociare dignatus es; tribue, obis quaesumus, ex eorum imitatione pro amore tuo prospera mundi despicere, et nulla ejus adversa formidare: Per Christum Dominum, &c.

A

A sainte Génevieve.

Ant. Gloriosam. Christi sponsam, nobilemque Virginem, debitis glorificemus Genovefam laudibus; postulantes ut, ejusdem suplicante, pertrui Paradisi mereamur gloriâ.

℣. Ora pro nobis, sancta Genovefa,

℟. Ut digni efficiamur promissionibus Christi.

Oratio.

EFfunde super nos, Domine, spiritum agnitionis et dilectionis tuæ, quo ancillam tuam Genovefam implevisti; ut sedulâ ejus imitatione tibi sinceré obsequentes, fide tibi et opere placeamus; Per Christum Dominum, &c.

****

LE PETIT OFFICE

DE LA

TRÈS-SAINTE TRINITÉ.

POUR LE DIMANCHE.

A MATINES.

℣. BEnedicta sit sancta et individua Trinitas nunc et semper, et per

infinita ſæculorum ſæcula. Amen.

DOmine, labia mea aperies; et os meum annuntiabit laudem tuam.

Deus, in adjutorium meum intende: Domine, ad adjuvandum me feſtina.

Gloria Patri, et Filio, et Spiritui ſancto:

Sicut erat in principio, et nunc et ſemper, et in ſæcula ſæculorum. Amen.

*Depuis la Septuagéſime, juſqu'à Pâques au lieu d'*Alleluia, *on dit* Laus tibi, Domine Rex æternæ Gloriæ.

Invitatoire, Deum verum, unum in Trinitate, et Trinitatem in unitate, Venite, adoremus.

HYMNE.

O Lux beata Trinitas, et principalis Unitas; Jam ſol recedit igneus, Infunde lumen cordibus.

Ant. Te invocamus, te laudamus, te adoramus: ſpes noſtra, ſalus noſtra, honor noſter, libera nos, ſalva nos, vivifica nos Charitas Pater eſt, gratia Filius, communicatio Spiritus ſanctus. Verax eſt Pater, veritas Filius, veritas Spiritus ſanctus; una ſubſtantia es, ô beata Trinitas.

V.

℣. Sit nomen Domini benedictum,
℟. Ex hoc nunc et usque in sæculum,
Les plus dévots à la sainte Trinité peuvent ici dire le Te Deum.

A Laudes.

DEus, in adjutorium meum intende : Domine, ad adjuvandum me festina.

Gloria Patri, &c. Alleluia, *ou* Laus tibi, Domine Rex æternæ gloriæ.

Hymne.

TU Trinitatis unitas, Orbem potenter quæ regis, Attende laudum cantica, Quæ excubantes psallimus.

Ant. Benedicta sit sancta, creatrix et gubernatrix omnium, sancta et individua Trinitas, nunc et semper, et per infinita sæcula sæculorum.

Le Chapitre des Vêpres.

℣. Benedicamus Patrem, et Filium cum sancto Spiritu ; ℟. Laudemus et superexaltemus eum in sæcula.

Oremus.

OMnipotens sempiterne Deus, qui dedisti famulis tuis in confessione veræ fidei, æternæ Trinitatis gloriam

agnoscere; et in potentiâ majestatis adorare unitatem, quæsumus, ut ejusdem fidei firmitate, ab omnibus semper muniamur adversis; Per Dominum nostrum Jesum Christum.

A Prime.

℣. Benedicta sit sancta, &c.

DEus, in adjutorium meum intende; Domine, ad adjuvandum me festina:

Gloria Patri, et Filio, &c. Alleluia, ou Laus tibi, Domine, &c.

Hymne.

ORtus refulget lucifer, Sparsamque lucem nuntiat: Cadit caligo noctium; Lux sancta, nos illuminet.

℟. Gloria tibi, Trinitas, æqualis, una Deitas, et ante omnia sæcula, et nunc et in perpetuum.

Le Chapitre de None. Tres sunt, &c.

℣. Benedicamus Patrem, &c. Oremus. Omnipotens sempiterne, &c.

A Tierce.

℣. Benedicta sit sancta, &c.

DEus, in adjutorium meum intende; Domine, ad adjuvandum me festina.

Gloria

Gloria Patri, &c. Alleluia, *ou* Laus tibi, Domine, &c.

HYMNE.

SUmmæ Deus clementiæ, Mundique factor machinæ, Unus potentialiter, Trinusque personaliter.

Ant. Laus et perennis gloria Deo Patri et Filio, Sancto Simul Paraclito, In sæculorum sæcula.

Le Petit Chapitre des Vêpres. O altitudo. &c.

℣. Benedictus, Domine, in firmamento cœli; ℟. Et laudabilis et gloriosus in sæcula.

ORAISON.

OMnipotent, &c.

A SEXTE.

℣. Benedicta sit sancta, &c.

DEus, in adjutorium meum intende; Domine, ad adjuvandum me festina.

Gloria, &c. Alleluia. *ou* Laus tibi, Domine Rex æternæ gloriæ.

Hymne.

DA dexteram surgentibus, Exurgat ut mens fobria, Flagrans et in laudem

Dei grates pependat debitas.

Ant. Gloria laudis resonet in ore omnium, Patri genitæque Proli: Spiritus sancto pariter resultet, laude perenni.

Petit chapitre. 2. Cor. 13.

GRatia Domini nostri Jesu Christi et charitas Dei, et communicatio sancti Spiritus sit cum omnibus vobis. R. Amen

℣. Verbo Domini cœli firmati sunt;

℟. Et Spiritu oris ejus omnis virtus eorum.

Oremus. Omnipotens, &c.

A NONE.

℣. Benedicta sit sancta, &c.

DEus, in adjutorium meum intende; Domine, ad adjuvandum me festina. Gloria Patri, &c. Alleluia. *ou* Laus tibi, Domine Rex æternæ gloriæ.

Hymne.

GLoria Patri, Domino, Gloria Unigenito, Una cum sancto Spiritu, In sempiterna sæcula. Amen.

Ant. Laus tibi Patri, parilique Proli; et tibi sancto studio perenni, Spiritus, nostro resonet ab ore, omne per ævum.

Psal

Petit Chapitre. 1. Joan. 5.

TRes sunt qui testimonium dant in cœlo Pater, Verbum et Spiritus sanctus; et hi tres unum sunt.

℟. Deo gratias.

℣. Sit nomen Domini benedictum,

℟. Ex hoc nunc et usque in sæculum.

OREMUS. Omnipotens &c.

A VESPRES.

℣. Benedicta sit sancta et individua Trinitas nunc et semper, et per infinita sæculorum sæcula.

℟. Amen.

DEus, in adjutorium meum intende; Domine, ad adjuvandum me festina.

Gloria Patri, &c. Alleluia. ou Laus tibi, Domine Rex æternæ gloriæ.

HYMNE.

TE mane laudum carmine, Te deprecemur vespere; Te nostra supplex gloria Per cuncta laudet sæcula.

Ant. Ex quo omnia, per quem omnia, in quo omnia, ipsi gloria in sæcula. Gratias tibi, Deus; gratias tibi, vera et una

Trinitas,

Trinitas, una et summa Deitas, sancta et una Unitas.

Petit Chapitre. Rom. 10.

O Altitudo divitiarum sapientiæ et scientiæ Dei, quam incomprehensibilia sunt judicia ejus, et investigabiles viæ ejus!

℟. Deo gratias.

℣. Benedicamus Patrem, &c. *avec l'Oraison.* Omnipotens, &c. *comme à Laudes.*

A Complies.

COnverte nos, Deus salutaris noster: Et averte iram tuam à nobis.

Deus, in adjutorium meum intende, &c.

℣. Gloria Patri, &c. Alleluia. *ou* Laus tibi Domine Rex æternæ gloriæ.

Hymne.

DEo Patri sit gloria, Ejusque soli Filio,

Cum Spiritu Paraclito et nunc et in perpetuum. Amen.

Aut, Te Deum Patrem ingenitum, te Filium unigenitum, te Spiritum sanctum Paraclitum, sanctam et individuam Trinitatem,

nitatem, tam corde et ore confitemur, laudamus atque benedicimus; tibi gloria in sæcula.

℣. Benedictus es, Domine, in firmamento cœli;

℟. Et laudabilis et gloriosus in sæcula.

Oremus. Omnipotens, &c.

Recommandation.

HAs Horas canonicas cum devotione
Dixi, sancta Trinitas, tui ratione:
Ut sis mihi præsens mortis in agone,
Et regnemus jugiter in cœli regione.
Amen.

L'OFFICE DU SAINT-ESPRIT.

POUR LE LUNDI.

A MATINES.

℣. Spiritûs sancti gratia illuminet sensus et corda nostra. Amen.

Domine

DOmine, labia mea aperies, Et os meum annuntiabit laudem tuam.
Deus, in adjutorium meum intende. Domine, ad adjuvandum me festina.
Gloria Patri, &c. Alleluia, vel Laus tibi, Domine Rex æternæ gloriæ.

Invitatoire. Alleluia. Spiritus Domini replevit orbem terrarum. Venite, adoremus, Alleluia.

HYMNE.

NObis sancti Spiritus gratia sit data, De qua Virgo Virginum fuit obumbrabata, Cum per sanctum Angelum fuit salutata, Verbum caro factum est, Virgo fœcundata.

Ant. Veni, sancte Spiritus, reple tuorum corda fidelium, et tui amoris in eis ignem accende.

℣. Emitte Spiritum tuum, et creabuntur.

℟. Et renovabis faciem terræ.

A LAUDES.

℣. Spiritus sancti gratia illuminet, &c.

DEus, in adjutorium meum intende; Domine ad adjuvandum me festina.

Gloria

Gloria Patri, &c. Alleluia, *ou* Laus tibi, Domine Rex aeternæ gloriæ.

HYMNE.

SUum sanctum Spiritum Deus delegavit In die Pentecostes, Apostolos confortavit.

Et de linguis igneis ipsos inflammavit: Relinquere orphanos eos denegavit.

Ant. Accipite Spiritum sanctum: quorum remiseritis peccata, remittuntur eis, Alleluia. Veni sancte Spiritus, &c *redevant.*

℣. Repleti sunt omnes Spiritu sancto, alleluia.

℟. Et coeperunt loqui, alleluia.

ORREMUS.

DEus qui corda fidelium sancti Spiritûs illustratione docuisti, da nobis in eodem Spiritu recta sapere, et de ejus semper consolatione gaudere; Per Dominum, &c.

A PRIME,

℣. Spiritûs sancti gratia illuminet, &c.

DEus, in adjutorium meum intende: Domine, ad adjuvandum me festina.

Gloria Patri, &c. Alleluia. *ou* Laus tibi, Domine,

Domine, Rex æternæ gloriæ.

HYMNE.

SEptiformem gratiam tunc acceptave-runt; Quare idiomata cuncta cognoverunt. Ad diversa climata mundi reserunt, Et fidem Catholicam tunc prædicaverunt.

Ant. Cum complerentur dies Pentecostes, erant omnes pariter in eodem loco, alleluia. Veni, sancte Spiritus, &c. ℣ Emitte Spiritum, &c. *comme à Matines.*

ORREMUS.

SAncti Spiritûs, Domine, corda nostra mundet infusio, et sui roris intimâ aspersione fœcundet. Per Dominum, &c.

A TIERCE.

℣. Spiritûs sancti gratia illuminet, &c.

DEus, in adjutorium meum intende; Domine, ad adjuvandum me festina. Gloria Patri, &c. Alleluia, *ou* Laus tibi, Domine, Rex æternæ gloriæ.

HYMNE.

VEni, Creator Spiritus; Mentes tuorum visita, Imple superna gratia Quæ tu creasti pectora.

Qui Paraclitus diceris, Donum Dei altissime

fissime, fons vivus, ignis, charitas, Et spiritualis unctio.

Ant. Spiritus Domini replevit orbem terrarum, alleluia. Veni, sancte Spiritus, reple tuorum corda fidelium, et tui amoris in eis ignem accende.

v. Spiritus Paracletus. R. Docebit vos omnia.

ORREMUS.

ADsit nobis, quæsumus, Domine, virtus Spiritus sancti, qui et corda nostra clementer expurget, et ab omnibus tueatur adversis; Per Dominum, &c.

A SEXTE.

v. Spiritus sancti gratia illuminet, &c.

DEus, in adjutorium meum intende; Domine, ad adjuvandum me festina. Gloria Patri, &c. Alleluia. ℟. Laus tibi, Domine Rex æternæ gloriæ.

HYMNE.

ACcende lumen sensibus Infunde amorem cordibus, Infirma nostri corporis Virtute firmans perpeti.

Per te sciamus da Patrem, noscamus atque Filium, Te utriusque Spiritum Credamus omni tempore.

Ant. Repleti sunt omnes Spiritu sancto, et cœperunt loqui, alleluia. Veni, sancte, &c.

℣. Spiritus Domini replevit orbem terrarum; ℟. Et hoc quod continet omnia scientiam habet vocis.

OREMUS.

Adsit nobis, &c. *comme a Tierce.*

A NONE.

℣. Spiritûs sancti gratia illuminet.

DEus, in adjutorium meum intende; Domine, ad adjuvandum me festina.

Gloria Patri, &c. Alleluia, *ou* Laus tibi, Domine Rex aeternae gloriae.

HYMNE.

SPiritus Paracletus fuit appellatus,
Donum Dei, charitas, fons vivificatus,
Spiritalis unctio, ignis inflammatus,
Septiformis gratia, charissima vocatus.

Gloria Patri Domino, Natoque qui à mortuis Surrexit ac Paraclito, In saeculorum saecula.

Ant. Fontes et omnia quae moventur in aquis, hymnum dicite Deo, alleluia.

Ve-

Veni, sancte Spiritus, &c.

℣. Loquebantur variis linguis Apostoli, alleluia, ℟. Magnalia Dei, alleluia.

Oremus. Adsit nobis, quaesumus, &c.

à def. A Vepres.

℣. Spiritûs sancti gratia illuminet sensus et corda nostra. Amen.

DEus, in adjutorium meum intende; Domine, ad adjuvandum me festina,

Gloria Patri, &c. Alleluia *ou* Laus tibi, Domine Rex aeternae gloriae.

Hymne.

Dextrae Dei digitus, virtus spiritualis.
Nos defendat, eruat ab omnibus malis,
Ut nobis non noceat daemon infernalis;
Sed protegat, nutriat, foveatque sub alis,

Ant. Non vos relinquam orphanos, alleluia; vado et venio, ad vos, alleluia. Et gaudebit cor vestrum. alleluia.

Veni, sancte Spiritus, &c.

℣. Repleti sunt omnes Spiritu sancto, alleluia.

℟. Et coeperunt loqui, alleluia.

Oremus.

ADsit nobis, quaesumus, Domine, virtus Spiritus sancti, quae et cor-

da nostra clementer expurget, et ab omnibus tueatur adversis ; Per Dominum, &c.

A Complies.

℣. Spiritûs sancti gratia illuminet, &c.

COnverte nos, Deus salutaris noster ;
Et averte iram tuam à nobis.
Deus, in adjutorium meum intende.
Domine, ad adjuvandum me festina.
Gloria Patri, &c. Alleluia ou Laus tibi, Domine Rex aeternae gloriae.

Hymne.

SPiritus Paraclitus nos velit juvare,
Gressus nostros regere et illuminare ;
Ut cùm Deus veniet omnes judicare,
Nos velit ad dexteram appellare.

Ant. Hodie completi sunt dies Pentecostes, alleluia ; hodie Spiritus sanctus in igne discipulis apparuit, et tribuit eis charismatum dona ; misit eos in universum mundum praedicare et testificari ; Qui crediderit et baptizatus fuerit, salvus erit, alleluia. Veni sancte Spiritus, reple tuorum corda fidelium, et tui amoris in eis ignem accende.

℣.

℣. Loquebantur variis linguis Apostoli, alleluia.

℟. Magnalia Dei, alleluia.

Oremus. Adsit nobis, &c. *comme aux Vêpres.*

Recommandation.

HAs Horas canonicas cum devotione
Tibi, sancte Spiritus, piâ ratione
Dico; ut nos visites inspiratione,
Et vivamus jugiter in cœli religione.
Amen.

L'OFFICE DE SAINTE ANNE, MÈRE DE LA SAINTE VIERGE.

POUR LE MARDI.

A Matines.

AVe, gratiâ plena; Dominus tecum; tua gratia sit mecum. Benedicta tu in mulieribus, et benedicta sit sancta Anna, mater tua, ex qua sine macula et peccato processisti, Virgo Maria: ex te autem natus est Jesus Christus Filius Dei vivi. Amen.

DOmine, labia mea aperies; Et os meum annuntiabit laudem tuam.

Deus

Deus in adjutorium meum intende ; Domine, ad adjuvandum me festina,

Gloria Patri, &c. Alleluia. ou Laus tibi, Domine Rex aeternae gloriae.

Invitatoire. Laudemus Deum nostrum, in confessione beatae Annae.

HYMNE.

INclyta stirps Jesse virgam produxit adesse, De qua processit flos, qui marcescere nescit.

Ant. Stirps est Anna, Dei Genitrix virga, Deus flos. v. Anne mater matris Christi, r. Spem auge quam accepisti

A LAUDES.

DEus, in adjutorium meum intende ; Domine, ad adjuvandum me festina.

Gloria Patri, &c. Alleluia. ou Laus tibi, Domine Rex aeternae gloriae.

HYMNE.

FŒcunda radix Isai Florem pudicum germinat Dei daturam Filium, Orbi dat Anna Virginem.

Ant. Dum esset Rex in accubitu suo, nardus mea dedit odorem suavitatis.

v. Diffusa est gratia in labiis tuis ;

r. Propterà benedixit te Deus in aeternum.

ORAMUS.

DEus, qui beatae Annae tantam gratiam conferre dignatus es, ut genitricis unigeniti Filii tui mater effici mereretur ; concede propitius, ut cujus solemnia celebramus, ejus apud te patrocinis adjuvemur ; Per eumdem Dominum nostrum, &c.

A PRIME.

DEus, in adjutorium meum intende;
Domine, ad adjuvandum me festina.
Gloria Patri, &c. Alleluia, ou Laus tibi, Domine Rex aeternae gloriae.

Hymne.

ANne radix Jesse egregia, Omni micans virtutum gloriâ, De te Virgo professit regia; Regi Regum nos reconcilia.

℣. Ora pro nobis, beata mater matris Dei;
℟. Ut liberemur ab omnibus malis in hac vitâ.

Oremus.

DOmine Jesu Christe, qui beatae Annae talem gratiam donare dignatus es, ut Virginem Mariam matrem tuam in utero suo portare mereretur; da nobis, per intercessionem dilectae matris tuae, ab omni periculo corporis et animae defendi, et ad gaudia aeterna perduci: Qui vivis, &c.

A TIERCE.

Ave, gratiâ plena, &c. *comme à Matines.*

DEus, in adjutorium meum intende;
Domine, ad adjuvandum me festina.
Gloria Patri, &c. Alleluia. ou Laus tibi, Domine Rex aeternae gloriae.

Hymne.

ANna mater matris Redemptoris nostri, Anna matrona nobilissima, Quae jam regnas cum Angelis, Coronata in gloriâ: Ibi memor nostri esto. O Anna sanctissima, Funde preces pro nobis, Ut possimus illic tuo sociari collegio.

Ant. La odorem unguentorum tuorum currimus; adol-

adolescentulae dilectissimae et nimis.

℣. Ora pro nobis, beata mater Anna.

℟. Ut digni efficiamur, in hora mortis nostrae.

ORAMUS.

DEus qui beatam Annam matrem genitricis Filii tui esse voluisti, praesta, quae sumus, ut apud te, meritis utriusque matris et filiae, regna caelestia consequamur: Per eumdem, &c.

AU SEXTE.

Ave, gratiâ plena, &c. *comme à Matines.*

DEus, in adjutorium meum intende:

Domine, ad adjuvandum me festina.

Gloria Patri, &c. Alleluia, ou Laus tibi, Domine Rex aeternae gloriae.

HYMNE.

BEatissima et sancta Anna, quae matrem genuit,
Per quam nobis spes aeternae salutis apparuit,
Anna, redde propitium per natam natae Filium.

Ant. Jam hiems transiit, imber abiit et recessit: surge, amica mea, et veni.

℣. Elegit eam, et praeelegit eam:

℟. In tabernaculo suo habitare facit eam.

ORAMUS.

EXaudi nos, Deus salutaris noster, ut sicut de beatae Annae matris Mariae commemoratione gaudemus, ita piae devotionis eruditamur affectu; Per Dominum, &c.

A NONE.

Ave, gratiâ plena, &c. *comme à Matines.*

DEus, in adjutorium meum, &c.

Gloria, &c. Alleluia, ou Laus tibi, Domine Rex aeternae gloriae.

HYMNE.

HYMNE.

ANna pia mater, ave, Cujus nomen est suave.
Anna fecimus gratiam, Preces nostras suscipe:
Anna natae felix partu, Nos natae felices ortu.

Ant. Veni, electa mea; et ponam in te thronum meum, alleluia. Ista est speciosa inter filias Jerusalem. V. Diffusa est gratia in labiis tuis:

R. Propterea benedixit te Deus in aeternum.

OREMUS.

DA, quaesumus, omnipotens Deus, ut qui de beatae Annae matris Mariae commemoratione laetamur, tantae fidei proficiamus exemplo: Per Dominum, &c.

A VEPRES.

Ave, gratiâ plena, &c. *comme à Matines.*

DEus, in adjutorium meum intende:
Domine, ad adjuvandum me festina.

Gloria Patri, &c. Alleluia. ou Laus tibi, Domine Rex aeternae gloria.

HYMNE.

INclyta stirps Jesse virgam produxit amoenam,
De quâ processit flos miro plenus odore. Haec est Virgo Dei mater, flos ortus ab illâ. V. Specie tuâ et pulchritudine tuâ, R. Intende, prosperè procede, et regna.

OREMUS.

DEsiderabilem nobis, Domine, sancte, Pater omnipotens, aeterne Deus, tuae propitiationis copiam, intercedente beatâ Annâ genitrice Unigeniti tui matris Mariae, clementer largiaris; ut sicut in ejus commemoratione tuâ praedicamus magnalia, ita per ipsius gloriosum interventum nobis donetur peccatorum indulgentia; Per eumdem, &c. A

A COMPLIES.

Ave, gratiâ plena, &c. *comme à Matines.*

COnverte nos, Deus salutaris noster;
Et averte iram tuam à nobis.
Deus, in adjutorium meum intende, &c.
Gloria Patri, &c. Alleluia, ou Laus tibi, &c.

HYMNE.

CŒleste beneficium introivit in Annam, per quam nata est nobis Maria Virgo. O inclita Anna mater mulierum benedicta, et inter matres beata!

Ant. Felix Anna materna beato Joachim promeruit generare felicem filiam, nomine Mariam. ℣. Ora pro nobis, beatissima Anna; ℟. adjuva nos, ℟. Ut digni efficiamur promissionibus Christi.

ORAMUS.

SAncta Annæ dignissimæ matris gloriosæ Virginis Mariæ genitricis tuæ precibus adjuvemur; ut quod possibilitas nostra non obtinet, earum nobis pia intercessione donetur; Qui vivis, &c.

GAude, felix Anna, quæ concepisti prolem, quæ pariturâ mundi Salvatorem.

Gaude, felix Anna mater magnæ prolis; ex te processit rutilans stella summi Solis.

Gaude, felix Anna genitrix Mariæ quæ Deum Virgo peperit, et est mater Messiæ.

Gaude, felix Anna, quæ sola meruisti ut esses mater Virginis matris Jesu-Christi.

LE PETIT OFFICE
DU
S. ANGE GARDIEN,
POUR LE MARDI.
MATINES.

℣. Angelis suis Deus mandavit de te, ut custodiant te in omnibus viis tuis. Amen.

DOmine, labia mea aperies; Et os meum annuntiabit laudem tuam.

Deus, in adjutorium meum intende; Domine, ad adjuvandum me festina.

Gloria Patri, &c. Alleluia. ou Laus tibi, Domine Rex æternæ gloriæ.

Invitatoire. Regem Angelorum Dominum, Venite, adoremus.

HYMNE.

CUstodes hominum psallimus Angelos,
Naturæ fragili quos Pater addidit.
Cœlestis comites, insidiantibus,
Ne succumberet hostibus.

Nam quod corruerit proditor Angelus,
Concessis merito pulsus honoribus,
Ardens invidiâ pellere nititur
Quos cœlo Deus advocat.

℣. Adorate Deum.

℟. Omnes Angeli ejus.

A LAUDES.

Deus, in adjutorium meum, &c.

HYMNE.

ORbis Patrator optime, Qui quidquid est, potentiâ Magnâ creasti, nec regis Minore providentiâ:

Adesto supplicantium Tibi reorum cœtui, Luciique sub crepusculum Lucem novam da mentibus.

Ant. Revertus est Angelus qui loquebatur in me, et suscitavit me quasi virum qui suscitatur à somno suo.

℣. In conspectu Angelorum psallam tibi, Deus meus; ℟. Adorabo ad templum sanctum tuum, et confitebor nomini tuo.

ORAISON.

DEus, qui ineffabili providentiâ sanctos Angelos tuos ad nostram custodiam mittere dignaris: largire supplicibus tuis, eorum semper protectione defendi, et æternâ societate gaudere. Per Dominum. &c.

A PRIME.

℣. Angelis, &c. Deus, in adjutorium, &c.

HYMNE.

TUusque nobis Angelus Signatus ad custodiam, Hic adsit à contagio Qui criminum nos protegat.

Ant. Angelis suis Deus mandavit de te, ut custodiant te in omnibus viis tuis.

℣. In conspectu, &c. *l'Oraison ci-dessus.*

A TIERCE.

℣. Angelis, &c. Deus, in adjutorium, &c. Comme à *Matines.*

HYMNE.

HYMNE.

SErpentis nobis æmuli Calumnias exterminat; Ne rete fraudulentiæ Incauta nectat pectora.

Ant. Laudamus Deum quem laudant Angeli, quem Cherubim et Seraphim, Sanctus, Sanctus, Sanctus proclamant.

v. Ascendit fumus aromatum in conspectu Domini, &c. De manu Angeli.

Oremus. Deus, qui ineffabili, &c.

A SECTE.

v. Angelis, &c. Deus, in adjutorium, &c. comme à *Matines*.

HYMNE.

MEtum propellat hostium Nostris procul de finibus; Pacem procuret civium, Fugetque pestilentiam.

Ant. Angeli eorum semper vident faciem Patris mei qui est in cœlis. v. In conspectu.

Oremus. Deus, qui, &c.

A NONE.

v. Angelis, &c. Deus, in adjutorium, &c. comme à *Matines*.

HYMNE.

DEo Patri, sit gloria, Qui nos redemit Filius, Et sanctus unxit Spiritus, Per Angelos custodiat Amen.

Ant. Benedictus Deus qui misit Angelum suum, et eruit servos suos qui crediderunt in eum. v. Adorate Deum. Oremus. Deus, qui ineffabili, &c.

A VEPRES.

v. Angelis, &c. Deus, in adjutorium, &c. comme à *Matines*.

HYMNE.

HUc custos igitur pervigil advola,
Avertens patria de tibi credita
Tam morbos animi, quàm requiescere
Quidquid non sinit incolas.

Ant. Laudate eum, omnes Angeli ejus; laudate eum, omnes virtutes ejus. Omnes sunt administratorii Spiritus, in ministerium missi propter eos qui hæreditatem capiunt salutis.

℣. In conspectu. *& l'Oraison.*

A COMPLIES.

Angelis suis Deus, &c.
Convertte nos, Deus salutaris noster, &c.
Deus, in adjutorium meum intende, &c.

HYMNE.

SAnctæ sit Triadi laus pia jugiter,
Cujus perpetuo nutritur machina
Triplex hæc regitur, cujus in omnia
Regnat gloria sæcula. Amen.

Ant Sancti Angeli custodes nostri, defendite nos in præelio; ut non pereamus in tremendo judicio.

℣. Angelis suis.

Oremus. Deus, qui ineffabili, &c.

Recommandation.

HAs Horas canonicas cum devotione
Dixi, custos Angele, tui ratione.
Precor me custodias mortis in agone,
Et præsens me deducas in cœli regione. Amen.

L'OFFICE

L'OFFICE DE SAINT JOSEPH, POUR LE MERCREDI.

A MATINES.

AVe, Joseph fili David, justo vir Mariæ, de quâ natus est Jesus. Sancte Joseph pater Jesu Christi, ora pro nobis peccatoribus, nunc et in horâ mortis nostræ. Amen.

DOmine, labia mea aperies; Et os meum annuntiabit laudem tuam.

Deus, in adjutorium meum intende:
Domine, ad adjuvandum me festina.

Gloria Patri, &c. Alleluia. ou Laus tibi, Domine Rex æternæ gloriæ.

Invitatoire. Sponsi Mariæ Virginis fulgent lætæ solemnia: Christo devota castitas sancta plaudat Ecclesia.

HYMNE.

JOseph David filius clarâ stirpe natus,
Jesu Christi Domini pater noncupatus,
Desponsatus Virgini, mente copulatus,
Utriusque custos cœlo destinatus.

Ant. Angelus Domini apparuit in somnis Joseph, dicens: Surge, et accipe puerum et matrem ejus, et fuge in Ægyptum, et esto ibi usquedum dicam tibi.

℣. Justus germinabit sicut lilium:
℟. Florebit in aeternum ante Dominum.

A LAUDES.

DEus, in adjutorium meum intende:
Domine, ad adjuvandum me festina.

Gloria Patri, &c. Alleluia. ou Laus tibi, Domine Rex aeternae gloriae.

Hymne.

EDicta regis improbi Coeli cavens oraculo, Cum matre natum proferens, Joseph, in Ægyptum fugis.

Ant. Erant Joseph et Maria mater Jesu mirantes super his quae dicebantur de eo. Salve, Patriarcharum decus, et Ecclesiae sanctae Dei œconome, cui panem vitae et frumentum electorum conservasti.

℣. Justum deduxit Dominus per vias rectas, ℟. Et ostendit illi regnum Dei.

Oremus.

SAnctissimae genitricis tuae sponsi, quaesumus, Domine, meritis adjuvemur; ut quod possibilitas nostra non obtinet, ejus nobis intercessione donetur; Qui vivis, &c.

A PRIME.

℣. Jesus, Maria, Joseph. Ave, Joseph, &c. Deus, in adjutorium, &c.

Hymne.

TU qui sponsam gravidam dolens cùm videres. Cogitans anxius an eam retineres;
Sed cœlestis monitor, ampliùs ne timeres,
In somnis admonuit, ut potiùs gauderes.

Ant.

Ant. Cùm esset desponsata mater Jesu Maria Joseph, antequam convenirent, inventa est in utero habens de Spiritu sancto. Salve, Patriarcharum decus, et Ecclesiae sanctae Dei oeconome, cui panem vitæ et frumentum electorum conservasti.

v. Justum deduxit, &c. Oremus. Sanctissimae, &c. *comme à Laudes.*

A TIERCE.

v. Jesus, Maria, Joseph, Ave, Joseph, &c.

DEus, in adjutorium meum intende:
Domine ad adjuvandum me festina.

Gloria Patri, &c. Alleluia. ou Laus tibi, Domine Rex aeternae gloriae.

HYMNE.

BEthleem profectus censum saluturus,
Cum praegnante Virgine, ubi nasciturus
Erat mundi Dominus, quique mox facturus,
Ut ipsum infantulum esset amplexurus.

Ant. Joseph autem vir ejus, cùm esset justus, et nollet eam traducere, voluit occultè dimittere eam. Salve, Patriarcharum decus, et Ecclesiae sanctae Dei oeconome, cui panem vitae et frumentum electorum conservasti.

v. Os justi meditabitur sapientiam,
R. Et lingua ejus loquetur judicium.

Oremus, Sanctissimae, &c. *comme à Laudes.*

A SEXTE.

v. Jesus, Maria, Joseph, Ave, Joseph, &c.

DEus, in adjutorium meum intende:
Domine, ad adjuvandum me festina.

Gloria Patri, &c. Alleluia. ou Laus tibi, Do-

mine, Rex aeternae gloriae.

HYMNE.

CUm Herodes impius in pueros saeviret,
Gabrielis monitu amplius ne dormires,
Retulisti sponsae ut tecum veniret,
Et accepto parvulo in Ægyptum ires.

Ant. Haec eo cogitante, ecce Angelus Domini apparuit in somnis. Salve, Patriarcharum decus, et Ecclesiae sanctae Dei œconome, cui panem vitae et frumentum electorum conservasti.

v. Lex Dei ejus in corde ipsius;
℟. Et non supplantabuntur gressus ejus.

Oremus. Sanctissimae genitricis, &c. *comme à Laudes.*

A NONE.

v. Jesus, Maria, Joseph, Ave, Joseph; &c.

DEus, in adjutorium meum intende:
Domine, ad adjuvandum me festina.

℟. Gloria Patri, &c. Alleluia. ou Laus tibi, Domine Rex aeternae gloriae.

HYMNE.

HOstibus defunctis, inde recessisti,
Et in Galilaeam tecum reduxisti
Puerum et sponsam, sicut didicisti
Cœlitus; et Nazareth humilis vixisti.

Ant. Joseph fili David, noli timere accipere Mariam conjugem tuam. Pariet autem filium, et vocabis nomen ejus Jesum: ipse enim salvum faciet populum suum à peccatis eorum. Salve, Patriarcharum decus, et Ecclesiae sanctae Dei oeconome, cui panem vitae et frumentum electorum conservasti.

v.

v. Justum, &c. Oremus. Sanctissimae genitricis, &c. *comme a Laudes.*

A VEPRES.

v. Jesus, Maria, Joseph. Ave, Joseph, &c.

DEus, in adjutorium meum intende;
Domine, ad adjuvandum me festina.

Gloria Patri, &c. Alleluia. ou Laus tibi, Domine Rex aeternae gloriae.

HYMNE.

OQui Jesum factum duodecim annorum
Perdidisti, tuorum lumen oculorum;
Sed inventum postea in medio Doctorum,
Custodisti sedulus Regem Angelorum.

Ant. Parit Virgo adsunt Angeli, adest & Joseph: puerum Jesum admirandum amplexatur, deprecatur & adorat.

Salve, Patriarcharum decus, & Ecclesiae sanctae Dei œconome, cui panem vitae & frumentum electorum conservasti.

v. Amavit eum Dominus, & ornavit eum:

R. Stolam gloriae induit eum Oremus. Sanctissimae genitricis tuae sponsi, &c. *comme a Laudes.*

A COMPLIES.

v. Jesus, Maria, Joseph Ave, Joseph, &c,

COnverte nos, Deus salutaris noster;
Et averte iram tuam à nobis.

Deus, in adjutorium meum intende, &c.

Gloria Patri, &c. Alleluia, ou Laus tibi, Domine Rex aeternae gloriae.

HYMNE.

FElix quem in ulnis cum Jesu, cum Maria, Tenuit cubantem, dum in agoniâ Spiritum efflares, ut directâ viâ Penderes ad Patrem sanctus viâ piâ.

Ant. O quam venerandus es, beate Joseph! qui Christum Dominum in carne venientem vidisti; & beati oculi tui, qui eum nascentem videre meruerunt: nunc vero beatior, qui ipsum non jam in terris cum hominibus conversantem, sed in dexterâ Patris considentem facie ad faciem intueris. Salve, Patriarcharum decus, & Ecclesiae sanctae Dei oeconome, cui panem vitae & frumentum electorum conservasti.

℣. Ora pro nobis, sancte Joseph; ℟. Ut digni efficiamur promissionibus Christi.

Oremus Sanctissimae genitricis, &c *comme à Laudes.*

Recommandation

HAs Horos canonicas cum devotione
Dixi, sancte Joseph, tui ratione;
Ut tu memor mei p â ratione,
Ut vivamus simul in coeli regione. Amen.

* * *

L'OFFICE

L'OFFICE DU TRES SAINT SACREMENT POUR LE JEUDI.

A Matines.

v. Panem Angelorum manducavit homo, et paratur ei mensa Domini.

DOmine, labia mea aperies; Et os meum annuntiabit laudem tuam.

Deus, in adjutorium meum intende:
Domine, ad adjuvandum me festina.

Gloria Patri, &c Alleluia, ou Laus tibi, Domine Rex aeternae gloriae.

Invitatoire Christum Regem adoremus dominantem gentibus, qui se manducantibus dat Spiritûs pinguedinem.

Hymne.

SAcris solemniis juncta sint gaudia,
Et ex præcordiis sonet præconia
Recedant vetera, nova sint omnia,
Corda, voces & opera.

Panis Angelicus fit panis hominum,
Dat panis cœlicus figuris terminum.
O res mirabilis! manducat Dominum
Pauper, servus, et humilis.

Te, trina Deitas unaque, poscimus;
Sic nos tu visita, sicut te colimus:
Per tuas semitas duc nos quò tendimus,

Ad

Ad lucem quam inhabitas. Amen.

Ant. Fructum salutiferum gustandum dedit Dominus mortis suae tempore. A fructu frumenti et vini multiplicati fideles in pace requiescent. In altari tuo, Domine, Christum sumimus, in quem cor et caro nostra exultant.

Les plus dévots au très saint Sacrement peuvent ici dire le Te Deum.

℣. Panem de cœlo praestitisti eis.

℟. Omne delectamentum in se habentem.

A LAUDES

DEus, in adjutorium meum intende:
Domine, ad adjuvandum me festina.

Gloria Patri, &c. Alleluia, ou Laus tibi, Domine Rex aeternae gloriae.

Hymne.

VErbum supernum prodiens, Nec Patris linquens dexteram, Ad opus suum exiens; Venit ad vitae vesperam.

O salutaris Hostia! Quae coeli pandis ostium: Bella premunt hostilia; Da robur, fer auxilium.

Uni trinoque Domino Sit sempiterna gloria, Qui vitam sine termino Nobis donet in patria. Amen.

Ant. Ego sum panis vivus, qui de cœlo descendi. Qui manducaverit ex hoc pane, vivet in aeternum, alleluia.

℣. Posuit fines tuos pacem.

℟. Et adipe frumenti satiat te.

Oremus.

DEus, qui nobis sub Sacramento mirabili Passionis tuae memoriam reliquisti: tribue, quaesumus,

sumus, ita nos Corporis et Sanguinis tui sacra mysteria venerari, ut redemptionis tuæ fructum in nobis jugiter sentiamus; Qui vivis et regnas cum Deo Patre in unitate Spiritûs sancti Deus; Per omnia sæcula sæculorum. R. Amen.

A PRIME.

v. Panem Angelorum, &c. *comme à Matines.*
Deus, in adjutorium meum, &c. *comme à Laudes.*

HYMNE.

QE nascens dedit socium, Convescens in edulium: Se moriens in pretium, Se regnans dat in præmium.

Gloria tibi, Domine, qui natus es de Virgine, Cum Patre et sancto Spiritu, In sæculorum sæcula. Amen.

Ant. Sapientia ædificavit sibi domum, miscuit vinum, et posuit mensam, alleluia.

v. Christe Fili Dei vivi, miserere nobis:
R. Qui natus es de Maria Virgine, miserere nobis.

ORemus.

FAc nos, quæsumus, Domine, divinitatis tuæ sempiternâ fruitione repleri, quam pretiosi corporis et sanguinis tui temporalis perceptio præfigurat: Qui vivis et regnas cum Deo Patre in unitate Spiritûs sancti Deus; Per omnia sæcula sæculorum. R. Amen.

A TIERCE.

v. Panem Angelorum, &c. *à Matines.*
Deus in adjutorium, &c.

HYMNE

HYMNE.

POst Agnum typicum, expletis epulis,
Corpus Dominicum datum discipulis,
Sic totum omnibus quod totum singulis,
Ejus fatemur manibus.

Te, trina Deitas unaque, poscimus,
Sic nos tu visita, sicut te colimus :
Per tuas semitas duc nos quò tendimus,
Ad lucem quam inhabitas. Amen.

Ant. Angelorum escâ nutrivisti populum tuum, et panem de cœlo præstitisti eis, alleluia.

℣. Panem cœli dedit eis. ℟. Panem Angelorum manducavit homo.

Oremus. Deus, qui nobis, &c. *comme à Laudes.*

A SEXTE.

℣. Panem Angelorum manducavit, &c. Deus, in adjutorium, &c.

HYMNE.

DEdit fragilibus corporis ferculum,
Dedit et tristibus sanguinis poculum,
Dicens : Accipite quod trado vasculum ;
Omnes ex eo bibite.

Te, trina Deitas unaque, poscimus,
Sic nos tu visita, sicut te colimus ;
Per tuas semitas duc nos quò tendimus,
Ad lucem quam inhabitas. Amen.

Ant. Pinguis est panis Christi, et præbebit delicias regibus, allel. ℣. Cibavit illos ex adipe frumenti, ℟. Et de petrâ melle saturavit eos.

Oremus. Deus, qui, &c.

A NONE.

℣. Panem Angelorum manducavit, &c.
Deus, in adjutorium meum, &c.

Hymne.

Sic sacrificium istud instituit,
Cujus officium committi voluit
Solis Presbyteris, quibus sic congruit
Ut sumant & dent cæteris.

Te, trina Deitas unaque, poscimus,
Sic nos tu visita, sicut te colimus :
Per tuas semitas duc nos quò tendimus,
Ad lucem quam inhabitas. Amen.

Ant. Vincenti dabo manna absconditum et nomen novum, alleluia.

℣. Educas panem de terra, ℟. Et vinum lætificet cor hominis. Oremus. Deus, qui nobis, &c.

A VESPRES.

℣. Panem Angelorum manducavit, &c.
Deus, in adjutorium meum, &c.

Hymne.

PAnge, lingua, gloriosi Corporis mysterium,
Sanguinisque pretiosi Quem in mundi pretium,
Fructus ventris generosi, Rex effudit gentium.

Ant. O sacrum convivium, in quo Christus sumitur ! recolitur memoria Passionis ejus, mens impletur gratiâ, et futuræ gloriæ nobis pignus datur, alleluia.

℣. Panem de cœlo præstitisti eis, ℟. omne delectamentum in se habentem.
Oremus. Deus, qui nobis, &c.

A COMPLIES.

v. Panem Angelorum manducavit, &c.

COnverte nos, Deus salutaris noster;
Et averte iram tuam à nobis.
Deus, in adjutorium meum intende, &c.

Gloria Patri, &c. Alleluia. ou Laus tibi, Domine Rex aeternae gloriae

Hymne.

TAntum ergo Sacramentum Veneremur cernui;
Et antiquum documentum Novo cedat ritui;
Praestet fides supplementum Sensuum defectui.

Genitori, Genitoque Laus et jubilatio, Salus, honor, virtus quoque Sit et benedictio: Procedenti ab utroque Compar sit laudatio. Amen.

Ant O quàm suavis est; Domine, Spiritus tuus! qui, ut dulcedinem tuam in filios demonstraret, pane suavissimo de cœlo praestito, esurientes reples bonis, fastidiosos divites dimittens inanes.

v. Panem de cœlo. *Et. dessus.*

Oremus Deus, qui nobis &c.

Recommendation.

HAs Horas canonicas cum devotione
Dixi, in memoriam tui, Jesu bone,
Corporis sanctissimi pia ratione.
Fac ut illo perfruar in coeli regione. Amen.

L'OFFICE DE LA SAINTE CROIX,

POUR LE VENDREDI.

A MATINES.

℣. Per signum Crucis de inimicis nostris ℟. Libera nos, Deus noster.

DOmine, labia mea aperies; Et os meum annuntiabit laudem tuam.
Deus, in adjutorium meum intende:
Domine, ad adjuvandum me festina.

Gloria Patri, &c. Alleluia. ou Laus tibi, Domine Rex aeternae gloriae.

Invitatoire. Adoremus Dominum; quia ipse redemit nos.

HYMNE.

PAtris sapientia, veritas divina,
Deus homo captus est horâ matutinâ,
A suis discipulis citò derelictus,
A Judaeis traditus, venditus, et afflictus.

Ant. O Crux gloriosa! ô crux adoranda! ô lignum pretiosum et admirabile signum, per quod et diabolus est victus, et mundus Christi sanguine redemptus. ℣. Dicite in nationibus, ℟. Quia Dominus regnavit à ligno.

A LAUDES.

DEus, in adjutorium meum intende;
Domine, ad adjuvandum me festina.

Gloria Patri, &c. Alleluia, ou Laus tibi, Domine Rex aeternae gloriae.

HYMNE.

PAnge, lingua, gloriosi Praelium certaminis, Et super Crucis trophaeum Dic triumphum nobilem, Qualiter Redemptor orbis immolatus vicerit.

Ant. O Crux splendidior cunctis astris, mundo celeberrima hominibus multum amabilis, laetior universis, quae sola fuisti digna portare talentum mundi; aloe ligatum, dulces clavos, dulcia ferens pondera; salva praesentem coetum in tuis hodie laudibus congregatum. ℣. Adoramus te, Christe et benedicimus tibi; ℟. Quia per sanctam Crucem tuam redemisti mundum.

ORREMUS.

Domine Jesu Christe, Fili Dei vivi pone passionem, crucem et mortem tuam inter judicium tuum et animam meam nunc et in hora mortis meae; et mihi largiri digneris gratiam et misericordiam, vivis et defunctis requiem et veniam, Ecclesiae tuae pacem et concordiam, et nobis peccatoribus vitam et gloriam sempiternam: Qui vivis et regnas Deus, per omnia saecula saeculorum. Amen.

A PRIME.

℣. Per signum Crucis, *à Matines.*
Deus, in adjutorium meum, &c.

HYMNE.

HOrâ primâ Dominum ducunt ad Pilatum, Et à falsis testibus multùm accusatum, Colaphis percutiunt manibus ligatum: Vultum Dei conspuunt, lumen cœli gratum;

Ant.

Ant. O magnum pietatis opus! mors mortua tunc est, in ligno quando mortua vita fuit.

℟. Adoramus te Christe, &c. Oremus. Domine Jesu. *comme à Laudes.*

A TIERCE.

℣. Per signum Crucis, &c. *à Matines.* Deus in adjutorium meum, &c.

Hymne.

CRucifige, clamitant horâ tertiarum :
Illusus induitur veste purpurarum :
Caput ejus pungitur coronâ spinarum :
Crucem portat humerus ad loca pœnarum.

Ant. Salva nos, Christe salvator, per virtutem sanctae Crucis : qui salvasti Petrum in mari, miserere nobis, ℣. Adoramus te &c.

Oremus. Domine Jesu, &c. *à Laudes.*

A SEXTE.

℣. Per signum Crucis, &c. *à Matines.* Deus, in adjutorium meum, &c.

Hymne.

HOrâ sextâ Jesus est cruci conclavatus,
Et cum latronibus pendens est deputatus,
Prae tormentis sitiens felle saturatus
Agnus crimen diluens sic judificatus.

Ant. Ecce Crucem Domini : fugite, partes adversae : vicit leo de tribu Juda, radix David.

℣ Omnis terra adoret te, & psallat tibi.

℟. Psalmum dicat nomini tuo, Domine.

Oremus. Domine Jesu Christe, &c.

A NONE.

℣. Per signum Crucis, &c. *à Matines.*

HYMNE.

HOrâ nonâ, Jesus expiravit; Eli clamans spiritum Patri commendavit; Latus ejus lanceâ miles perforavit; Terra tunc contremuit, et sol obscuravit.

Ant. Nos autem gloriari oportet in Cruce Domini nostri Jesu Christi. v. Hoc signum Crucis erit in coelo, R. Cùm Dominus ad judicandum venerit. Oremus. Domine Jesu Christe, &c.

A VESPRES.

v. Per signum, &c. *comme à Matines.*
Deus in adjutorium meum, &c.

HYMNE.

DE cruce deponitur horâ vespertinâ,
Fortitudo latuit in mente divinâ,
Talem mortem subiit vitae medicina.
Heu! corona gloriae jacuit supina.

Ant, Crux fidelis inter omnes, arbor una nobilis, nulla silva talem profert fronde, flore, germine; dulce lignum, dulces clavos, dulce pondus sustinet. v. Hoc signum Crucis erit in coelo, R. Cum Dominus ad judicandum venerit. l'Oremus *de Laudes.*

A COMPLIES.

v. Per Signum. &c. *comme à Matines.*

COnverte nos, Deus salutaris noster;
Et averte iram tuam à nobis.

Deus in adjutorium meum intende, &c.

Gloria Patri, &c. Alleluia. *ou* Laus tibi, Domine Rex aeternae gloriae.

HYMNE.

HYMNE.

HOrâ Completorii datur sepulturae; Corpus Christi nobile, spes vitae futurae. Conditur aromate, complentur scripturae, Jugis sit memoria mortis suae duraе.

Ant. O Crux benedicta, quia in te pependit Salvator mundi, et in te triumphavit Rex Angelorum. ℣. Adoramus te, Christe, &c. *à Laudes.*

ORAEMUS.

DEus qui unigeniti Filii tui Domini nostri Jesu Christi pretioso sanguine humanum genus redimere dignatus es concede propitius, ut qui ad adorandam vivificam Crucem adveniunt, à peccatorum suorum nexibus liberentur; Per eumdem Dominum, &c.

Récommandation.

HAs Horas canonicas cum devotione
Tibi, Christe, recolo pia ratione;
Ut qui pro me passus es amoris ardore;
Sis mihi solatium mortis in agone. Amen.

Oraison à Jésus-Christ, pour obtenir la grace de bien mourir.

MOn Seigneur Jesus-Christ, qui sans aucun déchet de votre divine Majesté, avez pris la forme de serviteur; qui par votre vie passive avez sanctifié ma vie, et pour satisfaire à la divine Justice, avez accepté l'arrêt d'une très-cruelle mort, par obéissance à votre Pere, par pénitence de mes péchés, par amour envers moi, ô mon Souverain, faites, s'il vous plaît, que le moment décisif de mon éternité soit sous la protection des trois précieux mémens de votre incarnation, de votre douloureuse

Morts

Mort. et de votre glorieuse Résurrection. O bon JESUS, je vous remercie des trois heures que vous avez langui en Croix, et de vos saintes dispositions à ce funeste supplice. Je reçois dès à présent mon Arrêt de mort par obéissance à votre sainte volonté, par pénitence de mes pechés, et pour l'amour de votre amour. Rendez-moi conforme à vous en la mort. Faites que la flamme qui a consommé votre vie en Croix me consomme; et que le dernier usage de ma liberté soit un acte d'amour, et une parfaite résignation à votre sainte volonté. Ainsi soit-il.

L'OFFICE DE LA CONCEPTION DE LA VIERGE,

POUR LE SAMEDI,

A MATINES.

Ecce labia mea, nunc annuntiate Laudes et praeconia Virginis beatae, Domina, in adjutorium meum intende:

R.

℟. Me de manu hostium potenter defende.

Gloria Patri, &c. Alleluia, *ou* Laus tibi, Domine Rex aeternae gloriae.

HYMNE.

SAlve, mundi Domina, Cœlorum Regina. Salve Virgo Virginum, Stella matutina. Salve, plena gratiâ, Clara lux divina ; Mundi in auxilium, Domina, festina.

Ab aeterno Dominus te praeordinavit Matrem unigeniti Verbi quo creavit Terram, pontum, aethera : te pulchram ornavit Sibi sponsam, in quâ Adam non peccavit.

℣. Elegit eam Deus, et praelegit eam ;

℟. In tabernaculo suo habitare fecit eam.

℣. Domina, exaudi orationem meam ;

℟. Et clamor meus ad te veniat.

OREMUS.

SAncta Maria, Regina cœlorum, mater Domini nostri Jesu Christi, et mundi Domina, quae nullum derelinquis, et nullum despicis ; respice me, Domina, clementer oculo pietatis, et impetra mihi

apud

apud tuum dilectum filium cunctorum veniam peccatorum; ut qui nunc tuam sanctam Conceptionem devoto affectu recolo, aeternae in futurum beatitudinis bravium capiam, ipso quem Virgo peperisti, donante Domino nostro Jesu Christo, qui cum Patre et sancto Spiritu vivit et regnat in trinitate perfecta Deus, in saecula saeculorum. R. Amen.

V. Domina, exaudi orationem meam;

R. Et clamor meus ad te veniat.

V. Benedicamus Domino.

R. Deo gratias.

V. Fidelium animæ per misericordiam Dei requiescant in pace. R. Amen.

A PRIME.

DOmina, in adjutorium meum intende:

R. Me de manu hostium potenter defende. Gloria Patri, &c.

HYMNE.

SAlve, Virgo sapiens, domus Deo dicata, Columnâ septemplici mensaque exornata; Ab omni contagio mundi præservata, Antè sancta in utero parentis quàm nata.

Te

Tu mater viventium, et porta es Sanctorum, Nova ſtella Jacob, Domina Angelorum, Zabulon terribilis acies caſtrorum, Portus et refugium ſis Chriſtianorum. Amen.

v. Ipſe creavit illam in ſpiritu ſancto.

R. Et effudit ſuper illam omnia opera ſua.

v. Domina, exaudi orationem meam;

R. Et clamor meus ad te veniat.

Oremus Sancta Maria, Regina, &c.

comme ci-devant à Matines

v. Domina, exaudi orationem meam;

v. Benedicamus Domino, &c.

v. Fidelium animae, &c.

A TIERCE.

DOmina, in adjutorium meum intende:

R. Me de manu hoſtium potenter defende, Gloria Patri, &c.

Hymne.

SAlve, arca fœderis, thronus Salomonis,
Arcus pulcher ætheris, rubus viſionis,
Virga frondens germinis, vellus Gedeonis
Porta clauſa numinis, favuſque Samſonis.

Decebat tam nobilem Natum præca-

vere

vere Ab originali labe matris Evæ Almam quam elegerat Genetricem vere, Nulli prorsus sinens culpæ subjacere. Amen.

℣. Ego in altissimis habito;

℟. Et thronus meus in columna nubis.

℣. Domina, exaudi orationem meam;

℟. Et clamor meus ad te veniat.

Oremus. Sancta Maria Regina, &c.

℣. Domina, exaudi orationem meam, &c.

℣. Benedicamus Domino.

℟. Deo gratias.

℣. Fidelium animæ per misericordiam Dei requiscant in pace. Amen.

A SEXTE.

DOmina, in adjutorium meum intende:

℟. Me de manu hostium potenter defende. Gloria, &c.

Hymne.

SAlve Virgo puerpera, templum Trinitatis,
Angelorum gaudium, cella puritatis,
Solamen mœrentium, horrus voluptatis,
Palma patientiæ, cedrus castitatis,

Terra

Terra es benedicta, et sacerdotalis,
Sancta et immunis culpæ originalis,
Civitas Altissimi porta orientalis,
In te est omnis gratia, Virgo singularis.
Amen.

℣. Sicut lilium inter spinas,
℟. Sic amica mea inter filias Ad-,
℣. Domina, exaudi orationem meam ;
℟ Et clamor meus ad te veniat.
Oremus. Sancta Maria, &c,

A NONE.

DOmine, in adjutorium meum intende :
℟. Me de manu hostium potenter defende. Gloria Patri, &c.

Hymne.

SAlve, urbs refugii, turrisque munita
David propugnalis, armisque insignita ;
In Conceptione charitate ignita,
Draconis potestas est à te contrita.
O mulier fortis, et invicta Judith ;
Pulchra Abisai virgo, vetum fovens David
Rachel curatorem Ægypti gestavit ; Salvatorem mundi Maria portavit. Amen.

℣. Totâ pulchra es, amica mea ;

R. Et macula originalis nunquam fuit in tē.

V. Domina, exaudi orationem meam.

R. Et clamor meus ad te veniat.

OREMUS. Sancta Maria, Regina, &c, *comme ci-devant à Matines.*

V. Domina exaudi orationem, &c.

Benedicamus Domino, &c.

V. Fidelium animæ, &c.

A VESPRES.

DOmina, in adjutorium meum intende:

R. Me de manu hostium potenter defende. Gloria Patri, &c.

HYMNE.

SAlve, horologium, quo retrograditur Sol in decem lineis; Verbum incarnatur

Homo ut ab inferis ad summa attolatur, Immensus ab Angelis paulò minoratur.

Solis hujus radiis Maria corruscat, Consurgens aurora in conspectu micat; Lilium inter spinas, quæ serpentis conterat Caput, pulchra ut luna errantes collustrat. Amen.

V.

℣. Ego feci in cœlis ut oriretur lumen indeficiens ;

℟. Et quasi nebula texi omnem terram.

℣. Domina, exaudi orationem meam ;

℟. Et clamor meus ad te veniat.

Oremus. Sancta Maria, &c,

A COMPLIES.

COnvertat nos, Domina, tuis precibus placatus Jesus Christus Filius tuus ; Et avertat iram tuam à nobis.

℣. Domina, in adjutorium meum intende.

℟. Me de manu hostium potenter defende.

Gloria Patri, &c,

HYMNE.

SAlve, Virgo florens, mater illibata, Regina clementiæ, stellis coronata, Supra omnes Angelos pura immaculata, Atque ad Regis dexteram stans veste deauratâ.

Per te, Mater gratiæ, dulcis spes reorum, Fulgens stella maris, portus naufragorum, Patens cœli janua, salus infor-

morum, Videamus Regem in suâ Sanctorum. Amen.

℣. Oleum effusum, Maria, nomen tuum;

℟. Servi tui dilexerunt te nimis.

℣. Domina, exaudi orationem meam;

℟. Et clamor meus ad te veniat.

℟. Oremus: Sancta Maria, &c.

Recommandation.

SUpplices offerimus tibi, Virgo pia,
Has Horas canonicas: fac nos ut in via
Ducas cursu prospero, et in agonia
Tu nobis assiste, ô dulcis Maria.
Amen.

L'OFFICE

L'OFFICE DU NOM ET DU COURONNEMENT DE LA GLORIEUSE VIERGE MARIE.

Ave, Maria, &c.

M

Ant. Maria Virgo. *Cant.* Luc, 1.

MAgnificat anima mea Dominum ; Et exultavit spiritus meus in Deo salutari meo.

Quia respexit humilitatem ancillæ suæ; ecce enim ex hoc beatam me dicent omnes generationes.

Quia fecit mihi magna qui potens est, & sanctum nomen ejus.

Et misericordia ejus à progenie in progenies, timentibus eum.

Fecit potentiam in brachio suo; dispersit superbos mente cordis sui.

Deposuit potentes de sede, et exaltavit humiles.

Esurientes implevit bonis, et divites dimisit inanes.

Suscepit Israel puerum suum, recordatus misericordiæ suæ;

Sicut locutus est ad patres nostros, Abraham et semini ejus in sæcula.

Gloria Patri, &c.

Ant. Maria Virgo, semper lætare, quæ meruisti Christum portare cœli et terræ conditorem; quia de tuo utero protulisti mundi Salvatorem.

Ave, Maria, &c.

A.

Ant. Ave, Regina cœlorum.

Psaume 119.

AD Dominum, cùm tribularer, clamavi; et exaudivit me.

Domine, libera animam meam à labiis iniquis, et à lingua dolosa.

Quid detur tibi, aut quid apponatur tibi, ad linguam dolosam?

Sagittæ

Sagittæ potentis acutæ cum carbonibus desolatoriis.

Heu mihi, quia incolatus meus prolongatus est! habitavi cum habitantibus Cedar; multùm incolatus fuit anima mea.

Cum his qui oderunt pacem, eram pacificus: cùm loquebar illis, impugnabant me gratis.

Gloria Patri, & Filio, &c.

Ant. Ave, Regina cœlorum, Mater Regis Angelorum: ô Maria flos Virginum, velut rosa vel lilium, funde preces ad Filium pro salute fidelium.

Ave, Maria, &c.

R.

Ant. Regali ex progenie.

Psaume 118.

RETribue servo tuo, vivifica me; et custodiam sermones tuos.

Revela oculos meos, et considerabo mirabilia de lege tua.

Incola ego sum in terra, non abscondas à me mandata tua.

Concupivit anima mea desiderare justificationes tuas in omni tempore.

Increpasti

Increpasti superbos : maledicti qui declinant à mandatis tuis.

Auser à me opprobrium, et contemptum ; quia testimonia tua exquisivi.

Etenim sederunt principes, et adversum me loquebantur : servus autem tuus exercebatur in justificationibus tuis.

Nam et testimonia tua meditatio mea est, et consilium meum justificationes tuæ.

Gloria Patri, &c.

Ant. Regali ex progenie Maria exorta resulget, cujus precibus nos adjuvari mente et spiritu devotissime poscimus.

Ave, Maria, &c.

I.

Ant. Inviolata *Ps.* 125.

IN convertendo Dominus captivitatem Sion facti sumus sicut consolati.

Tunc repletum est gaudio os nostrum, et lingua nostra exultatione.

Tunc dicent inter gentes ; Magnificavit Dominus facere cum eis.

Magnificavit Dominus facere nobiscum facti sumus, lætantes.

Converte

Converte, Domine, captivitatem nostram, sicut torrens in austro.

Qui seminant in lacrymis, in exultatione metent.

Euntes ibant et flebant, mittentes semina sua.

Venientes autem venient cum exultatione, portantes manipulos suos.

Gloria Patri, &c.

Ant. Inviolata, integra et casta es Maria
Quae es effecta fulgida cœli porta,
O mater alma Christi charissima,
Suscipe pia laudum præconia.
Nostra ut pura pectora sint et corpora,
Te nunc flagitant devota corda et ora,
Tua per precata dulcisona,
Nobis concedas veniam per sæcula,
O benigna! ô Regina! ô Maria!
Quæ sola inviolat permansisti.

Ave, Maria, &c.

A

Ant. Ave, stella matutina.

Psaume 122.

AD te levavi oculos meos, qui habitas in cœlis.

Ecce

Ecce sicut oculi ancillæ in manibus dominorum suorum.

Sicut oculi ancillæ in manibus dominæ suæ; ita oculi nostri ad Dominum Deum nostrum, donec misereatur nostri.

Miserere nostri, Domine, miserere nostri; quia multùm repleti sumus despectione.

Quia multùm repleta est anima nostra; opprobrium abundantibus, et despectio superbis.

Gloria Patri, &c.

Ant. Ave, stella matutina, peccatorum medicina, mundi Princeps et Regina: Virgo sola digna dici, contra tela inimici clypeum pone salutis, tu titulum virtutis: ô sponsa Dei electa, esto nobis via recta ad æterna gaudia.

℣. Post partum Virgo inviolata permansisti, ℟. Dei Genitrix, intercede pro nobis.

OREMUS.

DEus, qui gloriosissimam Virginem matrem tuam, Angelo prænuntiante, Mariam nominare voluisti: concede, quæsumus, ut qui dulce nomen Mariæ

suæ

sanctissimae genitricis tuae proferunt, benedictionis effectum, et suae intercessionis auxilium obtineam ; Qui vivis et regnas cum Deo Patre in unitate Spiritus sancti Deus, per omnia saecula saeculorum. Amen.

LES QUINZE ORAISONS DE SAINTE BRIGITTE

SUR LA PASSION DE NOTRE SEIGNEUR.

Premiere Oraison.

O Mon Sauveur JESUS-CHRIST, douceur éternelle de ceux qui vous chérissent, joie qui est au dessus de toute joie et de tout désir, le salut et l'asyle des pécheurs qui avez dit que vos délices étoient d'être avec les enfans des hommes, et dont l'amour a passé jusqu'au point de vous faire homme pour nous ; souvenez-vous, ô très-doux Seigneur, de toutes les idées de supplices et de la très-intime douleur que vous ressentîtes en votre sacré corps, au temps que votre salutaire Passion s'approchoit : souvenez-vous de l'amertume et de la profonde tristesse dans laquelle votre ame se vit plongée suivant vos paroles mêmes, quand dans la dernière réfection que vous prîtes avec vos Apôtres, vous leur donnâtes votre sang et votre corps, vous leur lavâtes les pieds, vous les honorâtes des baisers sacrés de votre bouche,

che, et leur prédites la rigueur de vos tourmens ; souvenez-vous aussi, ô bon Jésus, de la crainte, de la douleur, et des peines que vous avez souffertes en votre corps très-délicat, devant que d'être attaché au bois infame de la croix, quand après avoir prié trois fois votre Pere, & répandu une sueur de sang, vous avez été trahi par un de vos disciples, pris par le peuple dont vous aviez fait l'élection entre tous les autres, accusé de faux témoins, condamné par sentence inique de trois Juges de la ville de Jerusalem, dans la fleur de votre âge ; quand après vous avoir dépouillé de vos habits, on vous revêtit de ceux qu'on vous avoit donnés par moquerie, on vous voila la face et les yeux, on vous frappa rudement, on vous lia à une colomne, on vous déchira le corps à grands coups de fouets, on vous imposa la couronne d'épines sur la tête, et que vous fûtes exposé à d'autres innombrables excès de cruauté et d'ignominie. Ah ! Seigneur, donnez-moi, s'il vous plaît, en considération de toutes ces douleurs, un vrai regret de mes fautes devant la mort, une véritable confession et très-digne satisfaction de toutes mes offenses. Amen. *Pater, Ave.*

III. Oraison

O Jesus, ouvrier de l'Univers, qui pour votre immensité ne pouvez être borné d'aucunes limites, et qui enfermez la terre dans vos mains ; souvenez-vous de la très cuisante douleur que vous endurâtes, quand les Juifs attachant premierement vos mains sacrées à la Croix, les ont percées de gros cloux émoussés, et que venant aux pieds pour en faire

faire de même, y trouvant de l'effort, ont ajouté douleur sur douleur aux sanglantes cicatrices de votre précieux corps, vous étendant si cruellement et au long et au large de votre Croix, pour vous faire arriver jusqu'aux trous qu'ils y avoient marqués. Je vous conjure, ô mon Dieu, par le souvenir de cette grande peine, qu'il vous plaise me donner la crainte et l'amour de votre saint Nom. Ainsi soit-il. *Pater, Ave.*

III. Oraison.

O Jesus, céleste Médecin, souvenez-vous de la langueur, de cruelles blessures, et de la douleur que vous avez souffertes, étant élevé sur l'arbre de la Croix, affligé en tous vos membres, de sorte qu'il étoit impossible de trouver une douleur comparable à la vôtre, d'autant que depuis la plante des pieds jusqu'au haut de la tête il n'y avoit rien d'entier, ni de sain en vous; et toutefois oubliant tous ces maux, avez humblement prié Dieu votre Pere pour vos ennemis, disant: *Mon Pere, pardonnez à ces pauvres aveugles, parce qu'ils ignorent ce qu'ils font.* Faites-moi cette grace, s'il vous plaît, par cette miséricorde, en mémoire de ces douleurs, que le souvenir de votre très-amère Passion soit une expiation et un pardon général de tous mes péchés. Ainsi soit-il. *Pater. Ave.*

IV. Oraison.

O Jesus, vraie lumière des Anges, et vrai Paradis des délices, souvenez-vous de l'affliction que vous eûtes, quand vos ennemis, comme des lions très-cruels, vous environnèrent et malmenèrent

de soufflets, de crachats, et d'autres peines inouïes. Par toutes les paroles injurieuses, et la rigueur des tourmens dont ils vous affligérent, je vous prie, mon Sauveur, qu'il vous plaise me délivrer de la puissance de tous mes ennemis visibles et invisibles; et que sous l'ombre des ailes de votre sainte protection, je puisse parvenir au salut éternel. Ainsi soit-il. *Pater, Ave.*

V. Oraisons.

O JESUS, miroir de la beauté éternelle, souvenez-vous de la peine que vous eûtes, lorsque dans les adorables lumieres de votre sacrée prescience vous vîtes l'élection des bons qui se doivent sauver par le mérite de votre douloureuse Passion, et la réprobation des méchans qui se doivent damner par l'excès de leurs crimes. Je vous prie, ô mon JESUS, par cette grande miséricorde qui vous fit alors déplorer le pauvre état de nos ames, et par celle dont vous donnâtes une si glorieuse preuve au Larron qui étoit en Croix auprès de vous, lui disant: *Aujourd'hui tu sera en Paradis avec moi*; qu'il vous plaise avoir compassion de mon ame, quand je serai sur le point de sortir de ce monde. *Pater, Ave.*

VI. Oraisons.

O JESUS Roi très aimable, et ami très souhaitable! souvenez-vous de la tristesse qui s'empara de votre ame, quand vous fûtes élevé tout nud à la Croix; et que vos amis vous abandonnant, vous n'aviez personne qui vous consolât, que votre [illegible] dans l'exercitume de son ame

votre compagnie au pied de la Croix, et que vous recommandâtes à votre Disciple saint Jean, le lui donnant pour mere, et lui à elle pour Fils, disant : *Femme, voilà ton Fils.* Je vous prie, ô mon cher Jesus, par le glaive de douleur qui traversa alors son ame, qu'il vous plaise compatir à toutes mes afflictions, tant spirituelles que corporelles, et me consoler dans les traverses, et à l'heure de ma mort. Ainsi soit-il. *Pater, Ave.*

VII. Oraison.

O Jesus, fontaine d'inepuisable bonté, qui avez eu d'un profond sentiment de cœur sur l'arbre de la Croix : *j'ai soif* : à sçavoir du salut des hommes : embrâsez, s'il vous plaît, le desir de mes cœurs pour accomplir dignement toutes sortes de bonnes œuvres ; et éteignez les flammes de toute mauvaise délectation mondaine. Ainsi soit-il. *Pater, Ave.*

VIII. Oraison.

O Jesus, douceur des cœurs et les délices inestimables des esprits, par l'amertume du fiel et du vinaigre que vous avez goutés pour nous, octroyez-moi, s'il vous plaît, que sur le point de mon départ de cette vie je puisse dignement recevoir votre précieux corps et sang pour le remède et la plus grande consolation de mon ame. Ainsi soit-il. *Pater, Ave.*

IX. Oraison.

O Jesus, Roi, vertu et allégresse spirituelle des cœurs, souvenez-vous de la Puissante affection dont vous fûtes accablé, quand à cause des

étreintes de la mort qui vous furent sensibles au-dessus de tout ce qu'on s'en peut figurer, et des très piquantes moqueries des Juifs, vous vous écriâtes à haute voix, que vous étiez délaissé de votre Pere, disant : *Mon Pere, mon Pere, pourquoi m'avez vous abandonné !* Par cette tristesse, je vous demande, ô mon Dieu, mon Sauveur, que vous ne me délaissiez point dans mes tribulations et mes adversités. Ainsi soit-il. *Pater, Ave.*

X. Oraison.

O Jesus, le principe et la fin de toutes choses, la vertu et la vie en tout temps souvenez-vous que depuis le sommet de la tête jusqu'à la plante des pieds, vous vous êtes plongé pour nous dans les eaux amères de votre Passion. Je vous prie par la longueur et la largeur de vos Plaies, qu'il vous plaise m'enseigner à moi, qui, hélas ! croupis dans les eaux du péché, de garder par voie d'amour vos saintes Ordonnances. Ainsi soit-il. *Pater, Ave.*

XI. Oraison.

O Jesus, abime de miséricorde, je vous prie, qu'en considération des blessures qui ont traversé la moëlle de vos os et de vos entrailles, il vous plaise me tirer du précipice des péchés dans lesquels je suis tombé, et me cacher dans les ouvertures de vos adorables cicatrices de devant les yeux de votre indignation, jusqu'à ce que votre fureur soit passée. Ainsi soit-il. *Pater Ave.*

XII. Oraison.

O Jesus, miroir de vérité, marque d'alliance, et le lien de charité, souvenez-vous de la nombreuse

breuse multitude de plaies dont vous avez été couvert depuis le haut de la tête jusqu'au bas des pieds, et qui à cause du sang qui en avoit coulé, vous avoient tout empourpré et teint de rougeurs : ce qu'il vous a plu, ô bon Jesus, endurer pour nous dans votre chair virginale ; car que pouviez vous faire, que vous n'ayez fait ? Ecrivez je vous prie, ô mon doux Sauveur, toutes ces plaies du caractère de votre précieux sang dans mon cœur ; afin que je lise sur leur front votre peine et votre mort, et que j'en demeure dans le remercîment jusqu'à la fin de mes jours. Ainsi soit-il. *Pater, Ave.*

XIII. Oraison.

O Jesus, Lion victorieux, et Roi toujours triomphant immortel, souvenez-vous de la douleur que vous avez ressentie, quand toutes les forces de votre cœur et de votre corps défaillant entièrement, vous avez dit, penchant la tête : *Tout est consommé, tout est fait* ; par cette douleur, Seigneur, ayez pitié de moi, s'il vous plaît, quand je serai au bout de ma carrière, que mon ame sera dans les frayeurs de la mort, et que mon esprit sera troublé. Ainsi soit-il. *Pater. Ave.*

XIV. Oraison.

O Jesus, Fils unique du Pere éternel, splendeur et figure de sa substance, souvenez-vous de la puissante recommandation que vous fîtes de votre esprit à votre Pere, disant : *Mon Pere je recommande mon esprit entre vos mains* ; et lorsque pour notre rachat, tout moulu de coups, le cœur percé de douleur, et les entrailles de votre miséri-

étoile leur ouverte, vous expirâtes avec un bras en de compassion. Par la précieuse mort que vous soutintes, ô Roi des saints, je vous supplie qu'il vous plaise me donner la force de résister au diable, au monde, au sang et à la chair ; afin qu'étant mort au monde, je ne vive qu'à vous ; et à l'heure de ma mort, faites moi la grace de recevoir mon esprit, retournant à vous qui êtes mon Dieu, de ce séjour d'exil et de bannissement. Amen tout le Peter. Ave.

XV. Oraison.

O Jesus, vraie et très-féconde vigne, souvenez-vous de la surabondante effusion de sang qui coula de votre corps, comme d'une grappe de raisin mise sous le pressoir, quand vous foulâtes le pressoir de la Croix seul, et que votre côté ayant été percé par l'effort de la lance du soldat, vous nous présentâtes du sang et de l'eau à boire ; de sorte qu'il n'en demeura pas la moindre goutte dans toutes les veines de votre corps ; et quand enfin étant élevé en haut, ainsi qu'un bouquet de myrrhe, votre chair très-délicate le consomma de douleur, l'humidité de vos entrailles le dessécha, et la moelle de vos os se tarit. Je vous prie par ces saints supplices, ô mon doux Rédempteur, et par tout votre précieux sang que avez répandu pour nous, qu'il vous plaise me toucher le cœur ; afin que les larmes de pénitence et d'amour me servent de pain nuit et jour. Convertissez-moi à vous, ô Seigneur, afin que vous preniez votre demeure éternellement en moi ; et que ma conduite vous étant agréable, la fin de mes jours puisse être heureuse, et que je sois trouvé digne après

le cours de cette vie de vous louer avec vos élus dans le Ciel. Ainsi soit-il. *Pater. Ave.*

L'OFFICE DES MORTS.

L'Invitatoire qui suit, et le Pseaume Venite, ne se disent qu'au jour de Trépassés, et au jour du décès, ou bout de l'an d'un Défunt, auxquels jours on dit les trois Nocturnes suivans, et les Anciennes doubles.

A MATINES.

Invitatoire. Regem cui omnia vivunt, Venite, adoremus. *Et se répete,* Regem, &c.

Pseaume 94.

VEnite, exultemus Domino: jubilemus Deo salutari nostro: præoccupemus faciem ejus in confessione, et in psalmis jubilemus ei. Regem cui omnia vivunt, Venite, adoremus.

Quoniam

Quoniam Deus magnus Dominus, et Rex magnus super omnes Deos; quoniam non repellet Dominus plebem suam, quia in manu ejus sunt omnes fines terræ, et altitudines montium ipse conspicit. Venite adoremus.

Quoniam ipsius est mare et ipse fecit illud, et aridam fundaverunt manus ejus: venite, adoremus, et procidamus ante Deum, ploremus coram Domino qui fecit nos; quia ipse est Dominus Deus noster, nos autem populus ejus, et oves pascuæ ejus. Regem cui omnia vivunt, Venite, adoremus.

Hodiè si vocem ejus audieritis, nolite obdurare corda vestra, sicut in exacerbatione secundùm diem tentationis in deserto, ubi tentaverunt me patres vestri, probaverunt et viderunt opera mea. Venite, adoremus.

Quadraginta annis proximus fui generationi huic, et dixi: Semper hi errant corde; ipsi verò non cognoverunt vias meas, quibus juravi in irâ meâ, si introibunt in requiem meam. Regem cui omnia vivunt, Venite, adoremus.

Requiem æternam dona eis, Domine;

et lux perpetua luceat eis.

Venite, adoremus. Regem cui omnia vivunt, Venite, adoremus.

AU I. NOCTURNE.

Pour le Lundi et le Jeudi.

Ant. Dirige.

Pseaume 5.

VErba mea auribus percipe, Domine; intellige clamorem meum.

Intende voci orationis meæ, Rex meus et Deus meus.

Quoniam ad te orabo, Domine: manè exaudiès vocem meam.

Manè astabo tibi, et videbo; quoniam non Deus volens iniquitatem tu es.

Neque habitabit juxta te malignus, neque permanebunt injusti ante oculos tuos.

Odisti omnes qui operantur iniquitatem; perdes omnes qui loquuntur mendacium.

Virum sanguinum et dolosum abominabitur Dominus; ego autem in multitudine misericordiæ tuæ.

Introibo in domum tuam; adorabo ad templum sanctum tuum in timore tuo.

Domine, deduc me in justitiâ tuâ; propter

propter inimicos meos dirige in conspectu tuo viam meam.

Quoniam non est in ore eorum veritas; cor eorum vanum est.

Sepulchrum patens est guttur eorum linguis suis dolosè agebant; judica illos, Deus.

Decidant à cogitationibus suis, secundùm multitudinem impietatum eorum expelle eos; quoniam irritaverunt te, Domine.

Et lætentur omnes qui sperant in te; in æternum exultabunt, et habitabis in eis.

Et gloriabuntur in te omnes qui diligunt nomen tuum; quoniam tu benedices justo.

Domine, ut scuto bonæ voluntatis tuæ coronasti nos. Requiem æternam, &c.

Ant. Dirige, Domine Deus meus, in conspectu tuo viam meam.

Ant. Convertere.

Psaume 6.

DOmine, ne in furore, &c. *ci-devant aux sept Psaumes.*

Ant. Convertere, Domine, et eripe animam

ánam meam ; quoniam non est in morte, qui memor sit tui.

Ant. Nequando.

Psaume 7.

DOmine Deus meus, in te speravi : salvum me fac ex omnibus persequentibus me, et libera me ;

Nequando rapiat ut leo animam meam, dum non est qui redimat, neque qui salvum faciat.

Domine Deus meus, si feci istud : si est iniquitas in manibus meis.

Si reddidi retribuentibus mihi mala, decidam meritò ab inimicis meis inanis.

Persequatur inimicus animam meam, et comprehendat, et conculcet in terrâ vitam meam, et gloriam meam in pulverem deducat.

Exurge, Domine, in irâ tuâ: et exalta in finibus inimicorum tuorum,

Et exurge, Domine Deus meus, in præcepto quod mandasti ; et synagoga populorum circumdabit te.

Et propter hanc in altum regredere ; Dominus judicat populos.

Judica me, Domine, secundum justiti-

am

am ruam, et secundùm innocentiam meam super me.

Consumetur nequitia peccatorum, et dirigeo justum, scrutans corda et renes Deus. Justum, scrutans corda et renes Deus.

Justum adjutorium meum à Domino, qui salvos facit rectos corde.

Deus judex justus, fortis, et patiens: numquid irascitur per singulos dies?

Nisi conversi fueritis, gladium suum vibrabit; arcum suum tetendit, et paravit illum.

Et in eo paravit vasa mortis; sagittas suas ardentibus effecit.

Ecce parturiit injustitiam, concepit dolorem, et peperit iniquitatem.

Lacum aperuit, et effodit eum; et incidit in foveam quam fecit.

Convertetur dolor ejus in caput ejus, et in verticem ipsius iniquitas ejus descendet.

Confitebor Domino secundùm justitiam ejus, et psallam nomini Domini altissimi.

Requiem æternam, &c.

Ant.

Ant. Nequando rapiat ut leo animam meam, dum non est qui redimat, neque qui salvum faciat.

℣. Aporta inferi, ℟. Erue, Domine, animas eorum. Pater noster. &c.

Toutes les neuf Leçons se disent sans absolution, ni bénédiction, ni vivre.

Leçon Première. Job. 7.

PArce mihi, Domine; nihil enim sunt dies mei. Quid est homo, quia magnificas eum? aut quid apponis erga eum cor tuum? Visitas eum diluculò, et subitò probas illum. Usquequò non parcis mihi, nec dimittis me, ut glutiam salivam meam? Peccavi? quid faciam tibi, ô custos hominum? Quare posuisti me contrarium tibi? et factus sum mihimetipsi gravis? Cur non tollis peccatum meum? et quare non aufers iniquitatem meam? Ecce nunc in pulvere dormiam; et si manè me quæsieris, non subsistam.

℟. Credo quòd Redemptor meus vivit, et in novissimo die de terra surrecturus sum: Et in carne meâ videbo Deum Salvatorem meum.

℣. Quem visurus sum ego ipse, et non alius, et oculi mei conspecturi sunt, Et in carne meâ videbo Deum Salvatorem meum.

Leçon ij. Job. 10.

TÆdet animam meam vitæ meæ: dimittam adversùm me eloquium meum, loquar in amaritudine animæ meæ; dicam Deo: Noli me condemnare. Indica mihi cur me ita judices. Numquid bonum tibi videtur, si calumnieris me, et opprimas me opus manuum tuarum, et consilium impiorum adjuves? Numquid oculi carnei tibi sunt? aut sicut videt homo, et tu videbis? Numquid sicut dies hominis dies tui, et anni tui sicut humana sunt tempora, ut quæras iniquitatem meam, et peccatum meum scruteris? Et scias quia nihil impium fecerim, cùm sit nemo qui de manu tua possit eruere.

℟. Qui Lazarum resuscitasti à monumento fœtidum, Tu eis, Domine, dona requiem, et locum indulgentiæ.

℣. Qui venturus es judicare vivos et et mortuos et sæculum per ignem. Tu eis,

℣.

eis, Domine, dona requiem, et locum indulgentiæ.

Leçon iij. Job. 10.

MAnus tuæ, Domine, fecerunt me, et plasmaverunt me totum in circuitu et sic repente præcipitas me ? Memento, quæso, quòd sicut lutum feceris me, et in pulverem reduces me. Nonne sicut lac mulsisti me, et sicut caseum me coagulasti ? Pelle et carnibus vestisti me, ossibus et nervis compegisti me. Vitam et misericordiam tribuisti mihi, et visitatio tua custodivit spiritum meum.

R. Domine, quando veneris judicare terram, ubi me abscondam a vultu iræ tuæ ? Quia peccavi nimis in vita mea.

V. Commissa mea pavesco, et ante te erubesco : dum veneris judicare, noli me condemnare : Quia peccavi nimis in vitâ meâ.

V. Requiem æternam, &c. Quia peccavi.

Après se disent les Laudes ci-dessous, quand il n'y a qu'un Nocturne.

AU II. NOCTURNE.

Pour le Mardi et Vendredi.

Ant. In loco pascuæ.

Psaume 22.

DOminus regit me, in nihil mihi deerit; in loco pascuæ ibi me collocavit.

Super aquam refectionis educavit me; animam meam convertit.

Deduxit me super semitas justitiæ, propter nomen suum.

Nam etsi ambulavero in medio umbræ mortis, non timebo mala; quoniam tu mecum es.

Virga tua et baculus tuus, ipsa me consolata sunt.

Paraisti in conspectu meo mensam, adversus eos qui tribulant me.

Impinguasti in oleo caput meum; et calix meus inebrians quàm praeclarus est!

Et misericordia tua subsequetur me, omnibus diebus vitæ meæ.

Et ut inhabitem in domo Domini, in longitudinem

longitudinem dierum. Requiem æternam, &c.

Ant. In loco pascuæ ibi me collocavit.

Ant. Delicta.

Psaume 24.

AD te, Domine, levavi animam meam; Deus meus, in te confido non erubescam.

Neque irrideant me inimici mei: etenim universi qui sustinent te, non confundentur.

Confundantur omnes iniqua agentes supervacuè.

Vias tuas, Domine, demonstra mihi; et semitas tuas edoce me.

Dirige me in veritate tua, et doce me: quia tu es Deus salvator meus, et te sustinui totâ die.

Reminiscere miserationum tuarum, Domine, et misericordiarum tuarum quæ a sæculo sunt.

Delicta juventutis meæ, et ignorantias meas ne memineris.

Secundùm misericordiam tuam memento mei tu, propter bonitatem tuam, Domine,

Dulcis et rectus Dominus propter hoc legem dabit delinquentibus in viâ.

Diriget mansuetos in judicio; docebit mites vias suas.

Universæ viæ Domini misericordia et veritas, requirentibus testamentum ejus et testimonia ejus.

Propter nomen tuum, Domine, propitiaberis peccato meo; multum est enim.

Quis est homo qui timet Dominum? legem statuit ei in viâ quam elegit.

Anima ejus in bonis demorabitur, et semen ejus hæreditabit terram.

Firmamentum est Dominus timentibus eum et testamentum ipsius, ut manifestetur illis.

Oculi mei semper ad Dominum; quoniam ipse evellet de laqueo pedes meos.

Respice in me, et miserere mei; quia unicus et pauper sum ego.

Tribulationes cordis mei multiplicatæ sunt; de necessitatibus meis erue me.

Vide humilitatem meam et laborem meum; et dimitte universa delicta mea.

Respice inimicos meos, quoniam multiplicati sunt, et odio iniquo oderunt me.

Custod.

Custodi animam meam, et erue me: non erubescam, quoniam speravi in te.

Innocentes et recti adhaeserunt mihi, quia sustinui te.

Libera, Deus, Israel ex omnibus tribulationibus suis. Requiem aeternam, &c.

Ant. Delicta juventutis meae et ignorantias meas ne memineris, Domine.

Ant. Credo videre.

Psaume 26.

DOminus illuminatio mea et salus mea: quem timebo? Dominus protector vitae meae; à quo trepidabo?

Dum appropriant super me nocentes, ut edant carnes meas.

Qui tribulant me inimici mei, ipsi infirmati sunt, et ceciderunt.

Si consistant adversùm me castra, non timebit cor meum.

Si exurgat adversùm me praelium, in hoc ego sperabo.

Unam petii à Domino, hanc requiram, ut inhabitem in domo Domini, omnibus diebus vitae meae.

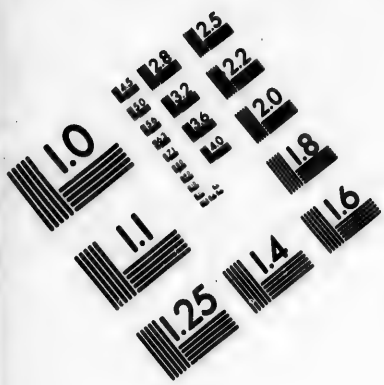

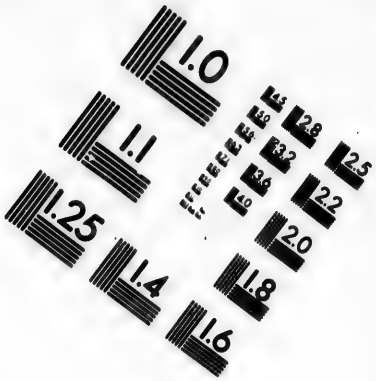

IMAGE EVALUATION
TEST TARGET (MT-3)

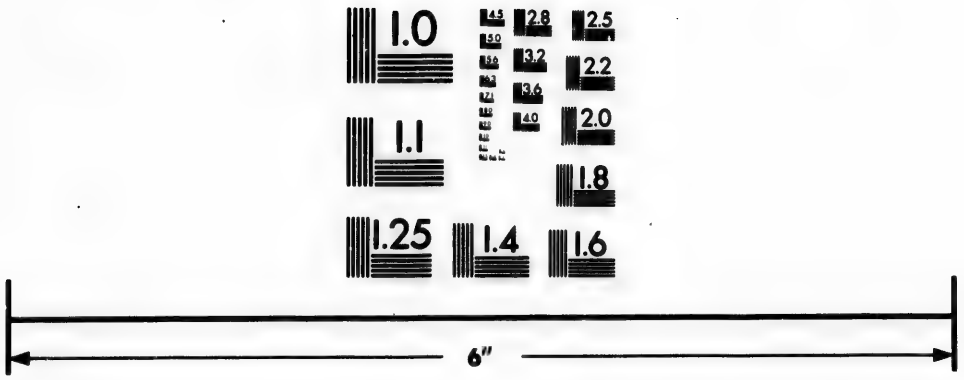

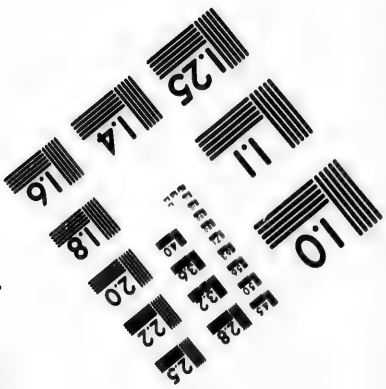

Photographic
Sciences
Corporation

23 WEST MAIN STREET
WEBSTER, N.Y. 14580
(716) 872-4503

2.8
2.5
2.2
2.0
1.8
1.1
1.0

Ut videam voluptatem Domini, et visitem templum ejus.

Quoniam abscondit me in tabernaculo suo; in die malorum protexit me in abscondito tabernaculi sui.

In petra exaltabit me, et nunc exaltavit caput meum super inimicos meos.

Circuivi, et immolavi in tabernaculo ejus hostiam vociferationis; cantabo, et psalmum dicam Domino.

Exaudi, Domine, vocem meam, qua clamavi ad te; miserere mei, et exaudi me.

Tibi dixit cor meum, exquisivit te facies mea; faciem tuam, Domine, requiram.

Ne avertas faciem tuam a me; ne declines in ira a servo tuo.

Adjutor meus esto, ne derelinquas me, neque despicias me, Deus salutaris meus.

Quoniam pater meus, et mater mea dereliquerunt me, Dominus autem assumpsit me.

Legem pone mihi, Domine, in via tua,

et dirige me in semitam rectam propter inimicos meos.

Ne tradideris me in animas tribulantium me, quoniam insurrexerunt in me testes iniqui, et mentita est iniquitas sibi.

Credo videre bona Domini in terrâ viventium.

Expecta Dominum, viriliter age; & confortetur cor tuum, et sustine Dominum.

Requiem æternam, &c.

℣. Credo videre bona Domini in terrâ viventium.

℣. Colliget eos Dominus cum principibus.

℟. Cum principibus populi sui.

℣. In memoria æterna erunt justi.

℟. Ab auditione mala non timebunt.

Pater noster, &c. *tout au long.*

Job. 13.

Responde mihi, quantas habeo iniquitates et peccata? facinora mea et delicta mea ostende mihi. Quare faciem tuam abscondis, et arbitraris me inimicum tuum? Contra folium quod vento rapitur, ostendis potentiam tuam, et stipulam siccam persequeris. Scribis enim contra me amaritudines, et consumere

consumere me vis peccatis adolescentiæ meæ. Posuisti in nervo pedem meum, et observasti omnes semitas meas, et vestigia pedum meorum considerasti. Qui quasi putredo consumendus sum, et quasi vestimentum quod comeditur a tinea.

R. Memento mei, Deus, quia ventus est vita mea: Nec aspiciat me visus hominis. V. De profundis clamavi ad te, Domine! Domine, exaudi vocem meam. Nec aspiciet me visus hominis.

Leçon v. Job, 14.

HOmo natus de muliere, brevi viveris tempore, repletur multis miseriis. Qui quasi flos egreditur et conteritur, et fugit velut umbra, et nunquam in eodem statu permanet. Et dignum ducis super hujuscemodi aperire oculos tuos, et adducere eum tecum in judicium. Quis potest facere mundum de immundo conceptum semine? Nonne tu qui solus es? Breves dies hominis sunt, numerus mensium ejus apud te est. Constituisti terminos ejus, qui præteriri non poterunt. Recede ergo paululum ab eo, ut quiescat, donec optata veniat sicut mercenarii dies ejus.

R. Hei mihi! Domine, quia peccavi nimis in vita mea: quid faciam miser? ubi fugiam nisi ad te, Deus meus? Miserere mei, Dum veneris in novissimo die.

V. Anima mea turbata est valde; sed tu, Domine, succurre ei. Miserere, Dum veneris in novissimo die.

Leçon

Leçon vj. Job, 14.

QUis mihi hoc tribuat, ut in inferno protegas me, et abscondas me, donec pertranseat furor tuus, et constituas mihi tempus in quo recorderis mei? Putasne mortuus homo rursum vivat? Cunctis diebus quibus nunc milito, expecto donec veniat immutatio mea. Vocabis me, et ego respondebo tibi: operi manuum tuarum porriges dexteram. Tu quidem gressus meos dinumerasti; sed parce peccatis meis,

℟. Ne recorderis peccata mea, Domine, Dum veneris judicare sæculum per ignem.

℣. Dirige, Domine Deus, in conspectu tuo viam meam, Dum veneris.

℣. Requiem æternam, &c. Dum veneris judicare sæculum per ignem.

Après se disent les Laudes, quand il n'y a qu'un Nocturne.

AU III. NOCTURNE.

Pour le Mercredi et le Samedi.

Ant. Complacebit.

Psaume 39.

EXpectans expectavi Dominum; et intendit mihi

Et exaudivit preces meas, et eduxit me de lacu miseriæ, et de luto fœcis.

Et statuit supra petram pedes meos, et direxit gressus meos.

Et

Et immisit in me novum canticum, carmen Deo nostro.

Videbunt multi, et timebunt, et sperabunt in Domino.

Beatus vir, cujus est nomen Domini spes ejus, et non respexit in vanitates et insanias falsas.

Multa fecisti tu, Domine Deus meus, mirabilia tua: et cogitationibus tuis non est qui, similis sit tibi.

Annuntiavi, et locutus sum: multiplicati super numerum.

Sacrificium et oblationem noluisti; aures autem perfecisti mihi.

Holocaustum et pro peccato non postulasti; tunc dixi: Ecce venio.

In capite libri scriptum est de me, ut facerem voluntatem tuam: Deus meus, volui, et legem tuam in medio cordis mei.

Annuntiavi justitiam tuam in ecclesiâ magnâ: ecce labia mea non prohibebo; Domine, tu scisti.

Justitiam tuam non abscondi in corde meo, veritatem tuam et salutare tuum dixi.

Non abscondi misericordiam tuam, et veritatem tuam a concilio multo.

Tu autem, Domine, ne longè facias miserationes tuas à me: misericordia tua et veritas tua semper suscepérunt me.

Quoniam circumdederunt me mala quorum non est numerus, comprehendérunt me iniquitates meæ: et non potui ut viderem.

Multiplicatæ

Multiplicatæ sunt super capillos capitis mei; et cor meum derelinquit me.

Complaceat tibi, Domine, ut eruas me. Domine ad adjuvandum me respice.

Confundantur et revereantur simul, qui quærunt animam meam, ut auferant eam.

Convertantur retrorsum, et revereantur, qui volunt mihi mala.

Ferant confestim confusionem suam, qui dicunt mihi: Euge, euge.

Exultent et lætentur super te omnes quærentes te; et dicant semper Magnificetur Dominus, qui diligunt salutare tuum.

Ego autem mendicus sum, et pauper: Dominus sollicitus est mei.

Adjutor meus, et protector meus tu es: Deus meus, ne tardaveris. Requiem, &c.

Ant. Complaceat tibi, Domine, ut eruas me. Domine, ad adjuvandum me respice.

Ant. Sana Domine.

Psalmus 40.

BEatus qui intelligit super egenum et pauperem; in die malâ liberabit eum Dominus.

Dominus conservet eum, et vivificet eum, et beatum faciat eum in terra; et non tradat eum in animam inimicorum ejus.

Dominus opem ferat illi super lectum doloris ejus: universum stratum ejus versasti in infirmitate ejus.

Ego dixi: Domine, miserere mei; sana animam meam, quia peccavi tibi.

Inimici mei dixerunt mala mihi : Quando morietur, et peribit nomen ejus?

Et si ingrediebatur ut videret, vana loquebatur : cor ejus congregavit iniquitatem sibi.

Egrediebatur foras et loquebatur in idipsum.

Adversùm me susurrabant omnes inimici mei : adversùm me cogitabant mala mihi :

Verbum iniquum constituerunt adversùm me : numquid qui dormit, non adjicies ut resurgat?

Etenim homo pacis meæ, in quo speravi, qui edebat panes meos, magnificavit super me supplantationem.

Tu autem, Domine, miserere mei, et resuscita me ; et retribuam eis.

In hoc cognovi, quoniam voluisti me, quoniam non gaudebit inimicus meus super me.

Me autem propter innocentiam suscepisti, et confirmasti me in conspectu tuo in æternum.

Benedictus Dominus Deus Israel à sæculo, et usque in sæculum : fiat, fiat.

Requiem, &c.

Ant. Sana, Domine, animam meam ; quia peccavi tibi.

Ant. Sitivit.

Pseaume 41.

QUemadmodùm desiderant cervus ad fontes aquarum ; ita desiderat anima mea ad te, Deus.

Sitivit anima mea ad Deum fortem, vivum ; quando veniam et apparebo ante faciem Dei !

Fuerunt

Fuerunt mihi lacrymæ meæ panes die ac nocte, dum dicitur mihi quotidie : Ubi est Deus tuus?

Hæc recordatus sum, et effudi in me animam meam, quoniam transibo in locum tabernaculi admirabilis, usque ad domum Dei.

In voce exultationis et confessionis, sonus epulantis.

Quare tristis es, anima mea? et quare conturbas me?

Spera in Deo, quoniam adhuc confitebor illi: salutare vultus mei et Deus meus.

Ad meipsum anima mea conturbata est; propterea memor ero tui de terra Jordanis, et Hermoniim à monte modico.

Abyssus abyssum invocat in voce cataractarum tuarum.

Omnia excelsa tua et fluctus tui super me transierunt.

In die mandavit Dominus misericordiam suam, et nocte canticum ejus.

Apud me oratio Deo vitæ meæ: dicam Deo: suscepter meus es.

Quare oblitus es mei? et quare contristatus incedo, dum affligit me inimicus?

Dum confringuntur ossa mea, exprobraverunt mihi qui tribulant me inimici mei.

Dum dicunt mihi per singulos dies: Ubi est Deus tuus? quare tristis es, anima mea? et quare conturbas me?

Spera in Deo, quoniam adhuc confitebor illi: salutare vultus mei et Deus meus.

Requiem æternam dona eis, &c.

Ant. Sitivit anima mea ad Deum fortem, vivum; quando veniam et apparebo ante faciem Domini!

℣. Ne tradas bestiis animas confitentes tibi, ℟. Et animas pauperum tuorum ne obliviscaris in finem.

Pater noster, &c. *Tout au long.*

Leçon. vij. Job, 17.

SPiritus meus attenuabitur, dies mei breviabuntur; et solum mihi superest sepulchrum. Non peccavi, et in amaritudinibus moratur oculus meus. Libera me, Domine, et pone me juxta te; et cujusvis manus pugnet contra me. Dies mei transierunt; cogitationes meæ dissipatæ sunt, torquentes cor meum, noctem verterunt in diem, et rursum post tenebras spero lucem. Si sustinuero, infernus domus mea est; et in tenebris stravi lectulum meum. Putredini dixi, Pater meus es; Mater mea et soror mea, vermibus. Ubi est ergo nunc præstolatio mea et patientiam meam? Quis considerat.

℟. Peccantem me quotidie, et non me pœnitentem, timor mortis conturbat me. Quia in inferno nulla est redemptio, miserere mei, Deus et salva me. ℟. Deus, in nomine salvum me fac, et in virtute tua libera me. Quia in inferno.

Leçon viij. Job, 17.

Pelli meæ, consumptis carnibus, adhæsit os meum, et derelicta sunt tantummodo labia circa dentes meos. Miseremini mei, miseremini mei, saltem vos amici mei; quia manus Domini tetigit me. Quare persequimini me sicut Deus, et carnibus meis saturamini? Quis mihi hoc tribuat ut scribantur sermones

mones mei? Quis mihi det ut exarentur in libro stylo ferreo, aut plumbi lamina, vel celte sculpantur in silice? Scio enim quòd Redemptor meus vivit, et in novissimo die de terrâ surrecturus sum; et rursum circumdabor pelle meâ; et in carne meâ videbo Deum salvatorem meum, quem visurus sum ego ipse, et non alius, et oculi mei conspecturi sunt. Reposita est hæc spes mea in sinu meo.

R. Domine, secundùm actum meum noli me judicare; nihil dignum in conspectu tuo egi. Ideo deprecor majestatem tuam. Ut tu, Deus, deleas iniquitatem meam.

V. Ampliùs lava me, Domine, ab injustitiâ meâ; et à delicto meo munda me. Ut tu, Deus, deleas iniquitatem meam.

Leçon ix Job, 10

QUare de vulvâ eduxisti me? qui utinam consumptus essem, ne oculus me viderit! Fuissem, quasi non essem, de utero translatus ad tumulum. Numquid non paucitas dierum meorum finietur brevi? Dimitte me ergo, ut plangam paululùm dolorem meum, antequàm vadam, et non revertar; ad terram tenebrosam, et opertam mortis caligine, terram miseriæ et tenebrarum, ubi umbra mortis, et nullus ordo, sed sempiternus horror inhabitat.

V. Libera me, Domine, de viis inferni, qui portas æreas confregisti, et visitasti infernum; et dedisti eis lumen ut viderent te, qui erant in pœnis tenebrarum. V. Clamantes et dicentes: advenisti, Redemptor noster, Qui erant, &c. Requiem æternam, &c. Qui erant in pœnis tenebrarum.

On ne dit le ℣. *qui fuit, qu'au jour des Morts, et quand on dit l'Office des trois Nocturnes, et à neuf Leçons.*

℣. Libera me, Domine, de morte æternâ in die illâ tremendâ, Quando cœli movendi sunt et terra, Dum veneris judicare sæculum per ignem. ℣. Tremens factus sum ego, et timeo, dum discussio venerit atque ventura ira. Quando cœli.

℣. Dies illa, dies iræ, calamitatis et miseriæ, dies magna et amara valdè, Dum veneris judicare sæculum per ignem.

℣. Requiem æternam dona eis, Domine, et lux perpetua luceat eis. Libera &c.

A LAUDES.

Ant. Exultabunt.

Pseaume 50.

MIserere mei, Deus, &c. *ci-devant aux sept Pseaumes.*

Ant. Exultabunt Domino ossa humiliata.

Ant. Exaudi, Domine.

Pseaume 64.

TE decet hymnus, Deus in Sion; et tibi reddetur votum in Jerusalem.

Exaudi orationem meam; ad te omnis caro veniet.

Verba iniquorum prævaluerunt super nos, et impietatibus nostris tu propitiaberis.

Beatus quem elegisti, et assumpsisti; inhabitabit in aquis tuis.

Replebimur

Replebimur in bonis domûs tuæ : sanctum est templum tuum, mirabile in æquitate.

Exaudi nos, Deus salutaris noster: spes omnium finium terræ et in mari longè.

Præparans montes in virtute tuâ, accinctus potentiâ, qui conturbas profundum maris, sonum fluctuum ejus.

Turbabuntur gentes, et timebunt qui habitant terminos à signis tuis: exitus matutini, et vespere delectabis.

Visitasti terram, et inebriasti eam, multiplicasti locupletare eam.

Flumen Dei repletum est aquis: parasti cibum illorum, quoniam ita est præparatio ejus.

Rivos ejus inebria, multiplica genimina ejus: in stillicidiis ejus lætabitur germinans;

Benedices coronæ anni benignitatis tuæ: et campi tui replebuntur ubertate.

Pinguescent speciosa deserti, et exultatione colles accingentur.

Induti sunt arietes ovium, et valles abundabunt frumento; clamabunt, etenim hymnum dicent. Requiem æternam, &c.

℣. Exaudi Dominæ, orationem meam; ad te omnis caro veniet.

℟. Requiescat.

Psalmus 62.

Deus, Deus meus, ad te de luce vigilo. Sitivit in te anima mea, quam multipliciter tibi caro mea.

In terra deserta, invia, et inaquosa, sic in sancto apparui

apparui tibi ; ut viderem virtutem tuam et gloriam tuam.

Quoniam melior est misericordia tua super vitas ; labia mea laudabunt te.

Sic benedicam te in vita mea, et in nomine tuo levabo manus meas.

Sicut adipe et pinguedine repleatur anima mea ; et labiis exultationis laudabit os meum.

Si memor fui tui super stratum meum, in matutinis meditabor in te ; quia fuisti adjutor meus.

Et in velamento alarum tuarum exultabo, adhaesit anima mea post te ; me suscepit dextera tua.

Ipsi verò in vanum quaesierunt animam meam, introibunt in inferiora terrae : tradentur in manus gladii, partes vulpium erunt.

Rex verò laetabitur in Deo, laudabuntur omnes qui jurant in eo ; quia obstructum est os loquentium iniqua.

Psaume 66.

DEus misereatur nostri, et benedicat nobis ; illuminet vultum suum super nos, et misereatur nostri ;

Ut cognoscamus in terrâ viam tuam, in omnibus gentibus salutare tuum.

Confitentur tibi populi, Deus ; confiteantur tibi populi omnes.

Laetentur et exultent gentes ; quoniam judicas populos in aequitate, et gentes in terra dirigis.

Confiteantur tibi populi, Deus ; confiteantur tibi populi omnes ; terra dedit fructum suum.

Benedicat nos Deus, Deus noster ; benedicat nos

nos Deus: et metuant eum omnes fines terræ. Requiem æternam, &c.

ANT. Me suscepit dextera tua Domine.

ANT. A porta inferi.

Cantique d'Ezechias. Isaïe. 38.

EGo dixi: in dimidio dierum meorum, vadam ad portas inferi.

Quæsivi residuum annorum meorum; dixi, Non videbo Dominum Deum in terrâ viventium.

Non aspiciam hominem ultra, et habitatorem quietis.

Generatio mea ablata est, et convoluta est à me, quasi tabernaculum pastorum.

Præcisa est velut à texente vita mea: dum adhuc ordirer, succidit me: de mane usque ad vesperam finies me.

Sperabam usque ad mane: quasi leo, sic contrivit omnia ossa mea.

De mane usque ad vesperam finies me: sicut pullus hirundinis sic clamabo, meditabor ut columba.

Attenuati sunt oculi mei, suspicientes in excelsum.

Domine, vim patior, responde pro me; quid dicam, aut quid respondebit mihi, cum ipse fecerit.

Recogitabo tibi omnes annos meos, in amaritudine animæ meæ.

Domine, si sic vivitur, et in talibus vita spiritus mei; corripies me, et vivificabis me: ecce in pace amaritudo mea amarissima.

Tu autem eruisti animam meam, ut non periret; projecisti post tergum tuum omnia peccata mea.

Quia non infernus confitebitur tibi, neque mors laudabit

laudabit te ; non expectabunt qui descendunt in lacum, veritatem tuam.

Vivens, vivens ipse confitebitur tibi, sicut et ego hodie ; Pater Filiis notam faciet veritatem tuam.

Domine, salvum me fac ; et psalmos nostros canentibus cunctis diebus vitæ nostræ in domo Domini.

Requiem, &c.

ANT. A porta inferi erue, Domine, animas eorum.

ANT. Omnis spiritus.

Psaume 148.

LAudate Dominum de cœlis : laudate eum in excelsis.

Laudate eum, omnes Angeli ejus ; laudate eum, omnes Virtutes ejus.

Laudate eum, sol et luna ; laudate eum, omnes stellæ et lumen.

Laudate eum, cœli cœlorum ; et aquæ omnes quæ super cœlos sunt, laudent nomen Domini.

Quia ipse dixit, et facta sunt ; ipse mandavit, et creata sunt.

Statuit ea in æternum, et in sæculum sæculi ; præceptum posuit, et non præteribit.

Laudate Dominum, de terra, dracones et omnes abyssi.

Ignis, grando, nix, glacies spiritus procellarum, quæ faciunt verbum ejus.

Montes et omnes colles : ligna fructifera, et omnes cedri.

Bestiæ et universa pecora : serpentes et volucres pennatæ.

Reges

Reges terræ et omnes populi : principes et omnes judices terræ.

Juvenes et virgines, senes cum junioribus laudent nomen Domini ; quia exaltatum est nomen ejus solius.

Confessio ejus super cœlum et terram : et exaltavit cornu populi sui.

Hymnus omnibus Sanctis ejus ; filiis Israel, populo appropinquanti sibi.

Psaume 149.

Cantate Domino canticum novum : laus ejus in ecclesiâ Sanctorum.

Lætetur Israel in eo qui fecit eum ; et filii Sion exultent in Rege suo.

Laudent nomen ejus in choro : in tympano et psalterio psallant ei.

Quia beneplacitum est Domino in populo suo : et exaltabit mansuetos in salutem.

Exultabunt Sancti in gloriâ : lætabuntur in cubilibus suis.

Exultationes Dei in gutture eorum, et gladii ancipites in manibus eorum.

Ad faciendam vindictam in nationibus, increpationes in populis ;

Ad alligandos reges eorum in compedibus, et nobiles eorum in manicis ferreis ;

Ut faciant in eis judicium conscriptum : gloria hæc est omnibus Sanctis ejus.

Psaume 150.

Laudate Dominum in sanctis ejus : laudate eum in firmamento virtutis ejus.

Laudate

Laudate eum in virtutibus ejus : laudate eum secundum multitudinem magnitudinis ejus.

Laudate eum in sono tubae : laudate eum in psalterio et cithara.

Laudate eum in tympano et choro : laudate eum in chordis et organo.

Laudate eum in cymbalis benesonantibus, laudate eum in cymbalis jubilationis : omnis spiritus laudet Dominum.

Requiem æternam, &c.

Ant. Omnis spiritus laudet Dominum.

v. Audivi. *ci-devant.*

Ant. Ego sum.

Cantique de Zacharie.

BEnedictus Dominus Deus, Israel, &c. *comme à Laudes de la Vierge.* Requiem æternam, &c. *à la fin.* Ant. Ego sum resurrectio et vita : qui credit in me, etiamsi mortuus fuerit, vivet ; et omnis qui vivit et credit in me, non morietur in æternum. Pater noster. *tout au long, le Pseaume* De profundis. *L'Oraison* Fidelium. *je dis la dernière & seulement le jour des Morts.*

v. In memoriâ æternâ erunt justi,

R. Ab auditione malâ non timebunt.

v. A portâ inferi,

R. Erue, Domine, animas eorum.

R. Credo videre bona Domini,

v. In terrâ viventium.

Pseaume De profundis.

Requiem æternam, &c.

v. Requiescant in pace.

R. Amen.

℣. Domine, exaudi orationem meam;
℟. Et clamor meus ad te veniat.

Et l'une des Oraisons, ci-devant avec Vêpres des Morts.

Prose pour les Trépassés.

DIes iræ, dies illa, solvet sæclum in favillâ, teste David cum Sybillâ.

Quantus tremor est futurus, quando judex est venturus, cuncta strictè discussurus?

Tuba mirum spargens sonum per sepulchra regionum, coget omnes ante thronum.

Mors stupebit et natura, cùm resurget creatura judicanti responsura.

Liber scriptus proferetur in quo totum continetur, unde mundus judicetur.

Judex ergo cùm sedebit, quidquid latet apparebit, nil inultum remanebit.

Quid sum miser tunc dicturus? quem patronum rogaturus, cùm vix justus sit securus?

Rex tremendæ majestatis, qui salvandos salvas gratis, salva me, fons pietatis.

Recordare, Jesu pie, quod sum causâ tuæ viæ; ne me perdas illâ die.

Quærens me sedisti lassus, redemisti crucem passus: tantus labor non sit cassus.

Juste Judex ultionis, donum fac remissionis ante diem rationis.

Ingemisco tanquam reus, culpâ rubet vultus meus supplicanti parce, Deus.

Qui Mariam absolvisti, et latronem exaudisti, mihi quoque spem dedisti.

Preces meæ non sunt dignæ; sed tu bonus fac benignè, ne perenni cremer igne.

Inter oves locum præsta, et ab hœdis me sequestra, statuens in parte dextrâ.

Confutatis maledictis, flammis acribus addictis, voca me cum benedictis.

Oro supplex et acclinis, cor contritum quasi cinis, gere curam mei finis.

Lacrymosa dies illa, quâ resurgat ex favillâ Judicandus homo reus; huic ergo parce, Deus.

Pie Jesu Domine, dona eis requiem.

Amen.

LA DEVOTION DES ELUS.

L'Une des plus belles occupations des Elus est la lecture des trois grands Livres. Le premier est de la Divinité. Le second, de l'Humanité de JESUS-CHRIST. *Le troisieme est, le grand Livre des Créatures. Voici une petite pratique tirée de ces trois Livres, qui sont si grands et si amples, qu'ils donnent de l'occupation à tous les Saints du Ciel et de la terre.*

ACTES TIRES DU GRAND *Livre de la Divinité.*

SOURCE infiniment infinie, abyme dans lequel je suis plongé et englouti plus profondement que

que le poisson ne l'est dans l'Océan ; dont je suis plus pénétré que l'éponge ne l'est dans la mer : Esprit adorable et infini, plus présent et plus intime à tout mon être, que mon ame n'est présente à tout mon corps ; je m'abbaisse devant vous, je vous adore, je vous reconnois pour le principe de mon être, pour la vie de ma vie, pour la source, la base, l'appui et la force de toutes mes facultés, mes puissances et mes organes ; je remets le ruisseau dans la source, la goutte d'eau dans son Océan, l'enfant dans le sein de son Pere, pour y vivre dans le temps et dans l'éternité, selon vos très saintes et adorables volontés.

Demeurez quelque temps en repos pour goûter les vérités de Dieu.

Il y a cent ans que je n'étois rien. Dieu qui voit, qui appelle et qui commande à ce qui n'est pas comme à ce qui est, me voyant de toute éternité dans cette abyme du néant, porta un décret de m'en tirer au moment qu'il lui plairoit. Enfin ce moment étant arrivé, il me regarda dans cet abyme entre cent mille millions d'hommes qui ne seront jamais. Son amour me préférant à ce grand nombre, étendit la main pour me tirer de cette prison et comme il dit autrefois, *Fiat Lux, et facta est lux*. Que la lumiere soit faite, et en même temps elle fut faite, dit en soi-même, exécutant son dessein éternel, *Fiat homo, et talis homo* ; et je parus sur la terre. C'est donc vous, ô mon principe ! c'est donc vous, ô mon Créateur, qui avez emboîté mes os, qui avez caché mes yeux dans ma tête, qui avez étendu

mes nerfs et mes veines, qui avez créé mon ame : ô admirable grandeur, ô bonté infinie ! Mais qui vous a porté à me retirer de ces ténèbres ? Qu'avez vous vû en moi qui ait charmé vos yeux, pour les arrêter sur mon néant, et pour me préférer à tant d'hommes en me donnant le jour ? C'eſt *mon amour*. Mais qui a donné le branle à votre amour ? Ma pure libéralité ſans contrainte ; tu es, parce que je l'ai voulu. O amour, ô eſſence de bonté ! *Sero te cognovi bonitas antiqua.* O que je vous ai connue tard, bonté ancienne, éternelle. Il y a tant d'années que je ſuis au monde, je n'ai pas encore commencé à vous aimer ſolidement et vous m'avez regardé, vous m'avez aimé, et vous m'avez conſidéré de toute éternité.

Aimez-vous, ô la ſource d'amour ! mon néant n'a point de paroles devant vous,

Adorez en ſilence l'amour, la puiſſance et l'adorable providence d'un ſi grand Dieu.

Quis cognovit ſenſum Domini, aut quis conſiliarius ejus fuit ? Qui eſt jamais entré dans votre conſeil ? Oſerai-je approcher mes yeux de vos opérations divines pour me réjouir de vos plaiſirs ? Pere éternel, votre entendement eſt divin et infini, votre eſſence eſt infiniment infinie, et toute divine : votre connoiſſance qui eſt votre Verbe et le cher enfant de votre cœur, eſt divin et infini. Ce regard mutuel du Pere et du Fils, cet amour ſubſiſtant, cet Eſprit ſacré, ſaint et infinement divin, eſt infiniment éternel, infiniment infini. Vos plaiſirs ſont divins, vos délices éternelles, et vos contentemens infinis. Adorables

regards

regards de personnes à personnes, premiere source de tous les êtres ; vérité, la splendeur du Pere, et *figura substantiæ ejus*, feu divin, amour subsistant, objet de nos joies, possedez vos abîmes de grandeur, soiez votre gloire, et rendez-vous à vous même les honneurs qui vous sont dûs. Ah ! les hommes et les Anges sont des atômes et des néant devant votre Majesté. *Soli Deo honor et gloria in sæcula sæculorum. Amen.* Ah ! quand sera-ce que je verrai ces abîmes à découvert ! quand est ce que le bandeau de la foi, qui ne découvre ces vérités que sous des ombres et énigmes, sera levé de dessus mes yeux ! et quand verrai je ce divin objet, *sicuti est, facie ad faciem !* Jour le plus beau de nos jours, que tu me tardes à venir ! si tu caches en ton sein l'abîme de nos plaisirs, du moins tu ne sauvois empêcher que nous ne puissions dire avec joie : *Nec est alia natio tam grandis, quæ habeat Deos sicut Deus noster, Sanctus, Sanctus, Sanctus, Dominus Deus noster, magnus Dominus, et magnitudinis ejus non est finis.*

On peut encore s'entretenir dans les grandeurs des perfections et des attributs divins, comme de la sagesse, de son immensité, de son éternité, &c.

Actes tirés du grand Livre de l'Humanité de JESUS CHRIST.

PArvulus natus est nobis, & Filius datus est nobis. Isaïe, 9. 6. *Nobis natus ex intacta Virgine*, chante l'Eglise. *Qui dedit semetipsum pro nobis.* Tit. 2. 14. *Sic enim Deus dilexit mundum, ut Filium suum unigenitum daret.* Jean, 3. 16.

Il n'y a rien de si bien acquis, que ce qui est donné. Le Pere éternel et son Fils bien aimé, et le Saint-Esprit par ses Prophètes par ses Apôtres nous assurent que J. C. est né pour nous, qu'il a vecu pour nous, qu'il est mort et ressuscité pour nous ; en un mot, qu'il est à nous. Les hommes sont-ils enchantés ou endormis, de ne point penser à ce tresor ? Quoi donc ! est il vrai que je le puis dire, que Jésus-Christ est a moi ; que je le puis dire en vérité, que ce n'est point un songe, que j'en puis tirer les graces et les bénédictions en tout l'usage pour lequel il m'est donné ! O présent aimable de Dieu ! ô tresor infini ! ô richesse adorable !

Permettez, mon Dieu, que j'en fasse ce premier usage ; permettez que j'entre en jugement avec vous Je sçais bien que l'un de vos serviteurs et de vos Prophètes a dit autrefois : *Non intres in judicium*, Psaume 142. 2. Jésus Christ n'étoit point mort, il n'étoit point ressuscité, quand David a proféré ces paroles ; venez, mon Sauveur, entrons en jugement avec votre Pere. J'entends qu'il me fait ce reproche ; Tu es un superbe, tu es un orgueilleux, tu es un désobéissant, tu es couvert de péchés depuis les pieds jusqu'à la tête, tout cela est vrai. *Iniquitates meæ supergressæ sunt caput meum, et sicut onus grave gravatæ sunt super me.* Mais j'ai de quoi payer ; j'ai été superbe, il est vrai ; mais je vous présente l'humilité de mon Sauveur, je vous rend plus d'honneur par son humilité, que j'en ai dérobé par mon orgueil. J'ai été impatient, j'ai été colere, désobéissant, je suis rempli d'iniquité,

je

je l'avoue : je déteste et abhorre ma vie et mon péché ; mais je vous présente, la patience, la douceur, l'obéissance et toute la sainteté de mon Souverain Maître. Si ces vertus ne vous rendent pas tant de gloire que mes crimes vous en ont dérobé, si vous ne prenez pas tant de plaisir en ces actions adorables que vous avez d'horreur de mes crimes, je suis perdu ; car je n'ai que lui à vous présenter ; je n'allégue point mes actions, je ne produis rien de moi-même pour me justifier ; mais, hélas! si je devois mille écus et qu'on m'en donnât dix mille pour payer mes dettes, je serois quitte : je vous donne plus ô mon Dieu : oui, je vous donne plus et au centuple que je n'ai dérobé. Venez donc, mon sauveur, appliquez moi votre sang dans votre tribunal de la Pénitence. Venez, entrez, logez vous dans mon cœur, et parlez pour moi à votre Pere. Si vous lancez sur moi le carreau de foudre de votre justice, ô Pere éternel, vous transpercerez votre Fils : il est avec moi, il est mon garant, ma rançon, il est mon tout. Jugez donc et portez sentence sur les péchés que je déteste, pour lesquels je vous ai payé et pleinement satisfait en votre Fils. Entrez fortement dans cette confiance, et souvenez-vous de cet exercice à l'heure de la mort : et afin que vous ne l'oubliez pas dites ce qui suis fort souvent ; Mon ame ne t'abats point, ne perds point courage ; quand tu es plus triste d'avoir mal imparfaite devant Dieu ; souvent tu es plus fâché de te voir pauvre et défectueuse devant Dieu, que d'avoir déplu à Dieu même ; en un mot, tu agis plus souvent pour ton intérêt, que pour

l'intérêt de Dieu ; enfin souvent on se cherche en Dieu, et non pas Dieu. Quand donc tu seras tombée, fais les actes suivans.

Premièrement, arrête toi devant Dieu, confonds-toi en sa présence, reconnois ton inconstance, ta malice et ta fragilité ; sois fâchée d'avoir blessé l'œil de ton Pere, de ton Souverain, de ton fidèle ami, &c. et pour marque que tu ne te considères point, soit bien aise que ta faute paroisse, pour en avoir la confusion, voulant être connue pour telle que tu es.

Secondement, applique incontinent du baume à ta plaie, restitue aussitôt ce que tu as dérobé. Si tu es tombée par colére, dis au Pere éternel, du profond de ton cœur ; O mon Dieu, je suis très-fâchée de vous avoir offensé, non pour la crainte de vos châtimens, ni pour l'espoir de vos récompenses, mais parce que vous êtes mon Dieu, qui méritez d'être aimé pour l'amour de vous-même ; je vous offre la douceur de mon Sauveur pour ma colére, sa bonté pour ma malice ; je vous rends plus d'honneur en votre Fils, que je ne vous en ai dérobé par mon offense ; rendez moi la paix du cœur ; car en vérité je ne veux plus vous offenser. Cela fait, demeurez en repos, ne raisonnez plus sur votre péché, réservez le pour la Confession, sans vous troubler, et poursuivez vos exercices en paix.

Pratiquez souvent cette façon d'agir dans vos fautes, sans les augmenter par un chagrin et par un abattement qui vous rend coupable, de ce que vous négligez un si grand remède et si honorable à Jesus Christ votre Sauveur.

Si

Si nous considérions les raisons pour lesquelles le Fils de Dieu s'est fait homme, et pour lesquelles il s'est donné à nous, notre esprit seroit ravi et étonné dans la vue de tant de bontés. En voici une qu'il est bon de ruminer, et d'en pratiquer les sujets. Ce Prince s'est fait notre frere, non seulement pour nous donner accès à son Pere, *per quem accessum habemus ad Patrem*; non seulement pour nous racheter, *Empti estis pretio magno*; non seulement pour nous apporter la vie, pour être notre chef et notre exemplaire, *Ego veni ut vitam habeant. Ego sum via, veritas et vita*; mais il s'est encore donné à nous particulièrement, afin que son Pere fût honoré, adoré et aimé divinement en lui comme un Dieu; afin de diviniser nos actions, et nous rendre capables d'offrir à Dieu des présens dignes de sa Majesté. Il faut traiter les Rois, en Rois, leur offrir des présens dignes de leur grandeur. Dieu mérite qu'on le traite en Dieu, et qu'on lui fasse des présens divins. C'est en Jesus Christ et par Jesus Christ que les Anges le font: *Per quem Majestatem tuam laudant Angeli, adorant Dominationes, tremunt potestates*, l'autres dans cet exercice aussi bien qu'eux. En voici quelque pratiques. *Quid retribuam Domino, pro omnibus quæ retribuit mihi?* Que vous donnerai-je mon Dieu, pour tous les bienfaits dont vous m'avez comblé? Quand je serois le Roi et le souverain Monarque de l'Univers, quand j'aurois la sainteté de toutes les Hiérarchies célestes, ma grandeur seroit basse, et le nô-

tre

tre infinie : j'aurois été bâti devant les tems, et vous êtes éternel : je ne serois rien qu'une pure créature et le jouet de vos doigts, et vous êtes l'adorable Créateur. Que ferai-je donc ? où irai-je pour rendre à votre Majesté un culte égal, et un honneur conforme et très digne de votre grandeur ? *Intrabo in potentias Domini*, j'entrerai dans l'effort de votre toute-puissance : *in opus, quod operatus es*, dans cet ouvrage que vous vous glorifiez d'avoir fait de vous même dans le cœur de votre cher Fils, dans lequel vous avez renfermé tous vos delices ; *Hic est Filius meus dilectus in quo mihi bene complacui* ; *in organum divinitatis tuæ*, dans ce divin organe, dans cet adorable sanctuaire, dans lequel on trouve toute la plénitude de la Divinité. Permettez donc, ô mon Sauveur, puisque vous êtes à moi, que j'unisse mon cœur avec votre cœur, ma bouche avec votre bouche, mon esprit avec votre esprit, tout ce que je suis avec tout ce que vous êtes, et qu'étant abîmé dans votre anéantissement, je puisse dire à votre Pere ; Je vous aime, ô ma source, par le cœur et par les amours de votre Fils ; je vous honore, je vous bénis, je vous loue, je vous rends graces, par les louanges, par les bénédictions, en un mot, par toutes les adorables opérations de cet organe de votre Divinité. Je demande ce qu'il demande, je parle par sa bouche, je benis par ses levres, j'aime par son cœur, je donne ce qu'il vous présente, je satisfait par ses souffrances ; je vous rends des honneurs divins, des louanges divines : et votre grandeur trouvera dans ce thrésor

que

que je lui presente, un culte très-égal, très digne et très conforme à la Majesté. Mais qui suis-je ? La boue et la fange osera-t-elle parler à la souveraineté d'un Dieu ? Je ne dis mot. Je suis le néant, c'est votre Fils qui parle ; et puisqu'il veut que je vous bénisse, et que je vous traite en Dieu, je quitte la terre, je vais au dessus des Anges ; et me jettant dans son coeur et dans son sang, je vous rends des hommages d'un Dieu dans le silence de toutes les pures créatures. *Goutez cet Exercice.*

Entendant la sainte Messe, ou Communiant ou rendant visite à JESUS CHRIST au très-saint Sacrement, ou vous tournant vers lui dedans votre cabinet, voyez ce qu'il fait sur l'Autel, ce qu'il fait dans votre coeur et dans le Tabernacle ; son ame sainte n'est point oisive ; entrez dans son coeur, éloignez votre esprit de toutes les creatures, et joignez vous à toutes ses opérations. Mais, mon Seigneur, que faites vous dans ce profond silence sur vos Autels ? Je m'anéantis devant mon Pere. Permettez que j'entre dans votre anéantissement, que je me perde dans vous. Je donne mille louanges à mon Pere. Hé bien mon Roi, puisque les membres agissent avec leur Chef, vous me permettrez bien de le louer avec vous et par vos louanges. Je suis dans l'état de mon Sacrifice éternel, dans des opérations que tu ne peux connoître sur la terre. Je ne veux pas, mon Sauveur, entrer présentement dans vos splendeurs. Le serviteur ne laisse pas de travailler avec son Maître, quoiqu'il ignore le secret de ses desseins. On peut beaucoup

aimer

mines avec un peu de connoissance. Recevez-moi dans votre sacrifice, laissez-moi présenter vos amours et vos opérations, et en gardez le secret à votre Père. Mon fils, le présent que tu fais à mon Père de mon cœur, de mes respects et de mes amours, lui est toujours très agréable : mais afin que la main qui lui offre, lui plaise, il faut qu'elle soit mue et gouvernée par mon esprit, qui vient prendre la place du tien dans toi même, si tu veux être une même chose avec moi. Je le veux, mon doux Sauveur, je le veux, mais je ne sçaurois me détruire moi même : faites-moi mourir, tuez moi, massacrez moi, et faites que je puisse dire avec votre Apôtre ; *Vivo ego, jam non ego ; vivit vero in me Christus.*

Vous pouvez connoître par ce qui est dit ci dessus, la façon d'unir vos actions à celles du Fils de Dieu. Le Père a enfermé tous ses trésors en son Fils unique rien ne lui est agréable que dans son Fils : de là vient qu'il dit un jour à une sainte ame : Tout ainsi que l'on voit des objets rouges, les regardant au travers d'un verre qui est rouge ; de même quand quelqu'un m'offre ses actions dans les actions de mon Fils, je les vois de la couleur des actions de mon Fils.

Donc, quand vous faites oraison, après vous être abimé dans l'immensité de Dieu, logez vous auprès de JESUS-CHRIST, unissez votre esprit à son esprit vos pensées à ses pensées, votre cœur à son cœur, vos désirs, vos louanges et vos demandes, à ses désirs, à ses louanges et à ses demandes. Et ainsi priez et faites oraison avec lui. J'en dis de même pour

vos autres actions, conversez avec lui. Rien n'est agréable au Pere, s'il ne vient de l'esprit de son Fils, et s'il n'a quelque ressemblance aux opérations de son Fils.

Mon cher et unique Sauveur, je suis à vous, parce que vous m'avez créé ; je suis à vous, parce que vous m'avez fait pour vous ; je suis à vous, parce que vous m'avez racheté ; je suis à vous, parce que je suis marqué de votre marque, parce que je vous ai choisi en mon Baptême par la voix de mes parreins, que je ratifie en votre présence. N'ayant rien de moi, je ne veux rien pour moi ; tout venant de vous, je veux tout pour vous ; permettez donc que j'unisse et que j'enchâsse l'action que je veux faire, dans les actions que vous avez faites sur la terre : de mon action et de la vôtre n'en faites qu'une, et la présentez à votre Pere, dans vos vues et mes desseins, renonçant et abhorrant tout ce qui peut venir d'un autre esprit que du vôtre.

Tout ceci n'est qu'une ouverture pour d'autres semblables dévotions.

Actes tirés du grand Livre des pures Créatures.

TOutes les créatures sont logées en trois endroits bien differens, au Ciel, en la terre et dans les abîmes. Bienheureux ceux qui jettant les yeux sur ces trois grands appartemens, en tirant l'usage que Dieu a prétendu, et qui, suivant la pen-

sée de saint Paul, s'élèvent vers le Créateur à la vue de ses ouvrages. Comme nous sommes incessament parmi les creatures, bonnes et mauvaises, et qu'elles nous environnent de tous côtés ; soit qu'elles soient animées ou non animées, si nous trouvons le secret d'en faire un bon usage, et qu'elles nous servent de chemin pour aller à Dieu, nous pouvons dire en quelque façon, que notre salut est en assurance cherchons donc ce secret.

Servons nous premierement des plus saintes qui sont dans ces trois étages du monde. L'esprit de J. C. est un dans les Chérubins, dans les Séraphins dans les Patriarches, dans les Apôtres, en un mot dans toute l'Eglise triomphante. C'est le même dans les enfans légitimes qui sont dans son Eglise militante, et le même dans toutes les ames de l'Eglise souffrante. Ces trois Eglises n'ayant qu'un même esprit réel et effectif, sont très-étroitement liées ensemble ; elles n'ont qu'un même Dieu, un même Pere, un même but et un même objet d'amour diversement connu. Le temps viendra que toutes ces

ames dispersées se rassembleront dans un bercail sous le même Pasteur, qui les conduit maintenant chacune en son étage. Or, si l'esprit de ce Pasteur est en moi, et en tous les individus de ces trois grandes compagnies, il s'ensuit, comme dit Saint Paul, que tout ainsi que mon ame étant unie dans la diversité de mes membres et de mes organes, les unit ensemble et n'en fait qu'un même corps, quoiqu'ils ayent des actions bien différentes : de même il s'ensuit que cet Esprit divin nous unit tous, et ne fait qu'un grand tout et un grand corps devant Dieu : si bien que j'ai des alliances avec les Anges, avec les Saints, avec les Elus, avec les ames du Purgatoire. Et comme la main prend les intérets du bras, chaque particulier, qui s'est animé de ce divin esprit, épousera les intérets de tous ceux qui sont liés par ce divin Esprit, d'où je tire quantité de belles dévotions.

Premierement, l'intérêt que nous pouvons prendre pour les Citoyens de la Jérusalem celeste, consiste à nous rejoüir de leur grandeur, à prendre plaisir de les

voir abimés dans les délices de leur Roi, dans l'assurance d'une durée éternelle ; à les louer ; les benir, les remercier de leur fidélité envers leur Prince à présenter au Sacrifice de la Messe en la Communion, ou en la visite du saint Sacrement, le Fils de Dieu à son Pere en actions de graces, en remerciment et reconnoissance des dons de nature, de grace et de gloire qu'il leur a conférés. Nous pouvons encore, pour l'amour que nous leur portons et à leur Seigneur, imiter les vertus qu'ils ont plus pratiquées et chéries ; et en un mot faire de saintes actions en leur considération et pour leur gloire. Ne doutez pas que si vous prenez leur intérêt, ils ne prennent le vôtre et à leur mode, qui est meilleure que la vôtre. C'est ainsi qu'il faut solemniser leurs fêtes. Cette pratique détache de la terre, et fait que notre conversation est au Ciel, comme dit St. Paul. Nous sommes bien malheureux, si ayant à conserver éternellement avec eux, nous les mettons en oubli.

Secondement entrez dans les intérêts de l'Eglise militante et de l'Eglise souffrante.

frante. Je ſerois trop long, ſi je m'étendois ſur les dévotions qui ſe peuvent faire pour les membres de ces deux Egliſes ; comme les livres en ſont pleins, je ne dirai que ces deux mots en paſſant. Toutes les aumônes, les bons conſeils, toutes les prieres et toutes les bonnes actions que nous faiſons pour nos freres qui combattent avec nous dans une même Egliſe ; ou que nous voulons faire entrer dans cette Egliſe ; toutes ces actions, dis je, doivent êtres pures et dégagées d'un certain intérêt de nous mêmes d'une certaine petite maîtriſe et ſeigneurie qui ſe rencontre ordinairement, et qui ſe gliſſe preſqu'inſenſiblement dans la volonté de ceux qui font des bonnes œuvres. Souvent leur propre eſprit agit autant et plus que l'eſprit de Dieu, et cependant le vulgaire canoniſe ces gens là comme des Saints. Notre Seigneur nous prémunit contre ce déſordre, lorſqu'il veut que nous cachions, non ſeulement aux hommes, mais auſſi à nous-mêmes les actions ſaintes que nous faiſons : *Neſciat ſiniſtra tua quid faciat dextera tua.* Matth. 6. 2. Que ta

main gauche ne ſçache pas ce que fait la main droite.

Pour les ames des Trépaſſés, l'une des bonnes façons de les ſoulager, c'eſt de faire les actions ſaintes qu'elles ont omiſes, contre leſquelles elles ont péché: par exemple, ſi vous avez connu une perſonne colere, opiniatre, médiſante, avare, &c. faites dans l'eſprit de Jéſus-Chriſt, et de ſes troupes les actions contraires à ſes vices, et cela pour le ſoulagement de ſon ame : cette ſatisfaction eſt merveilleuſement bien reçue en Paradis.

En troiſieme lieu, voici comme vous pouvez agir avec ces grandes troupes. Vous mettant en oraiſon, entendant la ſainte Meſſe, faiſant quelque bonne action, placez-vous en la compagnie de ces trois armées aux pieds de J. C. abîmez vous avec lui dans l'immenſité de Dieu ſon Pere, et là adorez tous enſemble l'eſſence divine, béniſſez, remerciez, louez, demandez avec cette ſainte compagnie, ramaſſez tout ce qu'ils ont jamais fait, et ce qu'ils feront de ſaint, et d'agréable à

Dieu : mettez-le dans le cœur de J. C. et regardez en silence comme il remercie son Pere des bénédictions répandues sur les Bienheureux comme il demande et obtient secours pour l'Eglise militante, pour les pauvres pécheurs, pour les infidèles, et pour le soulagement des ames du Purgatoire : tenez-vous comme un néant, au milieu de ces troupes, et quand vous faites quelques prières au pluriel, comme quand le Prêtre dit à l'Autel, *Gloria in excelsis*, et quand il prononce ces paroles *laudamus te, benedicamus te, glorificamus te*, joignez-vous à toutes ces armées, et dites d'un même cœur ; nous vous louons, nous vous bénissons et nous vous glorifions ô essence divine, par le cœur de Jésus ; et vous, mon Sauveur, nous vous honorons dans l'amour de votre Pere et de votre esprit.

Quand on est habitué à cette pratique on converse souvent et fort aisément par un simple regard avec ces trois Eglises : on agit avec ceux qui les composent, conformément à l'état auquel ils sont ; on bénit, on loue, on remercie pour ceux

qui

qui jouissent, on demande pour ceux qui combattent ; on porte compassion, et on prie pour ceux qui souffrent.

En quatrieme lieu, il est bon de traiter quelquefois en particulier avec les Anges. Qui vous empêchent allant par la ville, de jetter aussitôt les yeux sur les Anges que sur les hommes ? Oui, mais les Anges ne paroissent pas. Puisque chaque homme à son bon Ange qui l'accompagne ordinairement, sera-t-il dit que mes yeux de chair, seront plus appliqués à voir des objets de chair, que la foi qui est l'œil de mon ame, plus certain et plus véritable que tous les sens, ne sera appliqué à considérer et à traiter avec ces aimables Esprits ? *Quod natum est ex carne, caro est ; quod natum est ex spiritu, spiritus est*, dit le Fils de Dieu. Quoi ! il faut donc vivre toujours de la vie de la chair, de cette vie naturelle, de la vie du vieil Adam ? Pourquoi les enfans de Dieu ne vivront-ils pas de la vie de leur Pere, de la vie surnaturelle que J. C. a donnée au Baptême, de la vie du nouvel Adam ? *Mortui estis*, dit S. Paul, *& vita vestra*

sup- *abscondita*

abſcondita eſt cum Chriſto in Deo : Vous êtes morts à la chair et aux ſens ; et votre vie qui m'eſt autre que le divin Eſprit, eſt cachée en Dieu avec J. C. c'eſt-à-dire, que la vie de Dieu, la vie de J. C. et la vôtre, ne doivent être qu'une même vie ; c'eſt un ſeul Eſprit adorable et divin ; *ut ſint conſummati in unum* ; afin que, comme dit notre Seigneur, nous ſoyons conſommés et perdus en un ſeul et même eſprit. Mais reprenons notre route.

Qui m'empêchera, étant parmi les hommes, de marcher parmi les Anges ? traitant avec un homme, de parler, de ſaluer, et d'agir avec ſon bon Ange pour la gloire du Roi des Anges, et pour le ſalut de celui avec qui je traite ? D'où vient que les hommes ont ſouvent ſi peu de ſuccès dans les choſes qu'ils entreprennent ? C'eſt qu'ils agiſſent ſouvent plus par leur propre eſprit, que par l'Eſprit de J. C. S'ils ſe joignoient aux Anges et au Roi des Anges, ils ſeroient plus forts qu'ils ne ſont, et le malin eſprit et

l'eſprit

d'esprit de l'homme ne leur feroient pas tant de résistance.

Venons à une dévotion particulière pour notre bon Ange, qui peut aussi s'étendre aux autres Esprits Angéliques. Les Anges n'ont jamais rien souffert; et comme les souffrances sont le plus grand témoignage d'amour et de fidélité que nous puissions rendre à Dieu, si ces Esprits étoient capables de souffrir, les neuf chœurs des Anges deviendroient neuf chœurs de Martyrs: les hommes ont pardessus eux l'honneur et la gloire de pouvoir souffrir pour témoigner leur amour et leur fidélité à leur Souverain Seigneur.

Les Anges sont des Esprits tout purs et en toutes façons; jamais leur volonté n'a été salie, ni souillée d'aucune tache du péché; c'est pourquoi toutes les louanges et les bénédictions, tous les amours, tous les respects, toutes les prières qu'ils offrent à Dieu, lui sont présentées dans un vaisseau pur et net: les hommes tout au contraire sont des masses de chair, souillés avant leur naissance, criminels de mille

péchés

péchés ainsi leurs oraisons, leurs prières et toutes leurs dévotions partent d'un cœur qui a été, et qui est peut être encore sale et criminel de leurs offenses et de leurs péchés.

Or faisons un pacte avec notre bon Ange, puisque les souffrances amoureuses sont si nobles ; et qu'il ne peut avoir d'en soi ; contractons avec lui, donnons lui nos souffrances, nos douleurs, nos ennuis, nos persécutions, nos mortificatinns, nos fatigues et nos travaux ; défaisons nous de ce petit trésor en sa faveur, faisons qu'il en soit le propriétaire, afin qu'il puisse offrir à Dieu sinon en lui, du moins en nous, ce beau témoignage d'amour, et qu'il puisse se glorifier d'avoir des souffrances à présenter et à pouvoir appliquer à qui bon lui semblera pour la gloire de son Maitre.

Mais qu'il nous accorde aussi de sa part la jouissance de la pureté de ses prières et de ses bénédictions ; afin que nous puissions nous vanter saintement de notre côté, d'avoir de quoi offrir à Dieu dans un vaisseau qui n'a jamais été sali du pé-

che :

ché : unissons nos desirs, nos amours, nos affections, nos louanges et nos bénédictions, aux opérations de cet Esprit céleste, et entrons avec lui dans la grande assemblée des trois Eglises, ramassant leurs biens et leurs richesses dans le sein et dans le cœur de J. C. comme des ruisseaux dans leur source et dans leur Océan, pour être présentés à la premiere source. On peut pratiquer quantité d'autres dévotions avec les Anges et avec les Saints du Paradis.

En cinquieme lieu, il faut faire usage de toutes les créatures qui frappent nos sens. La plupart des hommes se damnent par leurs sens : c'est pourquoi si leurs objets nous servoient pour notre salut, nous aurions trouvé moyen d'augmenter abondamment nos mérites, et de profiter en toutes rencontres. Si les créatures nous parloient de Dieu, comme à S. Augustin et à sainte Monique, comme à Ste Catherine de Gênes ; si elles nous découvroient sa sagesse, son amour, sa providence et sa justice ; ô que nous serions heureux ! C'est cependant la leçon qu'elles

sont aux bonnes ames, et le dessein que Dieu a eu en les tirant du néant pour le service de l'homme.

Actes que l'on peut faire à l'occasion des Créatures.

REgardant les Cieux. Belles voûtes azurées, beaux diamans enchassés dans ces grands globes, flambeaux qui éclairez le monde, qu'il y a long-temps que vous roulez sur nos têtes! Vous brillez si agréablement, vous êtes rangés en si bel ordre, qu'il s'est trouvé des hommes qui vous ont adorés comme des divinités. *Qui adorant juxta tecta militiæ cœli.* Soph. c. 5. Vous n'êtes néanmoins que de pures créatures tirées du néant pour mon service. Mais est il vrai, ô mon Dieu, que lorsque vous donniez l'être à la lumiere et l'éclat au soleil, j'étois dans vos idées plus présent à vos yeux, que ce flambeau n'est présent aux miens? Est il vrai que vous lui fites un commandement de m'éclairer en son temps? Est il vrai que vous le conduisez maintenant, et que vous lui conservez actuellement sa lumiere pour me donner

le jour ? O ingrat, ô méconnoissant ! quoi donc, serai-je semblable au pourceaux qui mangent le gland sous un chêne et ne levent jamais les yeux pour regarder celui qui le leur abbat ? soyez béni, ô mon Dieu, le Dieu des Cieux, le tout-puissant, le très-bon et le très-aimable.

Regardant la Campagne.

SAinte Catherine de Genes, entrant quelquefois dans un Jardin, parloit aux fleurs et aux feuilles: N'êtes vous pas disoit-elle, les créatures de mon Dieu ? parlez moi de lui, puisque les hommes ne m'en disent mot. Belles campagnes entrecoupées de rivieres et de ruisseaux si agréables, beaux tapis verds et prairies émaillées, petits bocages si bien rangés, montagnes placées en si bel ordre, dites-moi je vous prie, de quel pays vous êtes, et qui vous a fait un objet si agréable à mes yeux? celui qui vous a donné la vie, vous a donné l'être; et depuis qu'il a jetté les fondemens du monde, il nous a toujours conservés à dessein de vous servir présentement: nous nous acquittons de notre devoir, voyez si vous satisfaites au votre : nous sommes toutes à vous, voyez si vous êtes tout à lui. Où suis je ? faut-il vivre tout endormi et tout stupide ? Mon Dieu me parle de tout côtés par tant de voix, et je ne

l'entends

l'entends par. Répondez-lui, belles créatures ; répondez lui pour moi : *Benedicite, omnia opera Domini, Domino : laudate et superexaltate eum in sæcula : benedicite, fontes : benedicat terra Dominum, &c.* Mais ce qui me donne plus d'étonnement, c'est que Dieu saint et fort, qui tient toutes ses créatures dedans l'être, qui leur donne et leur conserve leur beauté, me donne en même temps la force et la vigueur d'en jouir, s'appliquant à moi comme si j'étois seul en tout l'univers. Les créatures infinies en nombre et en perfections qui sont dans les idées, ne donnent aucune confusion à son esprit, ne l'empêchent pas d'être aussi attentif et aussi appliqué à moi et à tout ce qui me concerne, comme s'il n'avoit que moi seul à pourvoir et à contenter. O source de bonté ! cet esprit infiniment infini est tout à moi, et le mien si petit, limité, est partagé en mille bassesses, pouvant être tout à lui. O rivieres ô bocages, ô toutes les créatures, pardonnez-moi le mauvais usage que j'ai fait de vous. Je ne m'étonne plus de la menace que Dieu nous fait de vous armer toutes contre nous au jour de sa grande visite : faites-moi part de votre innocence, chantons tous ensemble les louanges de notre commun Seigneur.

Ce qu'on peut penser dans le mauvais temps.

O Mon Dieu, d'où vient qu'il fait un si mauvais temps ? il neige, il grêle, il pleut, il vente, tout est glacé ; d'où vient une saison si fâcheuse ? Mon Fils, tu as péché ; c'est une loi gravée dans l'esprit de tous les hommes, que tout crimi-

mnel doit souffrir: mon amour qui ne veut pas vous livrer à la rigueur de ma justice en l'autre vie, vous procure ici bas des souffrances pour expier vos péchés, pour vous purifier, pour vous sanctifier, et vous faire de nouveaux acquets dans le Ciel. ai-je tort de vous donner des sujets d'acquérir des vertus, de vous rendre solides, et de vous demander des preuves de votre amour et de votre fidélité? *Benedicite, frigus et æstus, Domino.* Que le froid et le chaud, la santé et la maladie, que toutes les croix bénissent Dieu: puisque les souffrances sont un chemin plus court pour aller à vous: de quelque côté qu'elles viennent, je veux les aimer, vous les avez sanctifiées en votre Fils. *Qui non bajulat crucem suam et venit post me, non est me dignus.* Qui ne porte pas sa Croix après moi, n'est pas digne de moi.

Jettant les yeux sur des domestiques et sur l'ameublement des maisons.

QU'ai je fait pour avoir l'empire sur des valets? Quels présens vous ai-je faits pour les avoir soumis à mes volontés, et pour leur avoir donné de l'affection à mon service? Est-ce moi qui ai choisi ma condition? Que n'ai-je pris une couronne et un sceptre? ou pourquoi ne suis je pas tombé dans la poussiere et dans la lie du peuple? Ces tableaux, ces tapisseries, ces meubles, sont des présens de vos mains. Vous avez pris une étable pour vous, et j'ai une maison commode! vous avez choisi le foin et la paille, et vous m'avez donné de bon lits! votre table étoit pauvre, la mienne est bien

bien couverte ; vos habits étoient chétifs, et les miens sont fort bons. *Quid retribuam Domino, pro omnibus quæ retribuit mihi ? Calicem salutaris accipiam, et nomen Domini invocabo.* Que vous rendrai-je pour tant de bienfaits ? *Si meipsum tradam tibi servum, non ero condignus providentiæ tuæ.* Tob. 5. e. Quand je me rendrois votre esclave, disoit le jeune Tobie à l'Ange Raphaël, je ne pourrois pas dignement reconnoître le soin de votre Providence. *Sed peto à te, Pater, si fortè dignaberis meditatam de omnibus quæ dedisti mihi assumere.* Mais je vous prie, mon Souverain, voudriez-vous bien prendre la moitié de tous les biens que vous m'avez donnés ? Que dis-je, à mon Dieu ? tout vient de vous, tout est à vous. A l'égard des hommes je peut posséder quelque chose ; à votre égard, je n'ai ni biens, ni richesses, ni maison, ni famille, ni pouvoir, ni grandeur, ni aucune affaire. Vous êtes le souverain Seigneur, disposez de tout selon votre très-juste et très adorable volonté ; je suis votre économe, votre concierge, votre homme d'affaires, votre solliciteur ; je ne veux que votre seul et unique intérêt. Qu'on ne me dise plus que j'aye soin de mes enfans, mais bien des vôtres ; que je pourvoye à mes domestiques, mais bien aux vôtres, que je pense à mes affaires, je n'en ai plus, ce sont les vôtres ; car tout est à vous : je ne veux plus m'attrister que de ce qui vous est désagréable, je ne veux plus me rejouir que de ce qui plaît à vos yeux ; je ne viens point de moi, je ne suis point à moi je viens de vous, je suis pour vous, tout est à vous.

Ces

Ces Jardin, ces prairies, ces fleurs, ces maisons, ces meubles, ces chevaux, ces domestiques, sont autant de messagers envoyés de la part de leur maître, pour me dire que jamais ce souverain Seigneur ne se défait de son Domaine, qu'il prise ses créatures, et que je dois rendre un compte très-exacte de l'usage que j'en fais, si elles m'ouvrent les yeux pour les bien connoître, si elles me portent à l'aimer, à lui rendre graces, à m'humilier, à aider ceux qui manquent de secours, j'en fais bon usage. Si elles m'éblouissent, si elles enflent mon cœur, si elles me mettent dans l'oubli de Dieu, elles s'élèveront un jour contre moi, pour être vengeance de ce que je leur ai fait changer de maître, leur donnant une fin basse et malheureuse.

Oraison de S. François de Sales.

Antienne. Sacerdos et Pontifex, et virtutum operator: Pastor bone in populo, ora pro nobis Dominum.

℣. Ora pro nobis sancte Francisce.

℟. Ut digni efficiamur promissionibus Christi.

Oremus.

Deus qui ad animarum salutem sanctum Franciscum confessorem tuum atque Pontificem, omnium omnia factum esse voluisti; concede propitius ut charitatis tuæ dulcedine perfusi, ejus dirigentibus monitis, ac suffragantibus meritis, æterna gaudia consequamur; Per, &c.

FINIS.

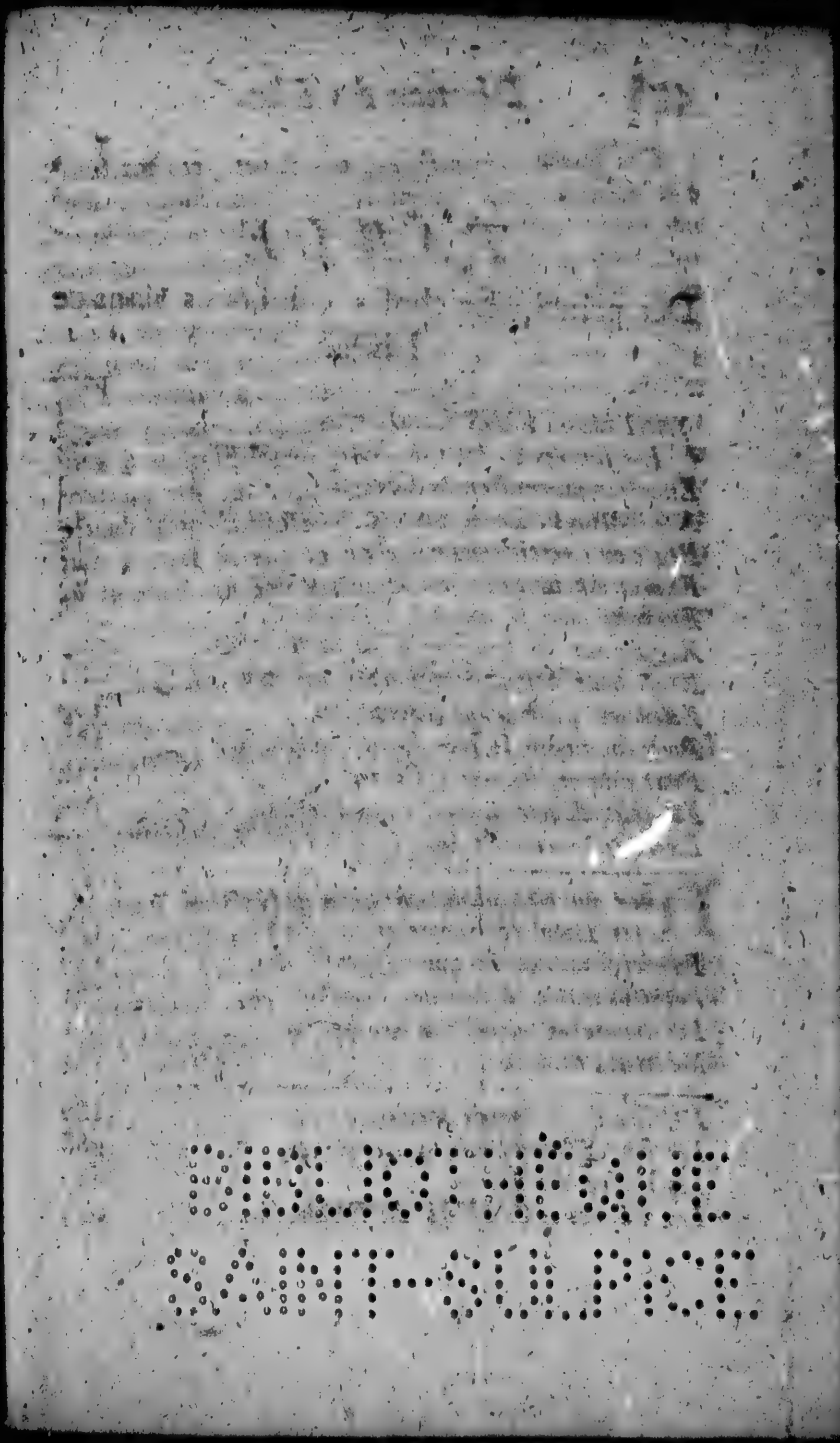
BIBLIOTHEQUE
NATIONALE

TABLE

Des principales choses contenues dans ce Livre.

	page
INSTRUCTIONS Chrétiennes	1
Les sacrées paroles de Notre Seigneur,	33
Exercice journalier du Chrétien,	39
Aspirations dévotes pour le matin en se levant,	44
Regle ou exercice pour la Messe,	45
Exercice pour l'examen de conscience,	65
Exercice pour se coucher dévotement,	68
Regle pour le bon emploi de la semaine,	69
Regle pour honorer les Saints du mois,	81
Exercice pour bien communier,	100
Pour la visite du très saint Sacrement,	106
Pour adorer les cinq Plaies,	112
Exercice dévote à la Sainte Vierge,	122
Exercice journalier pour les ames du Purgatoire,	143
Seconde partie, où le Chrétien apprend à prier Dieu, la Vierge et les Saints,	148
Exercice journalier pour les malades,	156
Les plus belles pensées de Jean Gerson,	161
Les dernières paroles de St. Louis,	171
Méditations pour tous les jours de la semaine,	174
L'Office de la Vierge Marie,	187
Les sept Psaumes de la Pénitence,	268
Les Vêpres des Morts,	287
Les Vêpres et Complies du Dimanche,	294

Les

Les Vêpres des Fêtes de l'année. 310
Office pour la fête du Saint Sacrement, 316
Les Hymnes pour toute l'année, 321
Litanies et oraisons pour tous les jours de la semaine, 348
Complainte à la Ste. Vierge, 368
Priere pour le Roy, 369
Le petit Office de la Sainte Trinité, 372
L'Office du St. Esprit, 381
L'Office de Sainte Anne, 389
L'Office de l'Ange Gardien, 395
L'Office de St. Joseph, 399
L'Office du Très St. Sacrement. 405
L'Office de la Ste. Croix, 411
Oraison pour obtenir une bonne mort, 415
L'Office de la Conception de la Vierge. 416
L'Office du Nom et couronnement de la Glorieuse Vierge Marie, 425
Les quinze Oraisons de sainte Brigitte. 431
L'Office des Morts, 439
La Dévotion des Elus, 478

Fin de la Table.

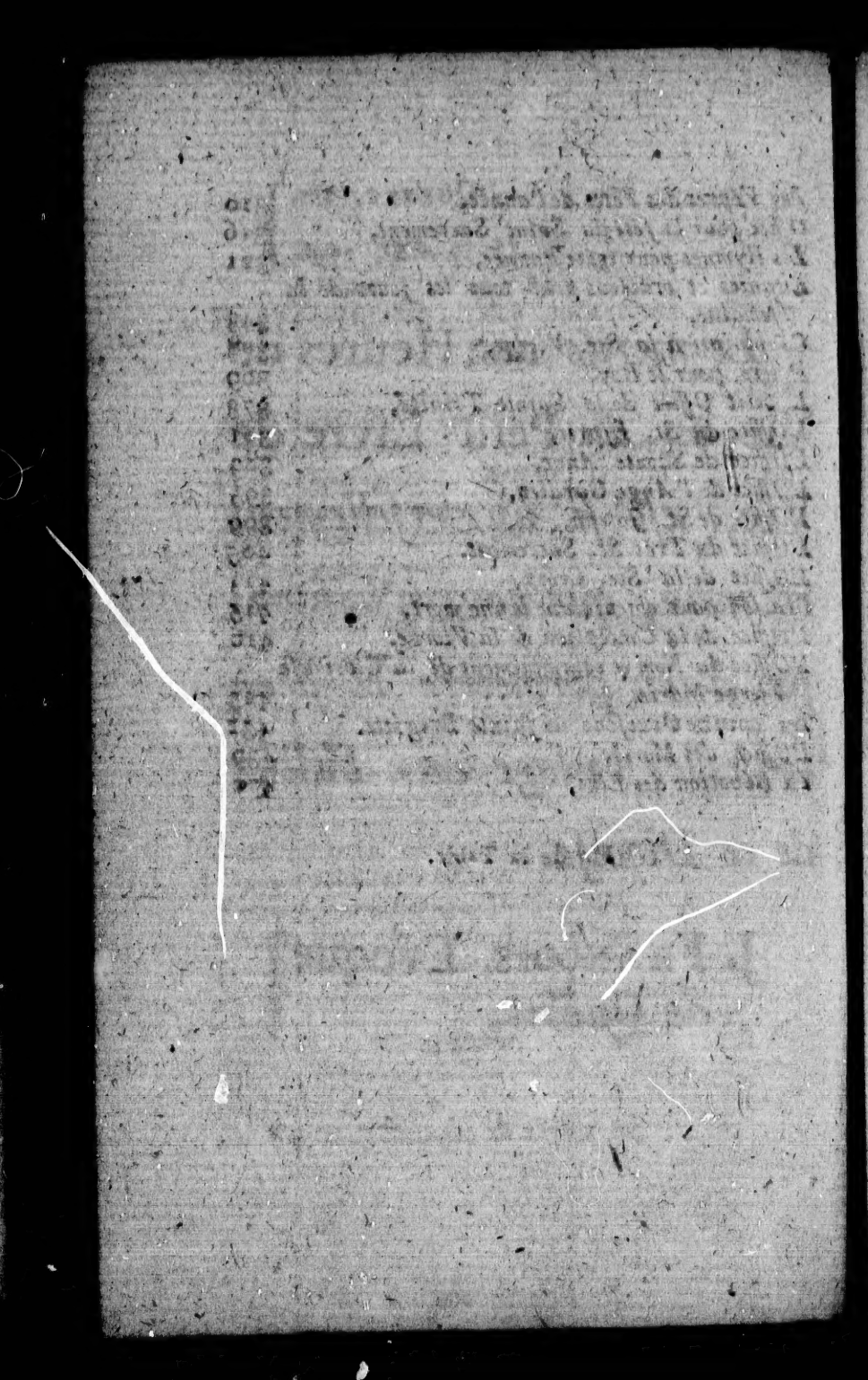

QUEBEC, 1er. Août, 1796.

Le mérite des Heures de Vie *ou du* Petit Livre de Vie, *eſt ſi univerſellement reconnu, que nous n'héſitons pas à en permettre et à en conſeiller l'uſage aux Fidèles de ce Diocèſe.*

J. FRANÇOIS, Eveque de Québec.

Monseigneur Jean-François Hubert, né à Québec le 23 fév. 1739 sacré le 29 nov. 1786; Evêque de Québec le 12 juin 1788; résigne le 1er sept. 1797; décédé à l'Hôpital Gén. de Québec le 7 oct. 1797.